ANUL III.—No. 432. 5 Bani în Capitală.—10 Bani în Provincie Sâmbătă 1 (13) Februarie 1886.

UNIVERSUL

FOAIA POLITICA ILUSTRATA

ROMANIA BIBLIOTECA CENTRALE DIN BUCUREȘCI

ABONAMENTE PENTRU CAPITALA:
Pe un an - - - - Leĭ 18
Pe șése luni - - - - „ 9
Pe treĭ luni - - - - „ 4.50
Pe 1 lună - - - - „ 1.50

Apare în tóte ḑilele de lucru la 7 ore diminéța.

REDACȚIA ȘI ADMINISTRAȚIA:
CALEA DOROBANȚILOR. No, 8. BUCUREȘCI.

ABONAMENTE PENTRU JUDEȚE:
Pe un an - - - - Leĭ 20
Pe șése luni - - - - „ 10
Pe treĭ luni - - - - „ 5
Pe 1 lună - - - - „ 2

Invităm pe d. P. Ștefănescu din Tecuciŭ a ne plăti suma de leĭ 193 ce ne datorește pentru ḑiare vêndute în Decembre și Ianuarie; în cas contrar 'l vom trage în judecată.

„Universul“ se vinde acum în Tecuciŭ la d. Nicu H. Theodor care se află la d. I. Săvescu, comersant.

Administrația.

BUCUREȘCI 31 Ianuarie / 12 Februarie 1886

De la un timp, rĕsvrătirile prin scóle s'aŭ îndesit; se scot cu cârdurile elevii din bănceĭ și se daŭ pe uṣă, drept pedépsă, ca să bată stradele ca și cum a césta ar fi o pedépsă pentru eĭ, când se scie că nu doresc de cât atâta de óre-ce pentru copilărie nu e nimic maĭ dulce de cât libertatea și lipsa de orĭ-ce grijă. Dar dacă suntem hotărîțĭ a lăsa pe urma nóstră o societate vrednică d'a nóstră, aĭ căreĭ membrĭ să n'aibă de cât capetele îmbuibate de cunoscințele încălcite ale veacurilor trecute și când am declarat luptă natureĭ ca să facem pe om cum 'l înțelegem noĭ, de sigur că procedeul nu e de loc bun, și n'arătăm niciĭ cel maĭ mic meșteșug spre a ne măsura cu cea maĭ șirétă maestră, cu natura.

In adevĕr, cuĭ se strică dacă se dă elevii afară din șcóle, și dacă — dupĕ o presupunere fórte justă căci causa există pretutindeni — s'ar da elevii afară din tóte șcólele ? Ne-am strica numaĭ nouĕ, ne am declara incapabilĭ a imprima și o cârmă progeniturei nóstre.

Nu vrem să ḑicem ca să nu se ție disciplina dupĕ regulamentele aflate în vigóre, să nu se pedepséscă imediat și aspru pe viitoriĭ ómeni când s'ar abate de la datoriile ce noĭ le am impus ; dar aplicarea regulamentelor e bună pentru casurĭ isolate ; când rĕul devine general, căcĭ general devine la noĭ de óre-ce afară de casurile de resvrătire publicate prin ḑiare, sunt multe care nu se publică și nu 'ĭ aprópe scólă unde un profesor să nu ésă dupĕ un ceas petrecut în compania scolarilor sĕĭ cu sudorĭ pe obraz și nu c'a făcut vr'un pas în instrucțiune dar numaĭ s'a luptat cu năravurile rele ale elevilor resplătindu'și însutit leafa de douĕ saŭ treĭ sute de leĭ pe care uniĭ ḑic c'o ia de pomană ; când dar rĕul devine așa general, atuncî regulamentele trebuesc aruncate spre a se căuta maĭ afund pricina luĭ

Una dintre pricinĭ este negreșit însuși profesorul, care nu scie să se pórte cu demnitate, nu dă exemplul de adevĕrată muncă, de exactitate ; orĭ se arată prea aspru saŭ prea móle, nesciind să pedepséscă și să ierte la timpurĭ potrivite. Cu tóte astea, s'aŭ vĕḑut profesorĭ carĭ s'aŭ purtat cum trebue și tot aŭ avut să sufere resvrătirĭ, ceea ce însémnă căĭ maĭ sunt și alte cause. Vom insinua că o pricină de neînțelegerĭ și de ură reciprocă între profesor și elevĭ este programul rĕŭ alcătuit și lipsa cărților didactice ; profesorul și elevii se învinuesc uniĭ pe alțiĭ de nereușita munceĭ lor, se irită și se cértă fără a vedea că sunt și unul și alțiĭ victime ale zăpăceleĭ unuĭ ministru saŭ membru din consiliul permanent. Nu puțin contribue la a face iritabilĭ pe elevĭ cel maĭ blajinĭ și ceasurile cele multe cari sunt nevoițĭ să le petrécă într'un loc, cu pepturile plecate pe pupitre, maĭ cu sémă, cum se practică în scólele private când lecțiile se țin lanț de diminéța până séra fără dór ca elevii să profite ce-va, căcĭ dacă,—cu risicul r svrătireĭ,—'ĭ constîngĭ să stea la un loc nu tot ast-fel poțĭ face și cu spiritul lor care alérgă cu atât maĭ lesne la jocurĭ cu cât acestea 'ĭ vin maĭ plăcute din causa interdicțiuneĭ lor chiar.

Pe lângă tóte aceste cause de resvrătire maĭ este una și cea maĭ mare, care vine de la părinții elevilor.

Sunt puținĭ aceĭ ómeni carĭ îndată ce 'ĭ vine copilul de la scólă, să nu 'l ia în brate și să 'l întrebe : Nu te-a bătut ? saŭ : Ce ți a ḑis ? Și dacă profesorul i-a ḑis o vorbă de reproș atuncĭ tatăl spune copiluluĭ saŭ vorbesce cu nevasta în fața luĭ că însuși profesorul face greșelĭ maĭ marĭ, căĭ l'a vĕḑut în cutare saŭ cutare loc, în acésta saŭ cea-l'altă situațiune, că 'l va da în jurnal orĭ 'l va reclama ministrului ca să 'l dea afară, iar copilul crede pe părinții sĕĭ maĭ mult ca pe orĭ care și credința sa o comunică la alțĭ colegĭ cu carĭ împreună pregătesc tóte conspirațiile în contra nefericituluĭ dascăl. Și acésta se întâmplă la orașe și la sate dar maĭ cu osebire în localitățile puțin populate.

Părinții apoĭ nu se ocupă de lecțiunile copiilor, nu 'ĭ pune la lucru nu cercetéză examenele, nu 'și înțeleg maĭ de loc datoriile de crescétorĭ și lasă pe alțiĭ să'și ruineze sănătatea cu progenitura lor de care nu sunt întru nimic vinovațĭ bieții dascălĭ.

Resunăm repetând că una din causele pentru care se resvrătesc băeții prin scóle sunt părinții ; e tréba profesoruluĭ să le dea învĕțătură, dar e datoria părinților să 'ĭ facă a primi acea învĕțătură. Vom sfătui decĭ fórte des pe părinți să 'și rupă o parte din timpul ocupațiilor pentru îngrijirea educațieĭ fiilor lor.

DIN ROMA

(Corespondența particulară a „Universuluĭ“)

27 Ianuarie.

De vre-o treĭ ḑile la Curtea cu Juraț d'aicĭ se desfășura un proces contra câtor-va republicanĭ.

Armence tinere din Armenia, în Caucasia.—(Vedĭ pag. 3)

Ecă cum luase nascere acest proces : Acum un an se găsiseră în diferite cazarme proclame învitând pe soldații să se rĕscóle pentru a proclama republica.

Pe dată poliția—care n'are altă trébă, de cât-va timp de cât să născocéscă conspirațiĭ orĭ contra Austrieĭ orĭ contra Caseĭ de Savoia—arestă pe câțĭ-va ómeni cunoscuțĭ căaveaŭ ideĭ republicane ca autorĭ aĭ acestuĭ fapt.

Ceĭ arestațĭ și acusațĭ de conspirație se numesc contele Marini, Albani, Giulianotti De Martino, Buda, Raveggi, Emiliani și Balcani.

Procesul lor veni acum înaintea Juraților, și dupĕ o desbatere de câte-va zile eĭ fură achitațĭ.

Când jurații citiră verdictul, isbucniră aplause în tótă sala.

Mulțimea ce asista la proces se repeḑi afară strigând : „Trăéscă dreptatea ! Trăéscă Jurații Romeĭ !“

La eșirea acusaților li-s'a făcut o demonstrație împunĕtóre.

Depretis a maĭ fost o dată bătut—întâia bătaie a fost alegerea luĭ Sbarbaro la Pavia. Poliția luĭ clădise cu mare grijă un castel mare pe nisip ; dar suflarea poporuluĭ 'l dărimă pe loc.

Credură să sperie glótele, aducênd înaintea lor fantoma conspirațieĭ și a baricadelor ; dar judecătoriĭ, eșiți dintr'acele glóte, aŭ refusat d'a crede minciunile polițienescĭ și d'a da un corp umbrelor cu verdictul lor.

Cine eraŭ acusațiĭ ?

Am vĕḑut din proces : ómeni cinstițĭ, contra carora poliția n'a putut găsi cea maĭ mică aparență de vină.

Contele Marini e un veteran al bătăliilor pentru independența Italieĭ, un republican pe care prigonirile l'aŭ întărit în credința și în entusiasmul sĕŭ. Felice Albani este un mazzinian, care face să 'ĭ tacă tinerețea și pasiunile, care refusă orĭce bucurie d'a vîrsteĭ sale, spre a se consacra femeeĭ ideale : Republica.

Buda este un uvrier tipograf care studiază și lucréză, care unesce împreună ideea dreptuluĭ cu a datorieĭ.

Raveggi și Emiliani sunt doĭ industrialĭ pacinicĭ.

Baleani e un croitor patríot ; Giulianotti un sculptor generos, cu o inimă generósă, mare ; —și spre a mări gravitatea acusăreĭ poliția vroise să le adaoge pe un soldat, pe sergentul De Martino, contra căruia nu era nicĭ o probă, nicĭ un indiciŭ, fără ca să se gândéscă la grelele consecințe ale coduluĭ militar, care putea înfunda pe victima uneĭ bănueliĭ într'o subterană pentru tótă viața. Jurații i-aŭ scăpat viața !

Care le era vina ?

Câțĭ-va aŭ proclamat'o, cu fruntea în sus; vina e credința lor republicană. Și e vină să profesezĭ o opiniune ? e vină să cugețĭ că guvernul actual nu represintă perfecția guvarnativă ? Dacă ar fi așa, după procesul acesta, Depretis ar trebui să tragă în judecată pe tótă oposiția. Se ḑice că Marimi și Albani făceaŭ propagandă.

De sigur, ceĭ ce aspiră la o ordine politică sŭ socială maĭ bună, trebuesc să caute a face ca acea ordine să fie iubită, dorită.

Aceste lucrurĭ le-aŭ avut în vedere jurațiĭ când aŭ dat verdictul negativ și aŭ făcut ca conspiratoriĭ—născociți ca atarĭ de poliție—să fie puși în libertate.

* Până și ministerialiĭ aŭ început să se depărteze de Depretis, credênd că în curând el va cădea.

Intr'adevĕr prevederile, criseĭ ministeriale se repetă și chiar Depretis vede acésta.

Intr'adevĕr, ierĭ el a vrut să facă o încercare spre a vedea dacă deputațiĭ lombardo-veneți 'ĭ vor rĕmânea fideli, și a fost înșelat în asceptarea sa , de óre-ce s'a convins că, la cas, mare parte din deputațiĭ lombardo-veneți enĭ vor vota contra lu-

* Consiliul Veteranilor și-a dat dimisia în masă, vĕḑênd că reclamările luĭ nu 's luate în sémă de guvern.

Italicus.

Spice din ţară

Mort înviat.—„Curierul Balasan“ primesce o informaţiune din partea unui corespondent din Folticeni, că femeea Smaranda Sopon, soţia luĭ Tóder Sopon servitor la gimnasiul din Folticeni, având familie în comuna Bogdăneşti, ducându-se acolo a găsit pe femeea sa leşinată din cauza bóleĭ de care suferise. Crezând că ea ar fi mórtă, el a venit în oraş spre a procura cele necesare pentru înmormêntarea eĭ. La întórcerea sa din oraş însă găsi pe soţie sa în viaţă, înviată din morţi.- Lucrul s'a întîmplat ast-fel: numita femee leşinase în ziua de 19 ale curenteĭ, şi punêndu-se în baia obicinuită crezêndu-se că este mórtă se vede că prin căldură a încetat leşinul de care era cuprinsă ast-fel că începuse a mişca. De abia după o zi şi jumĕtate pacienta era în stare să vorbéscă câte-va cuvinte. Eată încă o probă eloquentă că nu este bine a se îngropa morţiĭ maĭ înainte de treĭ zile, adaogĕ numitul ziar.

—◆—

Un ofiter criminal.—Se scrie din Pitescĭ unuĭ ziar din capitală că un oficer d'acolo a fost arestat împreună cu femeea luĭ sub inculparea că şi-aŭ ucis un copil.

Noutăţi Telegrafice

Londra, 30 Ianuarie.

Scirea prin care d. Gladstone ar fi informat pe puterĭ că cabinetul actual va menţine cu totul atitudinea lordului Salisbury faţă cu Grecia este confirmată.

Petersburg, 30 Ianuarie.

Junalele rusescĭ continuă a blama arajamentul intervenit între Sultan şi prinţul Alexandru. Ele spun că Rusia nu va putea nicĭ o dată să 'şĭ dea consimţimîntul sĕŭ, înainte de a fi primit garanţiile privitóre la menţinerea influenţi ruseşti printre bulgar.

Câte-va ziare emit părerea că cel maĭ bun domnitor pentru bulgarĭ ar fi prinţul Mentenegrului.

Belgrad, 30 Ianuarie.

Regele a părăsit Belgradul pentru a se întórce la quartierul general, la Niş.

Londra, 30 Ianuarie.

Óre-care panică domnesce astă séră în oraş, populaţiunea din mahalale ameninţă de a provoca nouĭ turburărĭ.

Constantinopol, 30 Ianuarie.

Sâmbătă d. de Nelidoff a remis Porţiĭ memorandum privitor la negociările angajate la Bucureşcĭ, pentru a-ĭ recomanda:

I. De a urmări o grabnică încheiere de pace pe basa tractatuluĭ de la Berlin, adică pe basa situaţiuniĭ ce esistă înaintea resbelului bulgaro-sêrb.

II. De a esclude din discuţiune chestiunile politice, carĭ sunt de atribuţiunea Sultanului şi a Europiĭ.

III. Sĕ se lase la o comisiune mixtă regularea incidentelor de la Bregova, precum şi chestiunea relativă la refugiaţiĭ politicĭ.

IV. De a ţine pe representanţiĭ puterilor acreditaţi la Bucurescĭ în curent cu mersul negociărilor şi de a lua în consideraţiune părerile lor.

Toţi ceĭ-l'alţi ambasadorĭ aŭ sprijinit aceste recomandaţiunĭ, carĭ s'aŭ făcut şi la Belgrad.

Tóte puterile afară de Rusia aŭ aderat la principiile învoelĭ turco bulgare: Rusia a făcut nisce obiecţiunĭ generale, fără a le defini într'un mod precis. Ea voiesce maĭ înainte să cunóscă dispositiunele puterilor, carĭ schimbă în acest moment vederile lor.

A început să circule scirĭ de schimbărĭ ministeriale în urma alocaţiuniĭ uneĭ pensiunĭ mensuale de şépte miĭ de francĭ luĭ Said-paşa, fost mare visir.

Temişóra, 30 Ianuarie.

O conferinţă de agricultorĭ, ţinută la 26 cur. în Detta, a hotărît să trimită guvernului şi Reichstagului o petiţiune pentru întroducerea unuĭ tarif protector contra cerealelor române.

Pesta 30 Ianuarie.

In insula Creta domnesce mare agitaţiune. Se crede că în curând va isbucni o rescólă generală, care va fi semnalul ostilităţilor între Grecia şi Turcia. Trupele turceştĭ de la fruntaria grécă aŭ fost sporite.

Paris, 30 Ianuarie.

Alaltă-ierĭ deputatul Soubeyrau a interpelat guvernul asupra circulaţiuniĭ monetare şi a depus o moţiune prin care se impune guvernuluĭ să reîncépă negociărĭ cu puterile pentru stabilirea unuĭ sistem monetar raţional. Freycinet rĕspunse că acéstă cerere e inoportună acum şi se angagiă să reia negocierile, la vreme. Soubeyrau îşĭ retrase moţiunea, în aceiaşi şedinţă.

CRONICA BUCURESCEANA

Vineri, 30 Ianuarie.

Cutia săracilor

Intrare. — Suma din urmă: 32 leĭ 55 banĭ. A maĭ dat 1 leŭ d. I. Arsenescu din capitală căruia 'ĭ mulţumim în numele sĕracilor.

*

Prefaceri diplomatice.—Suntem positiv informaţi că d. comite Tornielli, ministru Italieĭ în Bucurescĭ, va trece ca ambasador la Constantinopol, iar aicĭ, în locul d-sale, va veni actualul ministru italian de la Belgrad.

*

De la conferinţă.—E. S. Madjid paşa, delegatul Turcieĭ a primit deplinele plenipotenţe ieri. Mulţi zic că Turcia a întârziat cu aceste acte spre un scop órecare. Nedând crezare acestor spuse scim atâta că de aci încep şedinţele oficiale ale conferinţeĭ, cărora le dorim o rĕuşită grabnică, căcĭ venind primăvara şi cum bulgarĭ şi serbĭ staŭ înarmaţĭ, lesne se pot încăiera din noŭ, şi D-zeŭ scie cum şi cine 'ĭ va descăiera.

*

O însciintare oficială a făcut alaltăieriĭ ministrul austro-ungar în Bucurescĭ d. baron de Mayr, guvernuluĭ nostru. Acéstă însciinţare este că locuitoriĭ Românieĭ pot trece vitele lor dincolo ca să le vêndă la nemţĭ şi la ungurĭ.

*

Consiliul sanitar s'a ocupat alaltăséră cu regulamentul droghiştilor, adecă aceĭ carĭ vênd unsorĭ şi doctoriĭ. A fost maĭ cu sémă vorba să se pue în lege o proprélă cu pedépsă pentru aceĭ carĭ ar vinde leacurĭ prefăcute şi vătămătóre cum fac mulţi dintre spiţerĭ şi droghiştĭ spre a face maĭ curând avere.

*

Mórte grabnică.—D. P. Verusi, deputat, profesor de estetică la Iaşĭ, acel cu interpelarea de de-unăzĭ în contra ministruluĭ instrucţiuneĭ, a încetat grabnic din viaţă alaltă séră în casa dluĭ deputat Lupulescu unde se dusese să petrécă séra cu maĭ mulţĭ deputaţi şi senatorĭ. Omul fiind gras a fost lovit se vede de apoplexie.

*

Alt prând la palat.—Săptămâna viitóre se va da un mare prând la palat în onórea delegaţilor conferinţeĭ de pace. Vor lua parte la acest prând ministrul nostru de externe precum şi ambasadoriĭ Turcieĭ şi Serbieĭ precum şi agentul diplomatic al Bulgarieĭ.

*

Turnul Coltea precum şi localul spitaluluĭ vor primi în curând o reparaţiune radicală iar bolnaviĭ se vor scóte şi duce în nisce barace de la spitalul Mavrogheni.

*

Conferinte ostăşescĭ. — Ministrul de resbel ar fi dat ordin, se zice, ca în tóte localităţile unde se află un regiment de óste măcar, să se ţie în tóte săptămânile o conferinţă la care să asiste toţi ofiţeriĭ. Aceste conferinţe vor avea un subiect militar şi se vor ţinea de fie-care oficer pe rând.

AVIS

Insciinţăm pe aceĭ din abonaţiĭ noştri al căror abonament espiră la 1 Februarie, să şi 'l reînoiască imediat. trimiţênd costul relativ, de óre ce e regulă veche la noĭ a nu se trimite fóia de cât celor ce aŭ plătit.

ACTE OFICIALE

Sunt numiţi:

D. Cesar Albinetz, director al prefecturei Vasluĭ.

D. Const. Simulescu sub-prefect al plăşilor întrunite Dealu-Dâmboviţa din judeţul Dâmboviţa.

* D. Alexandru Ghirgiu, actual subşef de biuroŭ în divisia comptabilităţeĭ ministeruluĭ cultelor şi instrucţiuneĭ publice, se depărtéză din acel post pentru abaterĭ constatate de la îndatoririle postuluĭ ce ocupă.

* D. Dimitrie Mimi, licenţiat în drept de la facultatea din Paris, este numit în funcţiunea de verificator clasa I în direcţia comptabilităţeĭ generale a Statuluĭ, în locul d-luĭ T. Petrescu, care se transferă în aceeaşi calitate la casieria centrală, în locul dluĭ I. G. Jurascu, trecut în altă funcţiune.

*Colonelul Baicoianu Sergiŭ, directorul general al ministeruluĭ de resbel, s'a atașat ca ajutor al inspectoruluĭ general al cavalerieĭ; iar colonelul Dumitrescu N. Maican, comandantul corpuluĭ flotileĭ, s'a însărcinat a îndeplini funcţiunea de director general al minîsteruluĭ de resbel.

Precepte igienice

Vreţi să sciţi de ce într'unele familiĭ domnesc frigurile şi alte asemenea bolĭ? Acéstă causă o puteţi constata singurĭ dacă vĕ daţi obosćla să vĕ duceţi prin stradele şi locuinţele murdare, unde staŭ acele familiĭ.

Fiţi, deci, ambiţioşi d'a poseda o căsuţă sănătósă, şi căutaţi s'o păziţi bine, casa trebue să fie întórsă spre méză-zi şi nu spre méză nópte, să nu fie pe lângă cimitire, bălţi, stabilimente industriale, să nu fie într'un loc umed.

Innaintea caseĭ trebue să fie o curte curată, saŭ o grădiniţă cu florĭ şi copăceĭ. In locul zidurilor care să încunjure curtea preferaţi zaplazurĭ de lemn saŭ grilajurĭ de fier.

Nu trebue să locuiţi în nisce case clădite de curînd, dacă n'a trecut cel puţin şése lunĭ de când aŭ fost isprăvite; şi dacă o casă a fost refăcută, trebue să trécă cel puţin treĭ lunĭ maĭ înnainte d'a fi locuită.

Este dureros a vedea adi, în trebuinţa actuală de locuinţe noĭ, că încă nu s'aŭ sfîrşit nisce case şi mulţi alérgă ca să le şi închirieze, şi 'şĭ duc mobilele în ele; aceştia de sigur nu cunosc reul la care se expun ast-fel, acest rĕŭ e constatat deja, şi igiena publică ar trebui să oprésca sever închiriera caselor într'asemenea condiţiĭ.

Din causa locuireĭ în nisce asemenea case se produc bóle grave, între care sunt de notat: 1° afecţiunile catarale; 2° oftalmiile; 3° reumatismele; 4° idropica; 5° scrofulele. Umedéla care ese din pereţiĭ internĭ e fatală sănătăţiĭ de órece în deobsce tencuéla pereţilor produce umedéla, acéstă tencuélă se compune din var, ipsos, ciment saŭ o amestecătură din acéstea în proporţiĭ variate; trebue să maĭ adăogăm apoĭ că tencuéla póte să fie dată subţire, saŭ să presinte o grosime maĭ mult saŭ maĭ puţin mare, şi se póte compune şi din materiale próste, şi

---

Foiţa „Universuluĭ„

57

DRAMELE VIEŢEĬ

Miliónele Domnuluĭ Joramie

PARTEA INTĂIA

Crima de la Grandval

XIX

Ea este!

— Eată decĭ, verişóră Gervasio, cum a murit de curênd, la vêrsta de şése-zecĭ şi nouĕ de anĭ d. Paul Joramie.

Bătrâna servitóre, care nu se ascepta nicĭ de cum la cursa ce i-se întinsese, tăcu o mişcare bruscă, şi cafeua în loc să umple ceaşca, se vărsă pe faţa meseĭ.

— Ah! dar ce facĭ, drag, nu maĭ vezi? zise arendăşóica cu un glas dojenitor.

— Iartă-mĕ, dómnă, îngână Oftat-Frumos.

Flacăra ce licărise un moment în ochiĭ eĭ se stinse; dar acéstă lumină repedeĭ ca şi expresia fisionomieĭ eĭ, trădând o emoţiune vie, nu scăpase ochilor luĭ Rabiot.

Oftat-Frumos voise să 'şĭ drégă gresala şi să umple din noŭ ceaşca stăpânuluĭ eĭ; dar mâna 'ĭ tremura aşa de tare în cât Gervasia trebui să ia ibricul.

— Iacă, zise ea, acum a ameţit pentru un nimic. Ia, uitaţi-vĕ cum tremură. Lucrul asta se póte întîmpla orĭ-cuĭ. Crezi óre că o să te cert pentru atât de puţin?

Bărbatul meŭ are cafea acum, ia acum ibricul; du-te de bea cafea cu ceĭ-l'alţĭ.

Servitórea, maĭ mult turburată şi maĭ mişcată da cât arăta, se grăbi ca să iasă din odaie.

— Eĭ bine, vere? întrebă Gervasia.

— Zĕŭ, verişóră, de astă dată, sunt convins.

Ea este!

— Iţi spusesem şi 'ţĭ repetasem lucrul acesta de maĭ multe orĭ; dar escĭ necredincios ca şi sfîntul Toma.

— Bine; vedi, verişóră, eŭ cred lucrurile pipaite; aşa 'mĭ e firea.

— Ca şi mine, zise Parizot, ca să n'aibă aer de prost tăcênd.

— In sfîrşit, reluă arendăşóica, écă ne asiguraţi asupra luĭ Oftat Frumos. Rĕmâne acum să scim ce s'a făcut copilul Clareĭ Guérin.

— A murit, zise Rabiot.

— N'avem nicĭ o probă, vere.

— Proba este în ceĭ patru-zecĭ şi maĭ bine de anĭ pe care Clara Guérin i a petrecut la Grandval. Să vedem, dacă copilul ar fi trăit, nu l'ar fi vĕzut lumea pe aicĭ? Cel puţin s'ar fi auzit vorbindu-se despre el.

Şi muma, credĭ că ar fi stat ea multă vreme aicĭ, muncind numaĭ pentru hrană, şi întreţinere? Ar fi absurd de tot a crede, ba chiar a cugeta numaĭ aşa ce... Dacă copilul n'ar fi murit, de mult s'ar fi dus ea la dênsul. Lasă, verişóra, numaĭ e mumă.

— Aşa cred şi eŭ, aprobă Parizot.

— Cuget şi eŭ puţin ca vĕrul, zise Gervasia; dar se póte prea bine ca Clara Guérin să 'şĭ fi părăsit copilul.

— Admit şi ipotesa asta, rĕspunse Rabiot.

— Atuncĭ, vere?

— Eĭ bine, e un copil pierdut cum sunt atâţia alţiĭ, fără familie, fără nume, aruncat în viaţă fără să scie nicĭ pantru ce, nicĭ cum, care s'a sciut şi nu va sci nicĭ o dată cine e mumă-sa şi atât maĭ puţin încă cine e tatăl sĕŭ.

— Credi?

— Dec! aşa e tot-d'auna.

— Aşa dar, vere, nu maĭ avem să ne temem că fiul orĭ fiica Clareĭ Guérin va veni într'o zi să reclame moştenirea.

— Admiţênd că el s'aŭ ea există, îţi garantez că acest moştenitor nicĭ că va bănui vre-o dată că are drepturĭ asupra miliónelor d-luĭ Joramie.

— Bine, écă ne linisciţi din partea asta; cu tóte acestea vere, nu prea vĕd bine resultatul final al planuluĭ d-tale.

Avem de o parte pe Clara Guérin şi de altă parte pe copilul eĭ, care trăesce saŭ a murit. Clara Guérin móre, o îngropăm, bine; dar cum să dovedim printr'un act de mórte că ea nu maĭ există? Nimenĭ nu scie că Oftat Frumos şi Clara Guérin sunt aceeaşi persónă, şi nu noĭ, de sigur, vom face acéstă destăinuire.

Suntem într'aceeaşi situaţie faţă cu copilul, căcĭ admiţênd că el n'a trăit, ne este cu neputinţă să aducem dovada morţeĭ sale.

Dar, după clausele testamentuluĭ, trebue, ca să putem fi recunoscuţi definitiv ca moştenitorĭ, să aducem actele de mórte ale mumeĭ şi al copiluluĭ.

— Tóte astea sunt fórte bune verişóră, şi m'am gândit lung şi serios la ele. Dar noĭ vom urma cu activitate cercetările, deja începute, în privinţa copiluluĭ. Din partea asta, avem numaĭ să aceptăm resultatul.

Faţă cu Clara Guérin, noĭ suntem maĭ puţin încurcaţi, de şi este, cum aĭ spus fórte bine, marea greutate d'a ne procura actul eĭ de mórte în forma cuvenită. Dar trebue să ne întemeiem pe cutare saŭ cutare evenimente ce se pot întêmpla până atuncĭ.

Cel mult un an, opt spre-zece lunĭ saŭ doĭ anĭ după mórte, vom putea găsi plătindu-ĭ bine, doĭ inşi, bărbaţi saŭ femeĭ gata să declare, înaintea cuĭ se cuvine, că aŭ primit confidenţele secvitóreĭ Oftat-Frumos, care le-a spus că se numesee Clara Guérin şi e născută în satul Bourgvoisin, în Chreanta-Inferióră.

— Ecă, éca, asta'ĭ bine plănuit făcu Qarizot; se vor găsi de sigur ómenĭ ca să spue asta. Aĭ orĭ-ce cu bani.

— In sfîrşit, reluă Rabiot, presupunênd că n'am putea face asta, Clara Guérin murind, nu vom maĭ avea de ce să ne temem că ea să fie pusă în posesiunea moştenireĭ.

prin urmare atunci produc neîncetat umedélă.

Afară de asta lustrul dat scândurilor, uşelor şi cercevelelor de la ferestre, lustru în care intră terbentină, este vătemător indivizilor ce 'l respiră, producându-le ameţeli, dureri de cap, şi unora diaree şi spasmuri.

Consiliŭ practic

Glicerina trebue să fie încolóră saŭ puţin cam de culórea chihlibaruluĭ saŭ să aibă culórea untuluĭ de migdale dulce.

Un volum de glicerină pură trebue să se disolve complect într'un volum de alcool acidulat cu a o suta parte de acid sulfuric, fără să lase nicĭ un deposit, nicĭ după 12 ore.

Glicerina e un remediŭ eficace contra degerăturilor, arsurilor, scorojirilor peleĭ, etc.

CARTEA VIEŢEI

Dragostea ţine une-orĭ loc de gândire, ea este o ferbinte uitare a tot ce e în lume.

***

Cel ce se crede perfect într'un aşa grad în cât nu maĭ are trebuinţă să înveţe de la alţiĭ, nu va face nimic bun saŭ mare. Trebue să fim tot-d'auna gata să primim, şi să nu ne ruşinăm d'a învăţa de la ceĭ ce sunt în stare să ne înveţe, ştiind maĭ mult de cât noĭ.

***

Blamarea tăcută e cea maĭ neîmpăcată, pentru că e fără ură, dar şi fără speranţe.

***

Exemplul este învăţătura cea maĭ puternică.

***

In dureri, aminteşte-ţi nenorocirile celor-l-alţi şi nu uita că eştĭ om.

Spice din Străinătate

Expositia de la Paris din 1889. — Ministrul de comerţ al Franciei, Lockroy, a stabilit definitiv sistema ce se va supune Camereĭ pentru organisarea expoziţieĭ din 1889. După proectul ministeruluĭ, executarea mareĭ întreprinderĭ e luată de guvern ajutat de o Societate de garanţie. Capitalul trebuincios e prevĕdut de 40 milióne din care 20 date de Societatea de garanţie, 12 de Stat şi 8 de oraşul Paris.

Două comitete se vor institui sub preşedinţa ministruluĭ. Unul format din treĭ membrĭi va conduce lucrările, în el va fi un delegat pentru construirea clădirilor, unul pentru artele aplicate şi unul pentru espertisa aplicată. Al doilea Comitet din care vor face parte de drept ceĭ treĭ membrĭ aĭ celuĭ d'întâĭ; va fi un comitet de executare şi de control.

Lockroy vrea să 'l compue din 200 membrĭ luaţi din Senat, din Camera, din Consiliul municipal al Parisuluĭ, din marele administraţiĭ ale Statuluĭ, din Camerele de comerţ, din diferitele secţiunĭ ale Institutuluĭ, din marile industriĭ, dintre artiştĭ, din Camerele sindicale uvriere, din presă şi în general din tóte categoriile de persóne competente al căror concurs ar putea fi folositor.

Societatea de garanţie va avea şi ea representanţiĭ eĭ într'acest Comitet.

Nu va fi decĭ nicĭ un comisar general.

Proectul pentru clădiriĭ se va pune la concurs.

Acéstă sistemă e adoptată de Consiliul municipal al Parisuluĭ. —Lockroy şi-a asigurat deja principalele elemente ale uneĭ Societăţi de garanţie.

Proectul se va presenta pentru ratificare Camereĭ, de óre-ce pórtă cu sine o deschidere de credit.

Ucigaşul prefectuluĭ Barrême.—Ni se scrie din Paris că s'a arestat acum un óre-care George Dubois, de 30 anĭ, representantul uneĭ fabricĭ de îngrăşăminte artificiale.

L'a denunţat un agricultor căruia i-ar fi ţis, într'un birt din Pontoise, cu câteva ţile înaintea crimeĭ:

— Prefectul din Eure mi-a făcut rĕŭ mie şi familieĭ mele, i-l voiŭ face şi eŭ.

Peste câte-va ţile după crimă, Dubois ar fi ţis agricultoruluĭ:

— De 'ĭ spune co-va, vaĭ de tine!

Semnalmentul arestantuluĭ corespunde cu ale individuluĭ care în séra faptuluĭ fu vĕţut la Mantes eşind repede din gară pe o uşă care nu era cea de eşire.

Dubois locuia la Paris împreună cu o *cocotă*. Peste o săptămână se mută dând falşă noua adresă.

Tăgăduesce absolut că ar fi vinovat, cocota tăgăduesce şi ea. De altminteri dênsa a fost pusă în libertate.

Un lord berar.—Din Londra se scrie că berarul Allsopp a fost rădicat la demnitatea de Pair de Englitera.

Sinistrele maritime. Biuroul Veritas publică lista sînistrelor maritime pe luna Decembre 1885, privind tóte pavilióne.

Vase cu pânză semnalate pĕrdute: 11 germane, 17 americane, 46 engleze; 1 austriac, 1 brasilian, 3 daneze, 1 spaniol 5 franceze, 2 grece, 2 olandeze, 7 italiene, 19 norvegiane, 3 ruse, 6 suedeze, total: 124.

In acest numĕr nu sunt coprinse 5 vase presupuse perdute din causa lipseĭ de sciriĭ.

Vapóre semnalate perdute: 1 german, 11 engleze, 1 olandez 1 italian; total. 14.

In acest numĕr nu este coprins 1 vapor presupus perdut din causa lipseĭ de sciriĭ.

Ilustraţia nóstră

Dacă de jur împrejurul Armenieĭ, popórele de alte neamurĭ aŭ apucat maĭ mult saŭ maĭ puţin pe clina corupţiuniĭ, apoĭ de sigur Armeniĭ ţin sus drapelul virtuţiĭ şi al moralităţiĭ.

Armencele, acolo, nu'şĭ vinde sînul pentru un capriciŭ trecător, cum fac cele-l-alte popóre conlocuitóre. Fetele june d'acolo se bucură de cea maĭ mare libertate şi nimenĭ, dar absolut nimenĭ din flăcăiĭ s'ar permite a le adresa vorbe indecente cu care să le pângărescă auţul. De şi armeniĭ în genere sunt stăpâniţi de setea auruluĭ, cu tóte acestea fetele lor nu rĕmân ne-măritate; ele intră în căsătorie la vêrsta cea maĭ fragedă, aşa în cât cu 14 saŭ 15 anĭ pórtă fructul martenităţeĭ în pântecele lor. Flăcăiĭ până la 18—20 anĭ sunt maĭ toţĭ căsătoriţĭ.

Economie si discreţie

Un domn, după ce schimbase mulţĭ servitorĭ şi nu găsise nicĭ unul după plac, se hotărî să ia în serviciŭ un ţĕran, căci numaĭ la câmp e reutate şi limbuţie maĭ puţină.

După ce aduse de la ţară un găligan de flăcăŭ 'l chemnă înainte'ĭ şi'ĭ ţise:

— Ascultă, 'ţĭ recomand două lucrurĭ: economia şi tăcerea, şi de le veĭ practica bine o să staĭ mult timp în casa mea şi o să fiĭ mulţumit.

Găliganul respunse învârtindu-şĭ căciula:

— Am înţeles, cucóne, lasă, fiĭ pe pace.

— Acum du-te la poştă şi veţĭ de aŭ venit scrisorĭ pentru mine.

Servitorul ajungând la poştă întrebă:

— Are boerul meŭ vr'o scrisóre aicĭ?

— Dar cum îl chiamĭ pe boerul d-tale? întrebă impegatul.

Găliganul începe a rînji.

— Da bun eştĭ de cap. 'I fi crezând c'o să 'ţĭ spun numele boeruluĭ, când el mi-a ţis să nu spun nicĭ o dată nimic.

Ţĕranul se întórse fără scrisorĭ.

— Nu era nimic pentru mine? întrebă stăpânul.

— Ba era, da n'a vrut să mi le dea, fiind-că nicĭ eŭ n'am voit să le spun numele d-tale; credeaŭ c'oĭ fi vr'un prost.

— Ptiŭ, da gogoman eştĭ, făcu stăpânul, da trebuea să spuĭ numele meŭ.

'L trimise din noŭ la postă.

— Am venit să vĕ spun numele boeruluĭ şi să 'mĭ daţĭ hârtiele, strigă din noŭ servitorul pe gaura de la postă.

— Bine, ţise funcţionarul, dar trebue să plătescĭ 20 de banĭ.

— Două-ţecĭ de banĭ! da 10 n'ajunge, întrebă ţĕranul.

Funcţionarul începu să rîdă.

— Veţĭ că stăpânul mi-a ţis să fiŭ econom, continuă servitorul, şi eŭ vreaŭ să 'l ascult.

— Nu se póte de cât 20 de banĭ.

— 15 nu primescĭ?

— Sfîrşesce o dată. Dă banĭ orĭ plécă, ţise funcţionarul plictisit.

— Eĭ, poftim 20 de banĭ, dar să'mĭ daĭ două scrisorĭ în loc de una.

Impegatul ca să finéscă luă o scrisóre din acele înapoite ca ne francate şi destinate foculuĭ şi o aruncă ţĕranuluĭ.

Acesta o luă mulţumit şi d'împreună cu acea a stăpânuluĭ se întórse acasă, unde istorisi tocméla cu o o bucurie stupidă.

— Eştĭ o vită încălţată, 'ĭ ţise stăpânul, aruncând scrisórea ce nu era a sa.

Servitorul o luă de jos şi eşind, 'şĭ ţise:

— E multă vreme de când n'am trimis nicĭ o scrisóre acasă; o s'o trimit pe acésta.

Ţicând astfel se duse şi o aruncă în cutia poştei.

Ultime Sciri

Bucurescĭ, 31 Ianuarie.

Se aude că d. I. C. Brătianu are de gând să se retragă diu consiliul de administraţie al creditului fonciar rural.

*

Ne-am procurat portretele tuturor delegaţilor conterinţeĭ de pace ce se ţine actualmente în Bucurescĭ. Vom da pe mâine aceste portrete cititorilor „Universuluĭ," începând cu cel al delegatuluĭ sêrb, d. Mijatovicĭ. Pe lângă portrete vom da şi biografiile cât se póte de complecte ale acestor personagiĭ.

*

La 15 Februarie va avea loc un bal la Teatrul cel mare din Bêrlad, dat din iniţiativa d-luĭ deputat A. V. Ionescu în folosul comercianţilor scăpătaţĭ.

*

Duminecă séra va vorbi la ateneul din capitală d. Barbu Ştefănescu (de la Vrancea) despre *limba românească*.

*

A sosit în capitală principele Urussof, ambasadorul Rusieĭ pentru România. D-sa vine din Rusia unde a asistat la înmormêntarea uneĭ rude a sale.

*

Se depeşéză din Madrid că provincia spaniolă Cuenca e devastată de locuste.

Mizeria e la Culme atât în Madrid cât şi în cele-l'alte centre industriale din Spania, unde lucrătoriĭ fac demonstraţiĭ, cerênd de lucru.

*

Ni se scrie din Constantinopol că sultanul a dat o iradea prin care ordonă înarmarca grabnică a întregeĭ flote turce; se lucréză cu mare activitate în arsenalul de la Topane. Cuirasata *Osmania* a plecat la Candia.

Consiliul de miniştri în şedinţa ce a ţinut alaltăieri a discutat proectul asupra inamovibilităţeĭ magistraţilor de la Curţile de apel.

Foiţa „Universului"

52

TESTAMENTUL

PRINCIPELUI BISMARCK

PARTEA ÎNTÊIA

Desmoşteniţiĭ

IX

Nirvana

— Chiar dacă aş vrea asta, n'aş folosi nimic. După vorbele ce am pronunţat ieri la adunare în contra maistrilor, nu cred ca să mĕ maĭ ia vr'unul la lucru.

Apoĭ întorcêndu-se spre Berta Drossel continuă:

— Ţi ar fi părut maĭ bine, prietenă, dacă nu mĕ amestecam cu greviştiĭ?

Femeea lăsă maĭ mult capul pe ciorapul ce împletea ca şi cum n'ar fi vĕţut bine firile, şi fără a ridica ochiĭ, rĕspunse:

— Da, ar fi fost mult maĭ bine.

Aceste vorbe, orĭ-cât eraŭ de încet ţise şi fără reproş părură a fi avut un efect puternic asupra lucrătoruluĭ. Un surîs amar 'ĭ încreţi buzele pe care de altminteri se desinaŭ numaĭ blândeţea şi suferinţa.

— Aşa e, ţise el ca şi cum aă fi fost singur, ni se contestă şi dreptul d'a ne îmbunătăţi sórta prin lăsarea lucruluĭ fiind că este prea prost plătit. Şi de la cine altul am fi aşteptat ajutor dacă nu de la noĭ însine? De la stat? De la societate? O! sunt în acest stat numaĭ doĭ ómenĭ carĭ aŭ dovedit că ar putea; aceştia sunt împĕratul şi cancelarul!

Văduva tocmaĭ voea să dea convorbireĭ o altă direcţiune, de óre-ce nu 'ĭ prea plăcea s'audă vorbindu se bine de principiile Bismarck când auţi deschidêndu-se uşa coridoruluĭ. Elisa venea acasă.

Văduva era aşa de emoţionată încât nu se putu opri d'a sări de pe scaun şi ţice: Vine Elisa!

Chiar Berta Drossel şi Steinbrück ridicară capetele.

Văduva pricepu că nu trebue să s'arate aşa de emoţionată dacă nu voea să inspire bănueli. Se aşeţă iar pe sofa.

Uşa se deschise şi Elisa intră urmată de cocoşat.

Tóte privirile se îndreptară asupra'ĭ. Figura eĭ esprima o mare disperare, dar nu o disperare d'acele sgomotóse care face pe om să strige, să 'şĭ smulgu pĕrul, ci d'acele care sapă pe tăcute şi carĭ tocmaĭ din acéstă causă sunt maĭ periculóse.

Când Elisa ţise *bună séra*, vocea eĭ atât de móle, resună sécă şi aspră. Ghebosul, după ce închise uşa dete şi el bună séra şi se duse cu sfială să se aşeţe lângă sobă.

Steinbrück şi femea Drossel se speriasera de faţa şi de glasul schimbat al fetuĭ. Zidarul se apropiă de dênsa şi o întrebă cu blândeţe:

— Ce este, copilă?

Auţind glasul părinteluĭ eĭ, fata sbucni într'un plâns pe care căuta să 'l înăbuşe punêndu'şĭ mâinele pe ochiĭ.

Steinbrück 'şĭ simţi sufletul cuprins de o durere adâncă; acela era unicul luĭ copil, fata care 'l hrănea d'atâtea luni de când el nu maĭ lucra, care fără murmure că i s'a rupt ghetele şi apa 'ĭ intră la picióre aducea toţĭ banĭ acasă pentru chirie, pentru pâine.

— Ce este copila mea, ce s'a întêmplat repetă bĕtrânul, văţênd că Elisa nu rĕspunde.

— M'aŭ dat afara de la fabrică, rĕspunse Elisa, lăsându'şĭ mâinile în jos şi arătându'şĭ figura inundată de lacrămĭ. Toţĭ ceĭ presenţĭ se mişcară ca cuprinşĭ de fiorĭ.

Steinbrück rĕmase împetrit, ca şi cum ar fi fost fulgerat. Perduse decĭ şi acea bucată de pâine pe care o mânca, îndoită cu lacrimi! Ce 'ĭ rĕmânea să facă?

D-na Dusselhof scóse vr'o două suspine şi zise cu o mare durere:

— Dómne, dómne, ce lucru grozav!

Apoĭ vĕrsând lacrimĭ de crocodil scóse batista şi o puse la ochĭ. Atât zidarul cât şi cocoşatul o priviră cu un fel de mirare, uitând un moment pe tînĕra lucrătóre.

— Ce aĭ, dómnă? o întrebă femeea Drossel. Iar ea cu un glas plângĕtor rĕspunse:

O, prietiniĭ meĭ, scumpiĭ meĭ vecinĭ, ce grea este sórta care vĕ apasă!

Nu sciţĭ ce durere 'mĭ produce suferinţele vóstre, când sciu că nu pot nimic face ca să le alin! Ce veţĭ deveni óre, unde vĕ veţĭ întórce?

Si ca şi cum ar fi fost ea însăşĭ cuprinsă de o mare disperare sprijini capul pe mână şi privi cu durere înainte'ĭ.

O tăcere adâncă domnea în cameră. Nimenĭ n'avea cum să întîmpine vorbele vĕduveĭ, să esprime o lucire cât de mică a speranţeĭ, o îmbunătăţire óre-care. D-na Dusselhof care vedea cu o bucurie ascunsă aceea disperare generală întrerupse iar tăcerea şi ţise:

— Este dar adevĕrat, dragă Eliso, că aĭ fost concediată în urma aceleĭ miserabile calomniĭ de care am maĭ auţit şi am maĭ vorbit o dată. O! cine va fi óre acel ticălos care a fost în stare să pérdă pe o fată într'un mod aşa de nerušinat.

Ţicând acésta, vĕduva trăgea cu códa ochiuluĭ spre Elisa. Privirea ciudată cu care se uita la dênsa tînăra fată 'ĭ dete siguranţa că Elisa nu prea avea încredere într'ênsa. Dintr'o aruncătură de ochĭ vĕduva examină privirile celor-l-alţĭ asistenţi şi se covinse că acestia nu împărtăşeaŭ neîncrederea Eliseĭ. Toţĭ eraŭ absorbiţĭ de nisce cugetărĭ adâncĭ şi dureroase.

(Va urma)

Varlam Horst.

Foița „Universului„

200

Bucătarul Regelui

PARTEA TREIA

XXXII

(Urmare)

Quevedo se aședa la masă și fiica duceluĭ de Lerma începu să 'l servéscă.

Chipul frumos al donneĭ Catalina strălucia de o animație extraordinară. Amorul, dar un amor rănit, gelos, necăjit, se zăria în ochiĭ eĭ mariĭ cariĭ se uitaŭ la Quevedo cu mânie; gâtul de lebădă al conteseĭ se umfla de pare că ar fi vrut să rupă colanul de perle care, reținut de o cataramă de diamant, o impodobia admirabil. La mișcările precipitate ale sînuluĭ craca atârnată de colan săria pe dantelele scumpe ce 'ĭ împodobiaŭ corsajul de brocart alb. Brațele eĭ albe ca zăpada eraŭ góle și mâinile eĭ acoperite cu inele tremuraŭ când din întîmplare se întîlniaŭ cu ale luĭ Quevedo pe când îl servia.

Gentilomul din parte-ĭ arunca conteseĭ priviriĭ înfocate și pline de uimire; nicĭ o dată nu i-se păruse așa de frumósă.

Pentru un om ca dénsul, într'acéstă împlare era o seducere aprópe iresistibilă. O femee și ce femee; chiar fiica primuluĭ ministru al Spanieĭ se expunea la cele maĭ teribile consecințe, la desonóre spre a 'l împiedica să plece și a 'l ține lângă dênsa fără voia luĭ.

Orĭ cât de mult se putea stăpâni Quevedo, nu se putea apăra însă de o emoțiune vie. Tăcerea ce urmase dupĕ vorbele scurte ale conteseĭ de Lemos începea să devie primejdiósă; de o dată se audi un glas în afară.

— Vine cine-va, dise Quevedo întinzând urechia, se apropie, bate.

Contesa se ridică iute; se audi bătând din noŭ, și cu stăruință și un glas femeesc rĕsună la ușă:

— Senora, în numele luĭ Dumnezeŭ, dacă vreți să evitați vre-o nenorocire, fugiți, domnul conte a sosit acum și amenință să ia casa cu asalt dacă nu i se va deschide curînd.

— Bărbatul meŭ?

— Du-te la el dise Quevedo împiedică-l d'a mĕ vedea contele e furios și eŭ n'am arme.

— Aĭ dreptate; o întîlnire între d-ta și Lemos ar putea să aibă urmărĭ fatale. Rĕmăĭ aicĭ, mĕ însărcinez eŭ în tóte.

Și contesa eși iute. Primejdia în care se afla n'o făcuse să 'și piardă presența de spirit. Quevedo audi închiĭându se ușa cu cheia și puindu-se stinghia de fier. Prilejul acesta 'ĭ putea folosi, și Quevedo nu era om care uă 'l lase ca să 'ĭ scape. Căută într'o odăiță de lângă salonul în care era închis. Vĕdu pe perete o armură complectă și luă un pumnal, o spadă și douĕ pistóle; porni apoĭ spre o ferestră ce da pe balcon, dar observă numaĭ de cât că nu era cu putință să fugă p'acolo: balconul era întărit cu gratiĭ de fier ca o cușcă de fiare sălbatice.

Însă vremea trecea. Fie-care minut care trecea putea să 'l pună în fața conteluĭ cu primejdia vieței sale chiar. Quevedo nu esită să ia o hotărîre desperată. Grămădi repede mobile peste mobile în mijlocul odăieĭ, puse peste ele fața de masă, perdelele de la ferestre și făcu un fel de piramidă căreia 'ĭ dete foc. Un fum des se ridică numaĭ de cât, și 'și căută o eșire prin ferestre, ale căror gémurĭ Quevedo avuse-e grijă ca să le spargă de maĭ înnainte; licăriră maĭ întâĭ câte-va scântei, se ridică apoĭ o flacără vie, a căreia reflectare sinistră se proectă in afară.

In curînd se audirĕ strigătele de: foc! foc! și mulțimea năvăli cu sgomot în casă; scândurile din coridóre rĕsunaŭ de pașiĭ celor ce alergaŭ și într'o clipă ușa sbură în țăndărĭ... acest moment îl ascepta și Quevedo, care se repedĭ afară.

Contele și Contesa nu întârziară d'a sosi și eĭ la fața loculuĭ. Contele era palid, mâniat.

— Era cine-va aicĭ, dise el încet conteseĭ, pe când intraŭ ceĭ ce veniserĕ să stingă focul; un om pe care l'aĭ răpit cu îndrăznélă spre a 'l împiedica d'a 'și pune în execuție planurile luĭ de fugă. Cine era acest om?

— Acest om era Quevedo, rĕspunse contesa cu o linisce provocantă. Nu voiŭ căuta să te amăgesc. Pot face o greșală, nicĭ o dată însă o înjosire, și nu voiŭ spune minciunĭ.

— Așa dar mărturisescĭ?

— Tot; dar la rândul tĕŭ, spune'mĭ cine ți-a spus tóte astea așa de bine?

— Citesce.

Și contele întinse nevesteĭ sale o hârtie concepută într'acești termenĭ:

„Domnule conte, dómna contesă de Lemos, nesciind că regele a ordonat să vĕ înceteze exilul, s'a închis într'una din casele d vóstră de plăcere cu un gentilom de care se intereséză maĭ mult de cât trebue pentru onórea d-vóstră. Spre a'l opri să fugă la Neapole, dómna contesă s'a hotărât să'l rĕpéscă. Nu vĕ voiŭ spune numele gentilomuluĭ, și vé voiŭ ascunde și pe al meŭ, nevrênd să'mĭ atrag pe cap o vrăjmășie așa de puternică ca a dómneĭ contese de Lemos.“

— Totul e exact, dise contesa dupĕ ce citi; cunoscĭ acum numele gentilomuluĭ; ce maĭ vreĭ să afli.

— Ce simțimênt vĕ unesce pe amândoi?

— Vaĭ! îl sunt indiferentă.

— Dar el d tale?

(Va urma)

Em. Fernandez y Gonzalez

CASA DE SCHIMB

TOMA ȚACIU

No. 4. Strada Lipscani, No. 4.

In noul Palat Dacia-România

Pe ziua de 29 Ianuarie 1885.

	Cumpăr.	Vêndute
5% Rentă Amortisabile .	93 1/2	94 —
5% Rentă Rom. perpetuă.	89 1/2	90 1/2
6% Obligațiĭ de Stat . .	86 1/2	87 1/4
6% „ C. F. R. R.	— —	— —
5% „ Municipale .	72 1/4	73 —
10 fr. „ Caseĭ p. 300 l.	206 —	212 —
5% Scr. funciare Rurale.	85 1/4	85 3/4
7% „ „ „ .	102 —	102 1/2
5% „ „ Urbane.	82 —	82 1/2
6% „ „ „ .	90 —	90 —
7% „ „ „ .	97 1/4	97 3/4
Im. cu prime Buc. 20 l. buc.	30 —	32 —
Acț. Bănc. Naț. a Rom. 500 l.	— —	— —
„ Soc. Cr. Mob. Rom. 250 l.	— —	— —
„ „ Rom. de Cons. 500 l.	— —	— —
„ „ de Asig. D.-R. 200 l.	— —	— —
„ „ „ Naționale 200 l.	— —	— —
5% Municipale nuoĭ. . .	— —	— —
Acț. Banca Prevederea. .	— —	— —
DIVERSE		
Aur contra Argint	16 —	16 1/4
„ „ Bilete bancă.	16 —	16 1/4
Florinĭ Wal. Austr. . . .	2 01	2 03
Mărcĭ Germane.	1 23	1 25
Bancnote francese	99 —	100 —

Pomadă Italiană cu basă vegetală, infailibilă pentru a face să reiasă pĕru pe capul cel maĭ complectamente pleșuv, în timp de 50 zile, pênă la etatea de 50 anĭ, dacă rădăcina pĕruluĭ nu este cu totul stârpită. Acéstă pomadă opresce căderea pĕruluĭ, orĭ care ar fi causa ce a produs'o.

După ceră

Cu acéstă ocaziune vĕ declar că Pomada italiană a întrecut orĭ-ce așteptare din parte'mĭ prin efectele sale. Pĕrul meŭ, care începuse a cădea, a devenit atât de puternic și aspru că nu maĭ am nicĭ o grije. Și acésta dupĕ o ceră de câte-va lunĭ în care am întrebuințat douĕ borcane.

Vĕ mulțumesc și vĕ rog a primi expresiunea distinseĭ mele considerațiunĭ.

Locot. Claudian.

25 Noembre, Bucurescĭ.

Prețul unuĭ borcan leĭ 4.50.

Se vinde numaĭ la Administrația „Universuluĭ“, Calea Dorobanților, No. 8, în dosul Episcopieĭ, Bucurescĭ.

Abonamente cu premiĭ extraordinare pentru Anul 1886 LA „UNIVERSUL“

PREȚURILE ABONAMENTELOR:

PENTRU CAPITALA:		PENTRU JUDEȚE:	
Pe un an	Leĭ 18.	Pe un an	Leĭ 20
Pe șése lunĭ	„ 9.—	Pe șése lunĭ	„ 10
Pe treĭ lunĭ	„ 4.50	Pe treĭ lunĭ	„ 5
Pe 1 lună	„ 1.50	Pe 1 lună	„ 2

Abonamentele încep la 1 și la 15 ale fie-căreĭ lunĭ

PREMII LA ABONAȚI

Fie-ce abonat pe un an, care va plăti treĭ leĭ maĭ mult va primi ca premiŭ *Calendarul Universuluĭ pe anul 1886*, (un frumos volum ilustrat de 100 paginĭ format mare), precum și 2 frumóse volume de 275 paginĭ, fie-care coprinzênd: *Viața Impĕrăteselor romane, complectă* și **5 frumóse romane** adică: *Donna Ana, Era Nebun? Regentul și Lucrătorul, Mariami Indiana, Fiul Ucigașuluĭ* și 80 frumóse povestirĭ, articole de igienă, economie, medicină etc. și maĭ mult de 100 ilustrațiĭ.—Fie-care abonat de șése lunĭ care ne va trimite 2 leĭ maĭ mult, va primi *Calendarul Universuluĭ pe anul 1886*, și un frumos volum de 250 paginĭ care coprinde 2 romane frumóse, 40 povestirĭ, articole de igienă, agricultură, economie, medicină etc. saŭ *Calendarul* și 3 frumóse romane.— Orĭ-ce abonat pe 3 lunĭ care ne va trimite 1 leŭ maĭ mult va primi ca premiŭ un frumos volum de 192 paginĭ format mare, care coprinde maĭ bine de 30 frumóse povestirĭ, articole de igienă, agricultură, rețete pentru familiĭ etc., saŭ 2 frumóse romane.— Orĭ-ce abonat pe o lună care ne va trimite 50 banĭ maĭ mult va primi ca premiŭ *Calendarul Universuluĭ* saŭ un frumos roman.

UNICUL MAGASIN

pentru

Articole de Doliŭ

I. PETROVICI (M-me Amalie)

15, Calea Victorieĭ, 15

Asortat cu tóte articolele necesare dolului pentru dame și copiĭ, póte într'un moment procura orĭ-cuĭ, cu jumĕtate prețul asupra celor comandate, cele maĭ fine și elegante costume complecte de doliŭ.

Rog dar pe Onor. Public de a lua notă de cele ce preced în asemenea ocasiunĭ.

26-3-17 Cu tótă stima I. Petrovioĭ

Scolarina. Noua descoperire infailibilă, spre a face să dispară la moment dupĕ hârtie saŭ țesătură albă petele de cernélă saŭ de culóre.—Flaconul leĭ 1.20.

Se vinde numaĭ la Administrația ziaruluĭ „Universul“ Calea Dorobanților No. 8, în dosul Episcopieĭ, Bucurescĭ.

Colecțiunea complectă a ziaruluĭ „Trebuinciosul“ pe anul 1883, care coprinde 40 de povestirĭ din cele maĭ plăcute, renumita operă istorică „Viața împĕrăteselor romane, e mulțime de articole literare, sciințifice, igienice, agricole, etc.; un volum mare de 192 paginĭ, în folio, cu 35 ilustrațiunĭ fórte interesante, Prețul 2 leĭ.

Se vinde numaĭ la Administrația ziaruluĭ „Universul“ Calea Dorobanților No. 8, în dosul Episcopieĭ, Bucurescĭ.

Colecțiunea complectă a ziaruluĭ *Necesarul* pe anĭ 1884—85; douĕ prea frumóse volume de 272 paginĭ fie-care, format mare care coprind peste 90 de nuvele, scrise de ceĭ maĭ buniĭ autorĭ, șése romane complecte; opera „Viața împĕrăteselor Romane“, care a obținut un succes așa de strălucit în cursul publicăreĭ sale; un mare numĕr de articole sciințifice, igienice, agricole, etc.; între care sunt de remarcat scrierea „Vade-Mecum pentru mume saŭ tălmăcirea bólelor copilărieĭ și întâiele ajutóre“, „Cartea experienței“, citirĭ morale pentru familie, etc. etc. avênd și peste 100 de ilustrațiunĭ din cele maĭ variate. Prețul: un volum 3 fr. ambele volume 5 fr.

Se vinde numaĭ la Administrația „Universuluĭ“, Calea Dorobanților, No. 8, în dosul Episcopieĭ, Bucurescĭ.

Lustraline Lichid care comunică orĭ-căreĭ pelĭ o magnifică strălucire. Neîntrecut spre a lustrui ghetele fără a întrebuința peria. Se întrebuințéză apoĭ cu mare succes spre a da o lucire frumósă cingătorilor, tocelor negre ale săbiilor, cozorócelor de la chipiurĭ, rănițelor, sacurilor de voiagiŭ, hamurilor, trăsurilor, etc.

Flaconul leĭ 2.50.

Se vinde numaĭ la Administrația ziaruluĭ „Universul“ Calea Dorobanților No. 8 in dosul Episcopieĭ, Bucurescĭ.

Săpun cu fiere Unic și sigur mijloc spre a spăla orĭ ce pată. Specialitate pentru stofe de mătase și altele fără a le ataca culórea.— Bucata banĭ 70.

Se vinde numaĭ la Administrația „Universuluĭ“, Calea Dorobanților, No. 8, în sopul Episcopieĭ, Bucurescĭ.

Vinnaigre Hygiénique Admirabil produs balsamic spirtos și tonic; de un parfum fórte plăcut, favorabil igieneĭ și consacrat grijelor de toaletă, menține corpul într'o stare înfloritóre de sănătate. Previne și risipește bubele, roșiața, petele, încrețiturile și orĭ-ce alterație a peleĭ, pe care o intinerește și o indulcește dânduĭ o aparență albă catifelată. Flac. leĭ 1.50.

Se vinde numaĭ la administrația „Universuluĭ“ Calea Dorobanților No 8, în dosul Episcopieĭ Bucurescĭ.

Conurĭ mirositoare

Spre a parfuma și desinfecta salele. Se întrebuințéză aprinzêndu-le vêrful. Rĕspândesc un miros fórte plăcut și igienic care curăță aerul stricat. O cutie 80 b.

Se vinde numaĭ la Administrația ziaruluĭ „Universul“ Calea Dorobanților No. 8, în dosul Episcopieĭ, Bucurescĭ.

Alb de perle. Acéstă specialitate parfumată cu mirosul trandafiruluĭ este superióră orĭ-căreĭ preparațiunĭ pentru albirea, întărirea și înfrumusețarea pieleĭ.

Leĭ 1.50.

Se vinde numaĭ la Administrația „Universuluĭ“, Calea Dorobanților, No. 8, în dosul Episcopieĭ, Bucurescĭ.

In curênd va apare:

Cel maĭ noŭ dicționar de buzunar

pentru tălmăcirea cuvintelor radicale și streine din limba română de **Adolphe Steinberg**. *Prețul 2 leĭ.* A se cere la toțĭ librariĭ și la autor, Calea Văcărescĭ, 53 Bucurescĭ.

Editura Tipografieĭ „Universul“ **Luigi Cazzavillan**, Calea Dorobanților, No. 8.—Bucurescĭ. Girant: *George Minculescu*

ANUL III.—No. 433. 5 Bani în Capitală.—10 Bani în Provincie Duminecă, 2 (14) Februarie 1886.

UNIVERSUL

FOAIA POLITICA ILUSTRATA

ABONAMENTE PENTRU CAPITALA:
Pe un an - - - - Leĭ 18
Pe șése luni - - - „ 9
Pe treĭ luni - - - „ 4.50
Pe 1 lună - - - - „ 1.50

Apare în tóte ḑilele de lucru la 7 ore diminéța.

REDACȚIA ȘI ADMINISTRAȚIA:
CALEA DOROBANȚILOR. No, 8. BUCURESCI.

ABONAMENTE PENTRU JUDEȚE:
Pe un an - - - - Leĭ 20
Pe șése luni - - - „ 10
Pe treĭ luni - - - „ 5
Pe 1 lună - - - - „ 2

Invităm pe d. P. Ştefănescu din Tecuciŭ a ne plăti suma de leĭ 193 ce ne datoreşte pentru ḑiare vêndute în Decembre şi Ianuarie; în cas contrar 'l vom trage în judecată.

„Universul“ se vinde acum în Tecuciŭ la d. Nicu H. Theodor care se află la d I. Săvescu, comersant.

Administrația.

BUCURESCI 1/13 Februarie 1886

Una dintre clasele maĭ năpăstuite la noĭ este şi acea a micilor funcţionarĭ; aceştia cu adevĕrat nu sug munca poporuluĭ, ba am putea ḑice că daŭ eĭ înşişĭ de supt la alţiĭ, căcĭ pe când funcţionarul superior, la care póte titlul ţine loc de orĭ-ce capacitate, trece un ceas pe la cancelarie trăgênd o iscălitură şi luând la sfărşitul luneĭ 1000 de leĭ, copistul 'şĭ ruinéză sănĕtatea stând ceasurĭ îndelungĭ cu peptul aplecat pe-o masă şi respirând aerul lânged al biurourilor, iar la sfârşitul luneĭ primesce 90 de leĭ.

Cum trăesce cu 90 leĭ, când viaţa e atât de scumpă, şi maĭ cu sémă dacă are o familie de întreţinut? Suma acésta póte să fie potrivită pentru un tînĕr student pentru care ocupaţiunea de copist nu este de cât o transiţie spre un viitor maĭ strălucit dar nu e suficientă pentru un tênĕr fără pretenţiĭ înalte, căcĭ nu se póte să fie toţĭ marĭ, pentru un om care şi-a avut bacalaureatul dar din împrejurărĭ independente de dênsul n'a putut urma scóla spre a mări lumea profesorilor saŭ avocaţilor cĭ a apucat cel d'ântĕĭ mijloc ca să nu péră de fóme, s'a făcut copist.

De se va obiecta că el trebue să aspire la înaintare spre a 'şĭ îmbunătăţi traiul vom ḑice că copistul nu póte să înainteze, în orĭ-ce autoritate, de cât o tréptă saŭ douĕ dar ceĭ maĭ mulţĭ nu înnaintéză de loc cacĭ sunt mulţĭ copiştĭ şi puţine fucţiunile imediat superióre la care pot s'aspire, ast-fel că se vĕd maĭ cu sémă prin provinciĭ ómenĭ maturĭ avênd femeĭ şi copiĭ, ducênd o viaţă mizerabilă cu 90 leĭ pe lună, umblând tot timpul dupĕ gheşefturĭ saŭ chiar făcêndu-se cârciumarĭ orĭ băgându-se prin prăvăliĭ de haine ca să 'şĭ pótă procura pâne îndestulă pentru copiĭ.

Statul cere bacalaureatul aceluia care vrea să devie copist; negreşit, mĕsura este fórte bună căcĭ s'a oprit curentul funcţionarismuluĭ care năpădise ţara cu câţĭ-va anĭ în urmă când se vedeaŭ copiĭ cu 4 clase primare purtaţĭ de părinţĭ pe la autoritaţĭ spre a 'ĭ face amploiaţĭ; dar nu e demn ca statul să profite de nevoia unor ómenĭ ce nu maĭ pot să 'şĭ schimbe meseria, întrebuinţându'ĭ césurile de lucru în biuroŭ, şi lăsându'ĭ s'alerge după alte espediente de multe orĭ înjositóre, spre a 'şĭ complecta mijlócele de traiŭ. Aḑĭ un simplu muncitor cu braţele, care nu şi-a cheltuit timp şi banĭ cu şcóla, câşcigă maĭ mult de 90 leĭ pe lună.

Un ferar, un bărbier, un chelner câşcigă de la 6—8 francĭ pe ḑi. Nu se póte rădica şi meseria de scrib la rangul ferărieĭ saŭ bărbierieĭ, plătindu-se copistanţă între capacitatea şefuluĭ şi a subalternuluĭ şi ceea ce 'ĭ deosibesce póte este numaĭ titlul. Cu tóte astea pe micul funcţionar 'l róde mereŭ o grijă neîndurată, aceea adică că póte să fie dat afară dintr'o ḑi în alta să 'şĭ pérdă şi ceĭ 60 saŭ 90 leĭ, pe carĭ de alt fel, 'ĭ plătesce întreit numaĭ cu linguşirea.

'L chinuesce asemenea şi gróza d'a nu înfunda o temniţă, căcĭ pentru schimbărĭ de forme fie din eróre fie din interesul şefuluĭ, tot cel mic trage pedépsa. pe când cel mare ese basma curată.

Lipsă de pâine, nesiguranţă temere, înjoseea ce face maĭ mult ca orĭ-ce sciinţă.

Dacă cu adevĕrat vrem să ne organisăm, trebue să începem cu basa. Nu se póte ţinea ómenĭ de la care se cere inteligenţă, sciinţă şi lucru cu 90 leĭ pe lună, dar dacă dênşiĭ staŭ, o fac de nevoie, însă nu e demn ca statul să profite de nevoea lor, ci trebue să le dea o léfă maĭ potrivită cu starea lor. Adresăm aceste linii celor ce se ocupă de progresul ţĕreĭ şi le promitem a reveni.

D. Mijatovicĭ, plenipotenţiarul Serbieĭ la Conferinţa de pace din Bucurescĭ.—(Veḑĭ pag. 3).

DIN PARIS

(Corespondența particulară a „Universuluĭ“)

28 Ianuarie.

Tótă lumea se ocupă aicĭ de chestia expulsăreĭ prinţilor, readusă pe tapet de 16 deputaţĭ republicanĭ carĭ aŭ presentat Camereĭ o petiţie într'acest sens. Propunerea e precedată de următorul considerant:

„Considerând că moderaţia aplicată până acum de guvernul Republicel faţă cu prinţiĭ dinastiilor căḑute a provocat din partea lor şi a prietenilor lor speranţe şi manifestaţiĭ vrăjmaşe, subscrişiĭ cred că a venit momentul să se suprime mĕsurile de clemenţă luate în privinţa lor şi d'a readuce în vigóre legile ce le interḑic teritoriul trances.

Prin urmare aŭ onórea d'a depune propunerea de lege ce urmézĕ:

Articol unic.—Sunt abrogate legea din 8 Iunie 1871; şi decretul din 11 Octombre 1848.

Se readuc în vigóre legile din 10 Aprilie 1822 şi 26 Maiŭ 1848 privitóre la familia Bonaparte şi la prinţiĭ din casa de Bourbon.“

Cel ce a presentat petiţia este Crezot-Fourneynon.

Se asigură că Orleaniĭ sunt gata să plece, din potrivă Jerôme şi Victor Bonaparte s'ar fi hotărît să nu plece de cât siliţi.

Contrar celor ce se spuneaŭ ierĭ, Ministerul pare a fi contra proectuluĭ de expulsare, ba chiar se vorbesce că va face o chestie de încredere din neprimirea proiectuluĭ, afirmând că la trebuinţă el dispune de puterĭ spre a lua mĕsurĭ, în interesul Republicel, contra orĭ-căreĭ încercărĭ a pretendenţilor.

Freycinet, vorbind aḑĭ cu nisce diplomaţĭ, le-a spus că de sigur Camera va respinge acest proiect.

Se vorbesce însă că propuitoriĭ acesteĭ legĭ ar avea doveḑĭ cum că prinţiĭ orleanişti şi ceĭ bonapartişti organisaseră nisce conspiraţiĭ serióse.

Cu acesta s'ar fi legând şi înlocuirea la comanda de la Tours a generaluluĭ Schmitz prin generalul Bellemare.

Acesta 'şĭ dăduse dimisia în 1873, când se credea că adunarea reacţionară de atuncĭ va restatornici monarhia. Ba chiar el scrise ministruluĭ de rĕsboiŭ, între altele şi vorbele acestea:

„Nu voiŭ servi nicĭ o dată bandiera albă.“

Şi guvernul d'atuncĭ 'l destituise pentru aceste vorbe.

Maĭ tóte ḑiarele moderate şi cele radicale sunt centra proiectuluĭ de expulsare; unele dintre ḑiarele republicane încă nu s'aŭ pronunţat.

Pays (bonapartist) ḑice că prietenĭĭ prinţilor n'ar trebui să combată acest proiect de óre-ce exilul le va ridica prestigiul; *Patrie* (bonapartist) crede tocmaĭ dintr'acéstă pricină proiectul nu va fi votat. Din potrivă clericalul *Univers Illustre* crede că se va vota.

Soleil şi *Francais* (regaliste) vorbesc de acéstă mĕsură cu ironie, spunând că ea ar fi o mĕsură fórte ciudată spre a îns-

pira încrederea și spre a reînsufleți afacerile.

Figaro propune preseĭ monarhice să nu arunce provocațiĭ și să nu céră grația expulsaților. Crede că exilul prinților nu va descuraja pe alegătorĭ monarhiștĭ și nu va sdrobi pe partida conservatóre; amintesce ca Ludovic XVIII și Napoleon III s'aŭ întors amândoĭ din exil spre a se sui pe tron.

Siécle ḑice că trebue ca tótă partida republicană să voteze expulsarea prinților saŭ cel puțin să autoriseze pe guvern a o face. Rochefort a declarat că va vota acéstă mĕsură, iar Clémenceau a spus că este contra eĭ.

Și, eŭ corespondontul d-vóstră sunt de părere că mĕsură maĭ próstă și maĭ nejudecată ca expulsarea prinților nicĭ că se maĭ putea propune. Acum Republica este destul de tare ca să n'aibă trebuință de expulsărĭ, la cas de ar produce vre-o încurcătură mare prinții, aș maĭ înțelege.

* Aḑĭ s'a inaugurat statua mareluĭ chimist Claude Bernard la Collége de France. Asistaŭ într'alte multe persóne însemnate, Goblet, ministrul de instrucție, Renan și Bert.

* La balotajele pentru alegerile municipale s'aŭ ales socialiștiĭ Joffrin (uvrier), Longuet, Humbert, Lopin, Lefébvre, Richart; radicaliĭ Donnat și Bouteiller; oportunistul Carle.

* Ierĭ a avut loc la *Chateau d'Eau* o întrunire; președa deputatul Parisuluĭ Basly, fost minor, și lângă el stăŭ Luisa Michel, Vaillant fost membru al Comuneĭ anarhistul Fourniére, Camelinat deputat al Parisuluĭ și uvrier în bronz, Boyer și Chauvriére.

S'aŭ rostit discursurĭ fórte înflăcărate în favórea minorilor.

Quercy, redactorul ḑiaruluĭ „Cri du Peuple“, trebuia să citéscă un raport asupra greveĭ de la Decazeville, dar de două ḑile nu se scie ce s'a făcut dênsul.

Trajan.

Spice din țară

Din ploile zilelor trecute, scrie „Democratul“ din Ploesci, rîurile, rîulețele și alte scurgeri de apă aŭ venit iarășĭ marĭ. Până acum n'avem scirĭ după afară, de ce stricăciunĭ se vor fi produs în acest [illegible] după la morĭ.

—◆—

Cadavru găsit.—La 11 ale curenteĭ lunĭ pe șesul Bârladuluĭ, între moșiele Bogheni și gura Idrici, alăturea cu linia ferată s'a găsit un cadavru al uneĭ femeĭ necunoscute. După constatarea făcută, mórtea aceleĭ femeĭ ar fi provenit din causa ierneĭ viforóse urmată săptămânele din urmă, fiind acoperită de omăt.

—◆—

Mort de betie.—Un locuitor din com. Spria, jud. Tecuciŭ, ducêndu se în ḑiua de 16 Ianuarie la móra de aburĭ a d-luĭ Cavalioti, din comuna Plopana, spre a mă cina perumb, la întórcerea sa prin târgușorul Plopana a vêndut o baniță de făină, și a bĕut rachiŭ în maĭ multe locurĭ, în așa mod în cât eșind din târg cu căruța cu boiĭ împreună cu un băiat al sĕŭ, la distanță ca de un k. m. amețindu'l bĕutura s'a culcat alăturea cu drumul mare. Băiatul neputând să'l suie în car, l'a lăsat și s'a dus în satul Spria; peste nópte tatăl luĭ înghețând a murit. A doua ḑi s'a găsit de autoritatea comunală din Plopana, și făcându-se cercetărĭ s'a constatat că mórtea 'ĭ a provenit din beție.

—◆—

Accident.—Lunĭ 27 Ianuarie curent, la Bêrlad pe când plecase trenul de persóne spre Tecuciŭ, pe la orele 9 séra, apróре de primul canton, a călcat pe locuitorul din Bêrlad Tánase Păun, tăindu'ĭ un picior și contusionându'l grav la cap, care a fost transportat chiar în acea nópte de poliție la spital într'o stare fórte gravă. A doua ḑi cu tot ajutorul medical numitul a murit, lăsând în urmă o soție și maĭ mulțĭ copiĭ în miserie.

Se ḑice că mașinistul trenuluĭ a vĕḑut doĭ inșĭ mergând pe șinĭ, pe care i-a avisat prin maĭ multe fluerăturĭ, a se retrage de pe drum, eĭ fiind bețĭ făceá glumă cu trenul, îmbrâncindu se spre tren care neputându-se opri a trecut peste unul din eĭ. Cel d'al doilea, care a îmbrâncit pe nenorocitul Păun, se presupuse a fi un alt locuitor din orașul nostru anume Gheorghe Tataru, cu care plecase împreună, ḑice „Tutova.“

—◆—

Faliment. — Ignace Charas, librar și tipograf în orașul Focșanĭ a dat faliment. Prăvălia i s'a sigilat și dênsul a fost arestat.

—◆—

Surpare de munte. — In sĕptămâna trecută, pe când treĭ sătenĭ de la comuna Isvórele din plaiul Teléjenul, jud. Prahova, veneaŭ călărĭ de la comuna Slonu spre Mânecin-Ungurenĭ, s'a surpat o parte de munte din causa multelor ploĭ și apucând pe unul din eĭ, cel maĭ după urmă, omul a putut să scape, dar calul a fost potmolit de pământ, unde a și murit.

—◆—

Comitetul de bine-facere a dómnelor din Bêrlad, aduce la cunoscința onor. public, că loteria organisată de acest comitet și autorisată de înaltul guvern prin oficia No. 6246, cu încuviințarea comisiuneĭ în drept, se prelungesce încă pe un termen de 8 lunĭ, adică pentru ḑiua de 27 Aprilie 1886.

—◆—

Bóle.—Din comuna Cârlomănescĭ, jud. Tutova se scrie ḑiaruluĭ „Tutova“ că de maĭ mult timp există bólele: tusă, coru, și gâlcĭ între copiiĭ micĭ până la vêrsta de 14 anĭ din acea comună, din carĭ uniĭ după vindecare remân cu vederile atacate, iar alțiĭ cu imposibilitate de a putea vorbi. De asemenea și între ómeniĭ marĭ există felurite bóle, din carĭ cea maĭ mare parte aŭ murit, iar alțiĭ zac bolnavĭ fără nicĭ o căutare și fără speranță de a maĭ scăpa cu viéță. Avis d-lor medicĭ de plasă, dacă maĭ există.

—◆—

O farsă nostimă s'a întêmplat unuĭ onorabil israelit din Buzeŭ. Bietul om puse ochiĭ pe o frumușică coreligionară. El dete promisiunĭ de tot felul, dar nu putu isbuti. Insistențele sale inspiră familiĭ Domnișóreĭ ideea de a'ĭ juca o farsă. I se promise un rendez vous pentru Lunĭ séra la 9 ore. Galantul nostru fu exact și după un tête à tête de ver-o $1/2$ oră cu o perónă ce credea că este prea iubita sa, se convinge că acea persónă, pe care în întunerec o acoperea cu sărutările sale este... un bărbat robust care putea să inspire temerĭ erouluĭ nostru voinicos dar cam fricos. Bietul israelit o rupse la fugă în zăpăcéla cea maĭ mare.

—◆—

Căderea unuĭ vultur.—Intr'una din serile ḑilelor trecute, pe când ploa în timpul topireĭ ninsorilor și apa îngheța, prefăcându-se în poleĭ, un mare vultur cu capul pleșuv a căḑut din înălțime pe calea Oilor în Ploescĭ în dreptul strădeĭ Primăvereĭ, fiindu'ĭ penele aripelor coprinse de ghiață. Băețiĭ luĭ Ilie Lemnarul prinḑêndu'l l'aŭ dus la casa acestuia și fără a'ĭ tăea aripele l'a ținut în curte liber, dându'ĭ carne pentru mâncare; iar după maĭ multe ḑile când a fost o ḑi maĭ caldă vulturul simțindu se întremat bine a sburat pe casa ospitalieruluĭ sĕŭ apoĭ pe biserica S-tuluĭ Stefan și de aci și a luat ḑiua bună înălțându-se în spațiŭ, în vederea celor ce 'l privea până nu s'a maĭ zărit.

—◆—

Scandal.—Se comunică unuĭ ḑiar din capitală, că în séra de 15 Ianuarie, la Rîmnicu Sărat. la balul dat de ofițeriĭ regimentuluĭ 9 de dorobanțĭ un ofițer a fost grav insultat, cu cuvintele cele maĭ injositóre, de d-na Capșa, consórta d-luĭ colonel Capșa, și că ofițerul cerênd satisfacție la care avea drept, i s'a dat 6 zile arest de rigóre.

—◆—

Nuntă pe gârlă.—In comuna Poiana de Vărbilău, jud. Prahova, Dumineeă 26 c. fiind nunta la Stoica Niță Gornénu cu Zamfira Dumitrache. ale căror case părintescĭ eraŭ în două cătune separate prin apa Vărbilăuluĭ, voind să se întórcă cu miresa la casa gineruluĭ, cu două căruțe încărcate cu nuntașĭ și lăutarĭ, pe la mijlocul apeĭ se restórnă una dintre căruțe. Tóte lucrurile mireseĭ aŭ fost luate de apă, iar nuntașiĭ aŭ scăpat prin ajutorul celor maĭ îndrăsnețĭ, afară de Dumitru N. Ghinea în etate de 19 anĭ, care s'a înecat și a fost găsit tocmaĭ a doua ḑi potmolit în nisip. Căruța cea l-altă încărcată cu 30 persóne, pline de apă și între între carĭ se afla și ginerele cu mirésa și lăutariĭ, aŭ stat nóptea în gârlă, ne maĭ putând trece nicĭ înainte nicĭ înapoĭ.

Noutăți Telegrafice

Viena 31 Ianuarie.

După „Neue-Freie-Prese“ și „Tagblatt“ demobilisarea armateĭ sêrbescĭ este iminentă.

„Noua presă liberă“, adaogă în același timp că acéstă știre n'a primit încă confirmarea oficială.

Londra 31 Ianuarie.

Lordul Rosebery primind pe membriĭ corpuluĭ diplomatic le a confirmat intențiunea nouluĭ cabinet de a menține politica orientală a lorduluĭ Salisbury.

Roma 31 Ianuarie.

Camera deputaților.—Respunḑênd uneĭ interpelărĭ asupra chestiuneĭ greceștĭ contele Robilant declară că nu se póte explica din respectul către Puterĭ și ca să nu strice efectele bine-făcĕtóre ale acțiuneĭ comune.

El adaogă că simpatiile Italieĭ și a celor l'alte Puterĭ nu lipsesc Grecieĭ, care nu póte uita că le datoresce constituțiunea actuală și mărirea sa și că n'are nevoe ca să le înstrăineze prin acte nesocotite.

Constantinopol 31 Ianuarie.

Contele Corti a fost primit de Sultanul în audiență de concediu și va pleca la 17 Februarie.

Londra 31 Ianuarie.

Panica ce a domnit ierĭ séră la Londra a resultat din causa sgomotelor falșe ce aŭ circulat. Nu s'a întêmplat nicĭ o turburare.

Paris 31 Ianuario,

„Monitorul Oficial“ publică un decret care reduce cu $1/2\%$ dobânda bonurilor de tesaur.

Paris, 31 Ianuarie.

Depeșĭ din Sofia desmint intențiunea atribuită guvernuluĭ bulgar de a reclama Serbieĭ o despăgubire de resbel.

Paris, 31 Ianuarie.

La recepțiunea diplomatică ce a avut loc ierĭ în cheiul d'Orsay, d. Freycinet a amintit în termenĭ energicĭ, d-luĭ Delyannis, ministrul plenipotențiar al guvernuluĭ elin la Paris, pericolul cel mare pentru Grecia, daca va ataca pe Turcia.

Paris, 31 Ianuarie.

Interpelarea asupra evenimentelor de la Decazeville a venit astăzĭ înaintea Cameriĭ, care prin 301 voturĭ contra 188 a adoptat o moțiune, prin care 'șĭ a exprimat încrederea sa în solicitudinea guvernuluĭ pentru interesele lucrătorilor și în energia sa pentru menținerea ordineĭ.

Paris. 31 Ianuarie.

D-niĭ Léon Say, Hervé și Lecomte de Lisle aŭ fost aleșĭ membriĭ aĭ Academieĭ franceze.

Berlin, 31 Ianuarie,

Reichstagul a adoptat prin 145 de voturĭ contra 119 o propunere a d-luĭ Hühn, partisan al bimetalismuluĭ, care cere ca guvernul să pună chestiunea monetară la un noŭ examen.

Berlin, 31 Decembre.

Guvernul prusian a presintat Dietiĭ două proiecte de legĭ, spre a atribui numaĭ guvernuluĭ numirea institutorilor și a ins-

---

Foița „Universuluĭ“

58

DRAMELE VIEȚEĬ

Milióele Domnuluĭ Joramie

PARTEA INTĂIA

Crima de la Grandval

XIX

Ea este!

— In casul cel maĭ rĕŭ, urmă Rabiot, vom avea să asceptăm liniscițĭ ca să trécă ḑece anĭ spre a reclama notaruluĭ și executoruluĭ testamentar, înnarmațĭ cu testamentul, milióele d-luĭ Joramie.

— Oh! să asceptăm ḑece anĭ! făcu Gervasia.

— Va trebui să asceptăm, de nu vom putea face altmintenĭ, rĕspunse Parizot.

— Este maĭ bine așa de cât să nu maĭ avem nicĭ o nădejde.

— Fără îndoială vere; dar d'acum până atuncĭ vom îmbătrâni cu toțiĭ.

— Haida de, escĭ încă fórte tînĕră.

— Parizot și cu mine vom avea vreme să asudăm sânge și apă muncind ca nisce hamalĭ. Alt nu avem ce face, vere Rabiot; testamentul ăsta e o mișelie.

— Orĭ ce veĭ voi, verișóră Gervasie; dar există.

După un moment de tăcere, Rabiot reluă:

— Așa dar lucrul despre care vorbiam s'a hotărît?

— O dată ce este trebuincios, murmură arendășóica.

— Escĭ capul familieĭ, vere Rabiot, ḑise Parizot; trebuie să facem ce vreĭ.

A doua ḑi diminéță, d. Joseph Rabiot relua drumul Parisuluĭ.

XX

Denisa Morel

In timp de câte-va ḑile, bĕtrâna servitóre fu în prada uneĭ marĭ agitațiĭ. De și lucra ca și maĭ înnainte, și avea, prin urmare, trebuință de odihnă, ea petrecea nisce nopțĭ fórte urîte. Vise spăimântătóre o înfricoșaŭ în timpul somnuluĭ.

Surprinsese de maĭ multe orĭ căutătura rĕutăciósă a luĭ Joseph Rabiot pironită asupra eĭ și rĕmânea sub impresia unuĭ fel de frică.

Avea presimțimirĭ negre de care nu putea să scape. In zadar căuta să le combată, să 'șĭ schimbe gândurile, căutând să se distreze prin lucru.

— Mi-se pare că mĕ amenință ce-va îngrozitor, îșĭ ḑicea ea.

Pricepuse fórte bine că numele luĭ Paul Joramie fusese rostit înaintea eĭ cu intenție. O puseseră la o încercare. Acum stăpâniĭ eĭ și ruda lor din Paris sciaŭ, fără a să se maĭ pótă îndoi, ca ea era Clara Guérin. Ba, ce e maĭ mult, iĭ cunosceaŭ și trecutul. Dar ea tot nu ghicia scopu care 'ĭ împingea la acésta. De géba 'șĭ chinuia spiritul, nu pricepea nimic, nu găsia nimic.

Tăcută, pe gândurĭ, ea se cufunda din ce în ce maĭ mult în ideile eĭ negre.

Une-orĭ, în mijlocul câmpuluĭ, cu ochiĭ spre cer saŭ uitându-se în depărtare, din colo de dealurĭ, ea scotea un oftat.

La ce gând tainic rĕspundea acel oftat?

Acum abia adresa cuvîntul Deniseĭ și abia 'ĭ rĕspundea.

— Pare că ar avea ce-va în contra mea, cugeta tînĕra servitóre; cu tóte astea nu i-am făcut nimic.

Și lucrul acesta o mâhnia, o făcea sa 'ĭ vie lăcrămile în ochĭ.

Din părten stăpânilor nu se schimbase nimic. Parizot mormăia ca de obiceiŭ pentru un nimic, țipênd, strigând pe la argațĭ, la servitóre. Lucrul nu mergea destul de iute. Ar fi vrut ca toțĭ să aibă câte patru mâine.

Și póte nicĭ atuncĭ nu i-s'ar fi părut că munceaŭ d'ajuns.

Ca și în trecut, Gervasia era fórte bună pentru bătrâna eĭ servitóre; s'ar fi putut chiar observa că era mult maĭ bună și meĭ afabilă. Dar Oftat-Frumos scia ce eraŭ aceste prefăcĕtoriĭ de pieteșug.

Nu tot astfel era și pentru argațĭ și pentru ceĭ ce veniaŭ pe la casa arendașuluĭ. Acestora li-se părea că Oftat-Frumos nu era socotită ca o servitóre, și ca făcend parte din familie. Preotul din Nin-ville, între alțiĭ, care trecea din când în când pe la Grandval, lăuda tuturor pe Gervasia pentru modul cum se purta cu bătrâna eĭ servitóre.

Intr'o séră, după o zi maĭ tristă și maĭ posomorîtă încă de cât de obiceiŭ bătrâna servitóre zise Deniseĭ:

— Am trebuință să vorbesc cu tine, póte că voiŭ avea multe lucrurĭ să 'țĭ spun.

— Ah! așa dar nu escĭ supărată pe mine? făcu Denisa veselă.

— Și de ce aș fi supărată pe tine, Deniso?

— Nu sciŭ, eŭ; nu 'mĭ maĭ vorbiaĭ și lucrul ăsta mĕ mâhnia, lasă.

— N'am tot-d'auna poftă de vorbit.

— Am vĕḑut.

— Eĭ bine, Deniso, vreĭ să vorbim diséră?

— Când? eĭ se țin necontenit de noĭ.

— Nóptea când se vor fi culcat toțĭ.

— Vreaŭ, Oftat-Frumos.

— Atuncĭ, ascultă: aĭ putea să viĭ în odaia mea saŭ eŭ aș putea să viŭ în odaia ta; dar ne-ar putea auḑi și nu trebue să ne audă nimenĭ. Vom vorbi pe câmp, departe de casă, avênd drept martorĭ bróscele mlaștineĭ, ciocârlaniĭ ascunșĭ în iarbă, greeriĭ și licuriciĭ, carĭ nu vor repeta vorbele nóstre,

(Va urma)

Emile Richebourg

titutorilor și a institutórelor în școlile elementare din provinciile Prusiei orientale și din Posen, și a districtului Oppeln, pentru a asigura în aceste regiuni aplicarea legii disciplinare și pentru a vedea măsurile ce trebue luate contra neglienţelor aduse la frecuentarea școl lor.

Roma 31 Ianuarie.

„Gazeta Oficială“ publică numirea baronului Galvagna, consilier de ambasadă la Viena, ca însărcinat cu gestiunea ambasadei Italiei la Constantinopol cu titlul de ministru.

Invităm pe d. Mendelovici, librar din Băcău, să ne trimită banii ce ne datorește din vêndarea diarului.

Vom publica acéstă învitare, până ne va plăti. *Administraţia.*

CRONICA BUCURESCEANA

Sâmbătă, 1 Februarie

Sosiri.—Aŭ sosit în capitală: d. Atanasie Moscuna, secretarul ministerului de interne, din congendiŭ; d. colonel Dimitrescu Maican de la Galaţi; d-sa intră de aḑi în noua sa funcţiune de director general al ministerului de resbel.

*

Plecări.—Aŭ plecat din capitală: d niĭ general Pencovîcĭ și Cantili; d. Chiriţescu prefect de Teleorman, la postul sĕŭ.

*

De la conferință.—Delegaţiĭ încurajaţi de buna voinţe ce le-a arătat'o guvernul nostru de la început, aŭ ma rugat po d. Ferikide, ministru de justiţie, să le dea și un om care să le scrie protocólele. D. Ministru a însărcinat cu tréba acésta pe d. Alexandru Em. Lahovari, directorul divisiunei consulatelor, ast-fel că alaltă-erĭ Jouĭ delegaţiĭ aŭ și ţinut prima ședinţă în care E. S. Madjid-pașa și-a arătat plenipotenţele ce i-a sesit de la Constantinopol și fiind că furĕ găsite bune procedară cu toţiĭ la examinarea primului articol propus de delegatul turc.

Acest articol fiind găsit bun, delegaţiĭ s'aŭ despărţit, lăsând pe aḑi examinarea celor-l alte articole,

*

Mare bal de bine-facere.—Comercianţiĭ și industriașiĭ din Bucureseĭ aŭ hotărît să dea un bal și în anul acesta, anume la 15 Fepruarie, la Teatrul Naţional. Venitul balului va fi în folosul institului de bine facera *Provedinţa* înfiinţat spre a veni în ajutorul comercianţilor și industriașilor. M. S. Regele a promis să onoreze balul cu presenţa Sa.

Biletele sunt depuse spre vêndare la librăriĭ și la comercianţiĭ principalĭ.

*

Furnica asociaţiunea dómnelor române pentru încuragiarea și desvoltarea industrieĭ casnice, va da Sâmbătă, 8 Februarie, în sala Teatrului Naţional, un bal cu tombolă și alte jocurĭ cu diferite câșcigurĭ, sub patronagiul Maiestăţeĭ sale Reginei Elisabeta. Acest bal promite a fi unul din cele maĭ frumóse balurĭ din carnaval.

*

Societatea geografică română, reamintește atât d-lor societarĭ cât și publicului, că diséră, mâine séră și poimâine séra la 8 și jum. ore séra, societatea va ţine ședinţe publice în sala cea mare a Senatului, sub președinţa M. S. Regelui.

*

Elena Teodorini cântăréţa română despre care s'a auḑit atăta bine sosesce în capitala de aḑi într'o săptămână și va sta între noĭ o lună. Va cânta în treĭ serĭ la teatrul naţional.

*

Monopolul spirtóselor.—Și în întrunirea de Mercurĭ séra din sala Senatului d-niĭ deputaţi și senatorĭ aŭ desbătut mult timp dar, n'aŭ luat nicĭ o hotărîre asupra înfiinţăreĭ monopolului spirtóselor.

*

Spargere.—Ierĭ nópte s'a făcut o spargere pe calea Moșilor la prăvălia societăţeĭ meseriașilor furîndu-se 350 leĭ în hârtie și 206 leĭ în argint. De asemenea s'a furat maĭ multe peĭ de talpă și de căpute. In prăvălie a rĕmas de la hoţi un palton, o pălărie și maĭ multe unelte cu carĭ aŭ spart.

*

Căḑută în gârlă.— O femee bĕtrênă sprijinindu-se d'o cârjă, a căḑut alaltăierĭ în gârlă, fiind-că nu prea vedea bine. Maĭ mulţĭ ómenĭ aŭ sărit după dênsa și aŭ scos'o la mal aprópe mórtă de frig și de spaimă. Aŭ dus'o la spitalul Brâncovenesc.

*

Incercare de sinucidere.—Sergentul postat în dosul grădineĭ căpitanului Fănuţă a zărit alaltăierĭ un individ ce se oprise lângă gardul aceleĭ grădinĭ și voea să se ucidă cu un pistol. Sergentul a sărit la el și luându'l de mână la dus la secţia aprepiată unde nenorocitul a declarat că se numesee Florescu și se află într'o mare mizerie. El e bĕtrân.

Corpurile Legiuitóre

CAMERA

Ședinţa de la 31 Ianuarie.

D. Vilner, propune un proect de lege pentru încurajiarea industrieĭ.

Se trimite la secţiunĭ o cerere de pensiune a d-luĭ Vlădicescu.

D. Rusu Locusteanu, întrébă ce s'a făcut cu propunerea pentru acordarea uneĭ pensiunĭ minoruluĭ răposatuluĭ dr. Davila.

D. Cogălniceanu, anunţă din noŭ interp larea privitóre la espulsarea Românilor.

D. Cogălniceanu anunţă și următórea interpelare: ce s'a făcut cu afacerea de la Dobrovĕţ unde s'aŭ ucis 14 deţinuţĭ desarmaţĭ?

D. Voinov, spune că îșĭ amână interpelarea privitóre la sf Sinod.

La ordinea ḑileĭ este urmarea discuţiunĭ asupra legeĭ timbruluĭ.

D. P. Carp, combate darea care se impune prin acéstă lege asupra succesiunilor descendenţilor.

D. Tache Ionescu susţine impositul fiind că e bun de și este indirect.

D. N. Voinov, combate acest imposit pentru că el va fi fórte impractic de perceput.

Perceptoriĭ vor intra prin case, vor aduce desordinea, vor pune peceţiĭ și astfel omul care a avut durerea sĕ 'șĭ piardă pe tatăl sĕŭ va maĭ avea și durerea de a'șĭ vedea casa asediată de ómeniĭ autorităţeĭ.

D. V. Lascar, se declară contra părerilor d-lor Carp și Voinov și cere votarea articoluluĭ.

Discuţia urmézĕ.

SENATUL

Ședinţa de la 31 Ianuarie.

D. D. Sturdza, depune mesagiul cu proiectul prin care se declară de utilit te publică fortificaţiunile.

Se procede din noŭ la votarea naturalisăreĭ d-luĭ Galea și se adoptă ca și pe a d-luĭ Biciola.

D. Filodor citesce legea asupra pensiuniĭ d-șórelor Daraghi, modificată de Senat, în sensul ca pensiunea să fie de 60 leĭ pe lună pentru fie-care.

D. Lupașcu susţine legea Camereĭ, adică a se acorda câte o pensiune de 100 leĭ pe lună pentru fie-care minoră.

D. Simeon Mihălescu, rógă pe Senat a vota legea Camereĭ, eare se și votéză.

D. V. Obedeanu întrèbă ce s'a făcut cu propunerea d-luĭ general Al. Angelescu d'a se modifica legea pensiunilor.

D. Președinte rĕspunde că propunerea s'află la o comisiune specială.

D. Athanasiu citesce raportul și legea pentru întrunirea comunelor Dragodanu cu Cuparul din jud. Dâmboviţa care se adoptă.

D. Bădescu, citesce raportul și legea pentru modificărĭ de circumscripţiunĭ comunale din judeţul Dorohoiŭ.

Votul este nul.

D. G. Meitani, citesce o propunere ca biuroul să comande și să plătéscă busturile d lor C. Bozianu, Costaforu și V. Boerescu.

Se trimite la secţiunĭ.

Senatul trece în secţiunĭ la orele 3 și jumĕtate.

Spice din Străinătate

Altă execuţie capitală.—La 24 corent a avut loc la Charleville (Francia) executarea unuĭ vînĕtor de fraudă, Gurnoff, osândit la mórte de Juraţii din Ardennes încă de la 31 Octombre anul trecut pentru că împușcase pe un alt vînĕtor.

Infruntă mórtea cu linisce, părêndu-ĭ rĕŭ numaĭ că lăsa pe nevastă și pe patru copiĭ aĭ sĕĭ.

Maĭ 'nainte d'a se sui pe ghilotină îmbrăţișă pe Procurorul Republiceĭ, pe temniceri și pe popa care 'l asista, și le spuse că sperase d'a 'șĭ vedea pedépsa schimbate în deportaţie, unde ar fi putut să facă a i-se uita crima printr'o bună purtare și prin muncă.

Elev rĕsbunător.—La Salerno (Sicilia) doĭ elevĭ de liceŭ Ernest B... de 17 anĭ și Giacomo... de 15, iubiaŭ pe aceiașĭ fată. Sub cerul acela meridional încep tineriĭ să iubéscă de vreme, dar încep să și urască de vreme. Și ambiĭ rivalĭ se uraŭ.

In séra de marţ, săptămâna trecută, întâlnindu se pe stradă, schimbară câte-va vorbe urîte, și se luară la bătaie. Giacomo, cel maĭ mic fu cel bătut.

Dar jură să se rĕsbune.

A doua ḑi se duse la școlă ca în tóte zilele, dar luă un revolver cu sine. Lecţia începuse când rivalul sĕŭ intră, dar nu făcuse câţi-va pașĭ, și cel-l-alt, ochindu-l trase în el și 'l lovi în cósta stângă.

Din fericire glonţul întâlnind cósta devie și nu produse de cât o rană ușóră.

Inutil să maĭ descriem spaima și confusia ce produse acéstă scenă în clasă.

Tînĕrul rănitor fu arestat pe dată.

Ucigașul prefectului Barrème. — Ierĭ am publicat că se arestase la Paris un óre care George Dubois, presupunêndu-se că el ar fi ucigașul prefectului din Eure. Acum primim de la corespondentul nostru din Paris vestea că, în urma confruntărilor făcute, nimenĭ la Mantes n'a recunoscut în Dubois pe individul misterios.

S'a maĭ constatat apoĭ că agricultorul ce l'a denunţat este supus la alucinaţiĭ.

Șépte frati totĭ nebunĭ.—Acum câteva zile, sub excorta unuĭ comisar și a doĭ gardiștĭ, trecură pe la Saint-Louis (America) ducêndu-se într'o casă de nebuaĭ din Jocksonville, Ill, șépte fraţĭ Arnold, toţĭ nebunĭ furi și de soiul cel maĭ primejdios.

Sépte fraţĭ, toţĭ nebunĭ furioșĭ, e un ce care nu se vede în fie-care zi. Mare nenorocire s'a întîmplat ast-fel :

Cn cât va timp înnaintea rĕsboiuluĭ secesiuneĭ, tatăl, arendaș bogat, se stabili cu 7 fiĭ și 5 fiică la Hichory, Mo, cu intenţia d'a face cât maĭ mulţĭ banĭ; petrecură peste 20 de anĭ, lucrând ca nisce hamalĭ.

Banĭ grămădiseră mulţĭ; dar un tâlhar de ceĭ cu ochielarĭ de aur și cu viclenia de vulpe, îĭ convinse să 'șĭ pue averea în nisce mine de argint din Nevado, care nu existaŭ, se înţelege, de cât în bogata luĭ imaginaţie.

Aflând că averea muncită se evaporase, Arnold tatăl muri în douĕ zile, și ceĭ șépte fiĭ înebuniră unul după altul. Surorile și-aŭ suferit sórta cu un mare stoicism.

Doctoriĭ aŭ declarat că ceĭ șépte nenorociţĭ nu 'șĭ vor maĭ veni în minţĭ.

Ilustraţia nóstră

D. Mijatovicĭ Ch. delegatul Serbieĭ în Conferinţa pentru negocierile de pace sosit în capitala Românieĭ ne face, în câte-va micĭ liniamente, aĭ descri biografia.

D-sa s'a născut în 1838, și s'a făcut studiele sale în Germania petrecêndu'șĭ cea maĭ mare parte din viaţă în Anglia. Acolo s'a căsătorit cu o dómnă engleză deja cunoscută în lumea literară. După ce s'a căsătorit, d. Mijatovicĭ bătu la porţile patrieĭ sale natale care îl primi cu braţele deschise oferindu-i-se catedra de profesor de economia politică la Universitatea din Belgrad. In 1871 d. Mijatovicĭ fu trimes de guvernul sĕŭ la Conferinţa de la Londra unde cu mult talent și vervă a susţinut interesele ţĕriĭ sale.

D. Mijatovicĭ a fost și ministru și însărcinat de afaceri pe lângă cabinetele puterilor străine, iar acuma ţine în mâna sa *câteva* fire încurcate din pânza Penelopeĭ.

Ultime Sciri

Belgrad, 31 Ianuarie.

Scirile rĕspândite de ḑiarele vieneze, carĭ anunţaŭ că un ukas regal prescrio demobilisarea trupelor sêrbescĭ și convócă skupcina sunt desminţite într'un mod oficial.

Pesta, 31 Ianuarie.

Se comunică din Belgrad corespondenţeĭ din Pesta:

Regele Milan a sosit la Niș.

Scirile carĭ spun că armata sêrbéscă va fi demobilisată sunt lipsite de temeiŭ.

Diferitele fracţinnĭ din Skupcină vor ţine în curênd conferinţe, cu scopul de a da părerile lor în óre-carĭ cestiunĭ pendinte. Radicaliĭ se vor întruni la Niș.

Berlin, 31 Ianuarie.

„Tagblatt“ anunţă că paragraful învoeleĭ turco-bulgare, ce spune că Bulgaria se légă să dea concursul armateĭ sale Turcieĭ, în cas de agresiune, va fi părăsit, din causa refusuluĭ absolut opus de Rusia, la adoptarea acesteĭ clause. Prin miḑlocul acesta, învoeala va fi recunoscută fără condiţiunĭ.

Londra, 31 Ianuarie.

Maĭ multe meetingurĭ revoluţionare aŭ fost ţinute erĭ în maĭ multe orașe din Englitera.

Atitudinea poporaţiunĭ lucrătóre este amenințătóre.

Pesta, 31 Ianuarie.

Comisiunea numită de Camera deputaţilor pentru a esamina convenţiunea drumurilor de fer, încheiată cu România la 12 Maiŭ 1879, a adoptat un proiect de lege care aduce modificaţiune articoluluĭ 2 din ḑisa convenţiune și transformă gara de la Predeal în gară internaţională.

Bucurescĭ, 1 Febrnarie.

D. procuror general de pe lângă curtea de apel din Bucurescĭ a plecat ierĭ în anchetă la Piteștĭ.

*

Delegaţiunea focșănenilor trimisă spre a stărui pentru menţinerea curţeĭ de apel la Focșanĭ, a fost primită ierĭ de d. I. C. Brătianu care a făgăduit că se va interesa în cestiune.

*

Ierĭ s'a ţinut un consiliŭ de miniștrĭ sub președinţa d-luĭ I. Brătianu.

*

Guvernatoriĭ din Finlanda și Curlanda în Rusia aŭ dat ordin autorităţilor ca în afacerile oficiale să nu se maĭ întrebuinţeze de cât numaĭ limba rusă. Asemenea tóte corporaţiunile germane sunt ţinute ca în tóte afacerile lor să nu întrebuinţeze de cât limba rusă.

Un alt ordin dispune înlăturarea tuturor Germanilor din serviciul poliţieĭ.

*

D-niĭ profesorĭ P. S. Radianu și Antonescu Remuș aŭ fost însărcinaţĭ, scrie „V. Naţională“, să studieze cestiunea reorganisăreĭ școleĭ centrale de agricultură de la Herĕstrăŭ și a școleĭ speciale de silvicultură și să 'ĭ adreseze în cel maĭ scurt timp un memoriŭ în acéstă privinţă.

*

Inmormêntarea deputatuluĭ P. Văruss care era să se facă ierĭ s'a amânat pentru aḑi.

*

Comuna Bêrlad a cerut un împrumut de un milion pentru a face îmbunătăţirĭ orașuluĭ.

*

„Epoca„ află că un fost funcţionar superior al ministeruluĭ cultelor a fost dat în judecată corecţională pentru că a sustras douĕ bonurĭ a câte 1000 leĭ ce fusese depuse ca garanţie.

*

Se ḑice că d. Hasdeŭ și-ar fi dat demisiunea din membru al consiliuluĭ instrucţiuneĭ.

*

Iabrașca, hoţul care a prădat pe d. colonel Alcaz, a declarat ca complicĭ aĭ sĕĭ pe comisarul de la Paşcanĭ și pe câţi-va poliţiștĭ din Galaţi. Tot după spusa luĭ s'a arestat alaltă-ierĭ la gara de Nord și un pungaș anume Iani Pasini, care a comis maĭ multe furturĭ.

Societatea comercianţilor de bĕuturĭ spirtóse

Sala teatruluĭ Dacia.—Marţĭ 4 Februarie 1886 va avea loc un

Mare bal social

Salonul special decorat pentru acéstă serată; orchestra și lăutariĭ vor esecuta cele maĭ noĭ compositiunĭ de dans și ariĭ naţionale.

Preţul intrărĭĭ.—Pentru o persónă 2 leĭ; —pentru o familie 4 lei;—Loja de jos 10 leĭ și loja de sus 12 leĭ.

Biletele se pot găsi la cofetăria d-luĭ Smarandache Rădulescu, strada Carol I No. 60, iar în seara baluluĭ la casa teatruluĭ.

Inceputul baluluĭ la orele $8^1/_2$ precis.

Comitetul.

Foiţa „Universului„

201

Bucătarul Regelui

PARTEA TREIA

XXXII

(Urmare)

— Il iubesce, şi 'l iubesc nebunesce, de óre-ce, cum veḑi, cutez s'o mărturisesc înaintea d-tale.

— Te voĭ închide într'o mănăstire ! exclamă contele înfuriat.

— Ce aĭ folosi ? L'aş iubi óre maĭ puţin ? Maĭ bine lasă-mie grija d'a te rĕsbuna de injuriile luĭ dându-mĭ vreme să mĕ rĕsbun de dispreţul luĭ.

— Vom vedea, rĕspunse contele.

Şi amêndoĭ eşirĕ din casa aceea spre a se duce la palatul lor.

XXXIII

Abia făcuse Quevedo vre-o cinci ḑeci de paşi în uliţă şi zări un om înfăşurat într'o manta îndreptându-se spre dênsul.

— Cine să fie ăsta ? îşĭ ḑise Quevedo observând pe om care înnainta ; să aibă gândure rele ? Oh ! sfîrşesc repede. Quevedo scóse un pistol de la brâŭ, ridică cocoşul şi se puse în apărare.

— Dómne ! don Francisc, îĭ ḑise streinul oprindu l, aşa primiţĭ pe ceĭ carĭ vin să vĕ facă serviciĭ ?

— Ah ! din păcatele mele, escĭ tu, Francisc da Juara, ḑise Quevedo mirat. Despre ce serviciŭ vorbescĭ prin ce minune escĭ capabil de o faptă bună.

— Lucrul e fórte simplu; viind în ajutorul d-vóstră, mĕ ţin de o făgăduéla ; vĕ făgăduisem ce va, şi mĕ ţin.

— Maĭ înainte de tóte adă mâna ca să mĕ călăuzescĭ prin uliţele astea întunecóse ; dacă nu veneaĭ, de sigur mé rătăciam.

— Lăsaţi-mĕ să vĕ conduc, ḑise Juara întinḑêndu'ĭ mâna. Dar acum să vorbim încetişor spre a nu atrage luarea aminte a cui-va care ar putea trece din întîmplare p'aicĭ ; în curînd vom fi în siguranţă.

— Unde ? întrebă Quevedo.

— Intr'o cârciumă mică pusă pe drumul cel mare, rĕspunse Juara unde vi s'a pregătit un cal frumos.

— Şi cârciuma asta e departe ?

— La o bătaie de puşcă.

— Scĭi tu, fără să te superĭ, că nu mĕ prea încred în tine ?

— Nu mé mir nicĭ de cum, rĕspunse Juara cu cea maĭ mare linisce ; nu 's un om în care cine-va să se pótă încrede uşor ; dar acum am cuvintele mele ca să nu vĕ fac nicĭ o şotie.

— Fiĭ lăudat atuncĭ ! ḑise filosofic Quevedo ; pornesce înnainte ; îmĭ place mult să vĕd cum scĭĭ să umbli, şi nu 'mĭ place nicĭ de cum să 'ţĭ întorc spatele.

— N'am drept să mĕ plâng, monsignore, observă Juara cu un ton rĕsunător. Neîncrederea asta o merit; dar mĕ veţi judeca maĭ bine maĭ pe urmă.

Merseră ast-fel în tăcere, şi în curînd ajunseră la cârciumă.

Un cal înşauat gata ascepta într'adevĕr pe Quevedo. Maĭ innainte d'a porni la drum el întrebă pe Juara:

— Nu mi-aĭ spus adiniórea că, viindumĭ într'ajutor, te ţineaĭ de o făgăduélă ? Explică te acum maĭ bine, băete, şi dă-mĭ cheea acesteĭ enigme.

— Indată ! Astă séră când vĕ luam din mâinile algoazililor care vĕ duceaŭ la turnul Segovieĭ şi vĕ răpiam pe neascceptate din ordinul aceleĭ tinere senora, miaţĭ oferit, de vĕ dam drumul, banĭ şi o companie în armata din Neapole. Eŭ miam ḑis : acum nu pot libera pe don Francisc ; contesa de Lemos nu m'ar ierta nicĭ o dată, şi este o damă prea mare, contesa, ca să o necăjesc pe mine ; dar după ce 'ĭ vom duce pe don Francisc, lucrurile se vor schimba.

„Intr'adevĕr în dată ce v'aţĭ suit în trăsură, ḑiseĭ unuĭ fecior al conteseĭ, prieten al meŭ: Scĭĭ unde este dus gentilomul acesta ? Ca să capăt un rĕspuns îmĭ trebuiră şi ce-va banĭ. Feciorul îmĭ rĕspunse : Senora n'a vorbit despre asta ; tot ce sciŭ e că ea a dat ordine să se pregătéscă tóte într'una din casele de plăcere ale domnuluĭ conte, pusă lângă fluviŭ. Bun ! îmĭ ḑiseĭ eŭ, deja sciŭ ce-va. Şi luându mĭ rĕmas bun de la prietenul meŭ, mĕ duseĭ drept la contele de Lemos. Mĕ gândiĭ că încetându-ĭ esilul, contele trebuia să se fi întors la Madrid ; nu m'am înşelat. El sosise într'adevĕr pe la amurgul sereĭ, şi negăsind pe contesa a casă, se dusese la ducele de Lerma. Intraĭ atuncĭ într'o cârciumă şi scriseĭ conteluĭ spre a 'l informa că contese se afla impreună cu un gentilom în casa de lângă fluviŭ. Duseĭ scrisórea a casă la ducele, o dăduĭ, cu un dublon, unuĭ lacheŭ spre a fi sigur că va ajunge în mâna conteluĭ, şi fără se maĭ ascept rĕspunsul mĕ duseĭ la otelul *El Vesco*, închiriaĭ doĭ caĭ, şi ca să vĕd ce se va întîmpla, mĕ puseĭ de pândă aprópe de casă. Vedeţĭ deci că fără de mine n'aţĭ fi scăpat, şi că am câscigat banĭ ce 'mĭ veţi da, şi compania ce mi-aţĭ făgăduit.

Veĭ fi bogat şi căpitan Juara, şi... să mĕ ierte aceĭ nenorociţĭ soldaţi cărora le voĭ dărui un căpitan ca tine.

— Vor avea un cap vitéz.

— Cine se îndoesce de asta ? sunt sigur că le veĭ da esemple bune. Dar am ajuns la pórta Segovieĭ ; înainte ! şi pe urmă să mergem la Alcazar.

(Va urma)

Em. Fernandez y Gonzalez

CASA DE SCHIMB

TOMA ŢACIU

No. 4. Strada Lipscani, No. 4.

In noul Palat Dacia-România

Pe ḑiua de 31 Ianuarie 1885.

	Cumpăr.	Vêndute
5% Rentă Amortisabile .	94 1/2	95 —
5% Rentă Rom. perpetuă.	89 1/2	90 —
6% Obligaţiĭ de Stat . .	86 1/2	87 1/4
6% „ C. F. R. R.	—	— —
5% „ Municipale .	72 1/4	73 —
10 fr. „ Caseĭ p. 300 l.	206 —	212 —
5% Scr. funciare Rurale.	85 —	86 —
7% „ „ „ .	101 3/4	102 1/4
5% „ „ Urbane.	82 —	82 1/2
6% „ „ „ .	90 —	91 —
7% „ „ „ .	97 —	98 —
Im. cu prime Bac. 20 l. buc.	30 —	32 —
Acţ. Bănc. Naţ. a Rom. 500 l.	— —	— —
„ Soc. Cr. Mob. Rom. 250 l.	— —	— —
„ „ Rom. de Cons. 500 l.	— —	— —
„ „ de Asig. D.-R. 200 l.	— —	— —
„ „ „ Naţionale 200 l.	— —	— —
5% Municipale nuoĭ. . .	— —	— —
Acţ. Banca Prevederea. .	— —	— —
DIVERSE		
Aur contra Argint	16 —	16 1/4
„ „ Bilete bancă.	16 —	16 1/4
Florinĭ Wal. Austr. . . .	2 01	2 03
Marcĭ Germane.	1 23	1 25
Bancnote francese	99 —	100 —

Pomadă Italiană cu basă vegetală, infailibilă pentru a face să reiasă pĕru pe capul cel maĭ complectamente pleşuv, în timp de 50 ḑile, pênă la etatea de 50 anĭ, dacă rădăcina pĕruluĭ nu este cu totul stârpită. Acéstă pomadă opresce căderea pĕruluĭ, orĭ care ar fi causa ce a produs'o.

După cura

Cu acéstă ocaziune vĕ declar că Pomada italiană a întrecut orĭ-ce aşteptare din parte'mĭ prin efectele sale. Pĕrul meŭ, care începuse a cădea, a devenit atât de puternic şi aspru că nu maĭ am nicĭ o frĕje. Şi acésta după o cură de cête-va luni în care am întrebuinţat două borcane.

Vĕ mulţumesc şi vĕ rog a primi expresiunea distinseĭ mele consideraţiunĭ.

Locot. Claudian.

26 Noembre, Bucurescĭ.

Preţul unuĭ borcan leĭ 4.50.

Se vinde numaĭ la Administraţia „Universuluĭ“, Calea Dorobanţilor, No. 8, în dosul Episcopieĭ, Bucurescĭ.

SOLUTION PAUTAUBERGE

AU CHLORHYDRO-PHOSPHATE DE CHAUX CRÉOSOTÉ

Intrebuinţat cu succes în Spitalele din Paris şi recomandată de către cei mai însemnaţi Medici, în BRONCHITE, CATARURI, TUSE OPINIATRE, BÓLE DE PEPT (Oftica), RACHITISMUL (Copiĭ scrofuloşi şi diformi).

Modul întrebuinţărei : Fie-care lingură întruă jumătate pahar cu apĭ şi jachar.

Phien **PAUTAUBERGE**, 91, Bulevardul Voltaire, la PARIS, şi tóte Phie.

Apa de Genova pentru toaletă şi băĭ. Preparată de S. Frecceri, parfumor al M. S. Regeluĭ Italieĭ premiată cu 20 medaliĭ. Ea pe lângă că are cel maĭ graţios şi cel maĭ suav parfum pentru batistă, într buinţată în ḑilnice spălărĭ, risipeşte iritările şi întăreşte vederea, face să dispară petele de pe faţă întăreşte cărnurile. Luată pentru gură risipeşte mirosul urît, curăţă dinţiĭ şi întăreşte gingiile şi pentru băĭ, o sticluţă întăreşte corpul, face să dispară ardórea şi ariditatea peleĭ, mâncărimea, distruge orĭ-ce urîtă odóre a transpirăreĭ şi procură o stare de bine neexprimabilă.

Flaconul mare . . . . Leĭ 2.50
Flaconul mic . . . . Leĭ 1.50

Se vinde numaĭ la administraţia „Universuluĭ“ Calea Dorobanţilor No. 8. în dosul Episcopieĭ, Bucurescĭ.

Anatherina *Elixir pentru dinţĭ, pentru bólele gureĭ şi dinţilor.* Acéstă licóre prin puterea ingredientelor din care e compusă este cel maĭ puternic preservativ pentru igiena gureĭ şi pentru a face plăcut mirosul resuflăreĭ. Se compune din tonicĭ salutarĭ şi e cel maĭ eficace leac pentru a preveni durerea dinţilor şi stricarea lor. E fórte potrivit pentru ca să cureţe şi săîntărésca dinţiĭ şi pentru ca să păstreze curat smaltul lor ; întăresce gingiile şi e chiar un puternic leac contra inflamaţilor de gingiĭ. Flaconul într'o elegantă cuie 2 leĭ.

Se vinde numaĭ la Administraţia „Universuluĭ“, Calea Dorobanţilor, No. 8, în dosul Episcopieĭ, Bucurescĭ.

Praf dentifrice de Coraliu. Preparaţie specială care curăţă repede dinţiĭ ceĭ maĭ neglijeaţĭ şi le dă tótă albéţa ivoruluĭ, precum şi împedică stricăciunea şi tóte bólele relativ la dinţi.

Cutia mare leĭ 1.50. Cutia mică leĭ 1.

Se vinde numaĭ la Administraţia ḑiaruluĭ „Universul“ Calea Dorobanţilor No 8, în dosul Episcopieĭ, Bucurescĭ.

Tinctura Mexicană

Este o tinctură eminamente igienică care redă în puţine ḑile perilor albĭ şi surĭ culórea primitivă a juneţeĭ într'un mod atât de natural în cât ochiul cel maĭ espert nu 'ĭ póte cunósce, facêndu'ĭ flexibilĭ şi lucitorĭ. Acéstă tinctură împedică căderea pĕruluĭ şi redă rădăcineĭ viaţa şi vigórea perdută ; nu murdăreşte nicĭ pielea nicĭ rufele. Leĭ 3.50.

Se vinde numaĭ la Administraţia ḑiaruluĭ „Universul“ Calea Dorobanţilor No. 8, în dosul Episcopieĭ, Bucurescĭ.

Fleur du bouquet de Noce pentru înfrumuseţarea peliţeĭ ; frumuseţea şi juneţea eternă. Acéstă preparaţie e alésă, dă imediat, chiar la prima întrebuinţare o moliciune delicată, o albéţă de marmură, înfăţişérea şi parfumul crinuluĭ şi al roseĭ, figureĭ, braţelor, gâtuluĭ şi mânelor, înlătură petele de roşéţă şi de sóre, şi tóte nefrumuseţile peliţeĭ, redă feţeĭ arse brune de sóre colórea primitivă. Miracol de frumuseţe, peliţă încântătóre, isvor de juneţe. Flaconul leĭ 5.

Se vinde numaĭ la Administraţia ḑiaruluĭ „Universul“ Calea Dorobanţilor No. 8, în dosul Episcopieĭ, Bucurescĭ.

Premiata pudră „Excelsior“ e o pudră invisibilă, de o fineţă nespusă, care pe lângă că are *parfumul cel maĭ suav*, şi că nu conţine nicĭ o materie *vătămĕtóre* are proprietatea infailibilă d'a face pielea de o albéţă şi de o frăgezime extra ordinară. Ea preservă contra încreţiturilor şi face să dispară petele dând pieleĭ o frumuseţe constantă. Putem asigura că pudra „Excelsior“ e superióră orĭ-căreĭ pudre cunoscute până acum.

Cutia leĭ 2.

Se vinde numaĭ la Administraţia ḑiaruluĭ „Universul“ Calea Dorobanţilor No. 8, în dosul Episcopieĭ, Bucurescĭ.

Pastile pentru fumătorĭ Aceste pastile se recomandă d-lor fumătorĭ şi celor care din vre-o mică indigestie séŭ bóle speciale aŭ miros urît în gură ; încomodare fórte grea stând în companie. Cutia leĭ 1.

Se vinde numaĭ la adm. „Universuluĭ“ calea Dorob. No. 8. Cu adăogare de 40 banĭ se trimite franco în tótă ţara'

Mórtea şórecilor

Remediŭ fórte sigur şi puternic.

Pachetul leĭ 1.10.

Se vinde numaĭ la Administraţia ḑiaruluĭ „Universul“ Calea Dorobanţilor No. 8. în dosul Episcopieĭ, Bucurescĭ.

Sticla Solubilă. Cea maĭ potrivită spre a lipi cristale rupte, porţelane, pământurĭ şi orĭ-ce gen asemenea.

Flaconul leĭ 1.

Se vinoe numaĭ la Administraţió „Universuluĭ“, Calea Dorobanţilor, No. 8, în dosul Episcopieĭ, Bucurescĭ.

Alcool de minta piparata specific superior contra indigestiilor, durerile de stomac, durere de inimă şi de cap. Băutură fórte igienică şi întăritóre în timpul marilor călduri ale vereĭ. Cel maĭ bun dintre alcoolurile cunoscute, fiind destilat din foĭ de mintă próspete şi nu făcut cu esenţă cum se face de obiceiŭ leĭ 2.50.

Se vinde numaĭ la Administraţia ḑiaruluĭ „Universul“ Calea Dorobanţilor No. 8, în dosul Episcopieĭ Bucurescĭ.

Benzina profumată

Curăţă de pete stofele cu culorile cele maĭ delicate ; se evaporéză complect în câte-va miuute, nelăsând nicĭ o odóre neplăcută. Flaconul leĭ 1.

Se vinde numaĭ la Administraţia ḑiaruluĭ „Universul“ Calea Dorobanţilor No. 8, în dosul Episcopieĭ, Bucurescĭ.

De închiriat Casa cu No. 15 din strada Israelită se dă cu chirie în total pe termen de unul saŭ treĭ anĭ cu începere de la Sf. Gheorghe 1886.— A se adresa la d. Isac David Bally, tutore, strada Israelită No. 11. 15—2—7

De vêndare La Tipografiia „Universul“, Calea Dorobanţilor No. 8, Bucurescĭ, hârtie stricată (maclatură) cu 60 banĭ kilo.

In curênd va apare :

Cel maĭ noŭ dicţionar de buzunar

pentru tălmăcirea cuvintelor radicale şi streine din limba română de **Adolphe Steinberg**. *Preţul 2 leĭ.* A se cere la toţĭ librarĭĭ şi la autor, Calea Văcărescĭ, 53 Bucurescĭ.

Vinnaigre Hygiénique Admirabil produs balsamic spirtos şi tonic ; de un parfum fórte plăcut, favorabil igieneĭ şi consacrat grijelor de toaletă, menţine corpul într'o stare înfloritóre de sănătate. Previne şi risipeşte bubele, roşiaţa, petele, încreţiturile şi orĭ-ce alteraţie a peleĭ, pe care o intinereşte şi o indulceşte dânduĭ o aparenţă albă catifelată. Flac. leĭ 1.50.

Se vinde numaĭ la administraţia „Universuluĭ“ Calea Dorobanţilor No 8, în dosul Episcopieĭ Bucurescĭ.

Conurĭ mirositoare

Spre a parfuma şi desinfecta salele. Se întrebuinţéză aprinḑêndu le vêrful. Răspândesc un miros fórte plăcut şi igienic care curăţă aerul stricat. O cutie 80 b.

Se vinde numaĭ la Administraţia ḑiaruluĭ „Universul“ Calea Dorobanţilor No.

Editura Tipografiei „Universul“ Luigi Cazzavillan, Calea Dorobanţilor, No. 8.—Bucuresci. Gerant: Georges Manolescu

ANUL III.—No. 436. 5 Bani în Capitală.—10 Bani în Provincie Joui, 6 (18) Februarie 1886.

UNIVERSUL

FOAIA POLITICA ILUSTRATA

ABONAMENTE PENTRU CAPITALA:
Pe un an - - - - Leĭ 18
Pe șése luni - - - - „ 9
Pe treĭ luni - - - - „ 4.50
Pe 1 lună - - - - „ 1.50

Apare în tóte ḑilele de lucru la 7 ore diminéța.

REDACȚIA ȘI ADMINISTRAȚIA:
CALEA DOROBANȚILOR. No, 8. BUCURESCI.

ABONAMENTE PENTRU JUDEȚE:
Pe un an - - - - Leĭ 20
Pe șése luni - - - - „ 10
Pe treĭ luni - - - - „ 5
Pe 1 lună - - - - „ 2

Invităm pe d. P. Ștefănescu din Tecuciŭ a ne plăti suma de leĭ 193 ce ne datoreşte pentru ḑiare vêndute în Decembre și Ianuarie; în cas contrar 'l vom trage în judecată.

„Universul“ se vinde acum în Tecuciŭ la d. Nicu H. Theodor care se află la d I. Săvescu, comersant.

Administrația.

BUCURESCI $\frac{5}{17}$ Februarie 1886

Dacă ne aruncăm privirea în cartea trecutului nostru istoric, carte în care sunt zugrăvite cu culorĭ atât de viĭ faptele neperitóre și pildele de înalt patriotism ce însufleţia pe strabunii noștrii—când scim prin ce timpurĭ de restriște aŭ avut să trécă—și când ne privim pe noĭ ceștĭ de astă-ḑĭ carĭ le-am moștenit o patrie frumósă, îmbelșugată de tot ce natura în dărnicia eĭ a creat, atuncĭ fără voia nóstră rămânem nedomeriţĭ.

Părinţiĭ noștriĭ, în simplicitatea lor firèscă aveaŭ drept legiuire o pravilă veche alcătuită din câte-va file de hârtie: ea le servea de călăuză în viaţa atât socială cât și morală și era bună; astă-ḑĭ din nefericire avem un potop de legiuirĭ pe capul nostru, dar carĭ nu servesc de cât de a ne încurca maĭ mult în viaţa de tóte zilele.

De aĭ vr'un proces cu vr'un împricinat înaintea uneĭ deregătorii, avocatul a duce un nămol de citaţiĭ din tóte somităţiile juridice tinḑênd a stórce pe terenul acesta un verdict favorabil clientuluĭ ce susţine, iar judecătorul, dupĕ ascultarea procesuluĭ, remâne de multe orĭ el însușĭ nedumerit, și ca să scape maĭ curênd hotărăsce la un fel.

Starea proceselor pentru sermaniĭ împricinaţĭ la noĭ, a devenit, maĭ cu sémă pentru populaţia de la ţară, o adevĕrată calamitate. Legea timbruluĭ ca și procedura cea grea și costisitóre e un bir greŭ și anevoe de suportat.

De aceea ceĭ maĭ mulţĭ ţĕranĭ se lépădă și de judecată și de tot, căutând a 'și face singurĭ puţină dreptate, dacă se póte. Eĭ de multe orĭ aŭ sohingiuit și ucis pe arendașĭ jupuitorĭ numaĭ din causa că n'aŭ avut încredere în justiţie, saŭ, maĭ bine ḑis, aŭ sciut că vor avea a trece prin forme atât de multe și prin atâtea mâinĭ avocăţescĭ în cât nu le va fi ajuns cenușa din vatră ca să supórte cheltuelele.

S'aŭ vĕḑut sate răzeșeștĭ aĭ căror locuitorĭ sunt maĭ din vechiŭ târâe-brâĭ, în tinḑênd judecăţĭ cu proprietariĭ pentru o stóră de moșie saŭ alt-ceva, dar aprópe nu s'aŭ vĕḑut alţĭ sătenĭ să încépă ast fel de procese, și cu tóte astea nu e cu putinţă ca eĭ să nu aibă în relaţiile cu moșieriĭ aceleași motive de nemulţumire; acestia sunt convinșĭ că *boerul,* avênd banĭ, dă într'o parte și în alta spre a 'și scóte dreptatea iar că dênșiĭ sĕracĭ și proștĭ, stând grămădiţĭ la ușă cu căciulele în mână, nu vor fi de nimenĭ ascultaţĭ.

Legiuirea nóstră póte fi maĭ mult de cât bună; însă pusă în practică ea dă nascere la mulţime de lucruri displăcute care amărăsce pe bogat ca și pe sărac, pe tîrgoveţ ca și pe sătean.

Pe lângă astea legea timbruluĭ este de tot îngreuetóre; pentru un venit óre care ce se percepe de stat se face aprópe imposibilă pentru sătenĭ justiţia căreia n'ar trebui să i se pue nicĭ o pedică prin vr'o taxă; cu tóte astea legea timbruluĭ nu numaĭ că nu se simplifică dar se încurcă maĭ rĕŭ; guvernul va veni cu un noŭ proiect care să urce taxele și să adaoge altele noĭ.

Ne declarăm contra acestor adăogărĭ și urcărĭ. Nu sunt óre d'ajuns nenumĕratele paragrafe; nenumĕraţiĭ avocaţĭ la comĭ, nenumĕratele taxe, carĭ opresc pe ómenĭĭ sераcĭ și simpli a'și căuta dreptatea? De ce să se complice legea timbruluĭ, și să nu se caute alte resurse pentru budget?

DIN BERLIN

(Corespondența particulară a „Universuluĭ“)

31 Ianuarie.

Ierĭ s'a sfîrșit s'a la Lipsca un proces de înnaltă trădare întentat contra unuĭ căpitan în retragere de origină din Schleswig-Holstein, a nume Saraw, contra unuĭ ofiţer Austriac acum redactor al ziaruluĭ „Maizzer Anzeiger“ (Mesageruluĭ Mainzuluĭ) și contra unuĭ artilerist din regimentul 11 de artilerie. Ziaristul se numesce Roettger și artileristul Thomas.

Acest important proces, care începu luni la 27 corent s'a ţinut cu porţile închise. Singura persónă afară din causă autorisată de guvern să asiste la desbateri fu prinţul Frideric August de Saxonia.

Actul de acusare n'a fost comunicat preseĭ.

Saraw, arestat pe piaţa Postdamuluĭ, pe când punea la cutia postală nisce scrisorĭ, se bucura de o mare reputaţie și articolele de tecnologie militară pe care dênsul le publica în unele reviste eraŭ fórte mult apreţiate; guvernul chiar îl primise ca colaborator la ziarul săptămânal militar oficial.

Acest om, dupĕ actul de acusare, profitase de relaţiunile înnalte ce avea, ca să se împrietenéscă cu un numĕr mare de ofiţerĭ și ca să găséscă corespondenţĭ la Berlin la Kiel, la Willelmshafen, la Stettin, la Mainz, la Münich și într'alte câte-va locurĭ.

Prin mijlocul acestor corespondenţĭ isbutise ca să 'și procure planurile cetăţilor întărite și planurile de mobilisare resultate de ale anchetelor militare, părerĭ de ale Comisiunilor de Artilerie, notiţe asupra fabricăreĭ muniţiunilor, asupra fortificăreĭ cóstelor, monografiĭ asupra experienţelor cu diferite pulberĭ de pușcă; asupra fabricăreĭ tunurilor și puscilor cu repetiţie încă în studiŭ.

Roettger, care ca fost ataşat la „Evidenz Biureaŭ“ al Statuluĭ Major austriac, se pricepea mult în materia asta, era acusat că ar fi dat luĭ Saraw informaţiĭ asupra forturilor Mainzuluĭ, asupra proectelor de clădire a maĭ multe cazărmĭ, asupra aprovisionăreĭ trupelor, asupra cordónelor telegrafice subterane între Metz și Berlin, etc.

Thomas era acusat numaĭ că ar fi dat luĭ Saraw informaţiĭ asupra unor aparate de artilerie.

Tóte aceste notiţe, după cât se pare, Saraw le-a trimis la Paris, în timp de doisprezece anĭ, la biroul informaţiunilor militare, care depinde de ministerul de rĕsboiŭ frances, la diferite adrese și cu pseudonimul de R. Madsan. Ca rĕsplată Saraw primia afară de gratificărĭ extraordinare, o sumă lunară ce varia între 5000 și 6000 francĭ.

Luĭ Saraw îĭ fu ușor să intre în asemenea relaţiĭ cu biroul ministerial din Paris, de óre-ce capul acestuĭ biroŭ este un danes, anume Hansen, și capul secţieĭ militare un polones, anume Ildefons Kassilawski.

Thomas și Roettger se scusară ḑicând, că eĭ credeaŭ că informaţiile lor serviaŭ pentru publicările militare ce le făcea Saraw, cunoscut lor ca ziarist oficial.

Saraw afirmă că le întrebuinţase totd'auna pentru acest scop și fără nicĭ un prejudiţiŭ pentru imperiŭ.

Inalta Curte a Imperiuluĭ, însă, nu îĭ luă în sémă scusările și 'ĭ osândi la doispre-ḑece anĭ de muncă silnică și la pierderea drepturilor civile și politice pentru zece anĭ.

Roettger și Thomas ale căror scusăr aŭ fost primite de Curte, aŭ fost achitaţĭ.

* Prigonirea polonesilor se urmézĕ necontenit. Ierĭ guvernul a presentat Landtaguluĭ douĕ proiecte de lege; întâiul cu privire la numirea institutorilor și institutórelor de la scolile elementare din provinciile Prusieĭ occidentale și din Posen și din districtul Oppeln, care numire va emana numaĭ de la guvern; al doilea proect este privitor la aplicarea legeĭ disciplinare ce există acum și la păsurile contra elevilor ce nu vin regulat la scólă.

Intâiul proect isbesce maĭ de a dreptul în polonesĭ, luându-le dreptul d'a fi institutorĭ.

Prigonirile în contra polonesilor aŭ provocat deja multe scandalurĭ.

Așa, nu maĭ departe de ierĭ, la Lublin aŭ trebuit să intervie trupele spre a potoli turburările provocate de expulsarea unor polonesĭ. Se spune că ar fi fost vre-o treĭ-ḑecĭ de rănițĭ.

Germanicus.

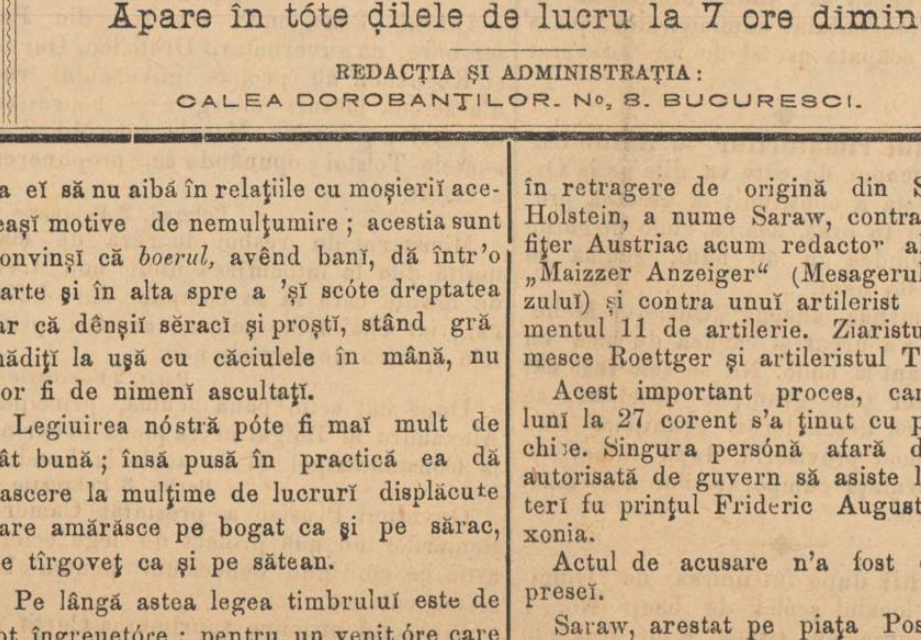

Tipurĭ nomade, din Asia. (Veḑĭ pag. 3)

Spice din ţară

Mizeria sătenilor.—In ḑiua de 28 Ianuarie a. c. treĭ ţĕranĭ goniţĭ de sărăcie scoborâse tocmaĭ de pe vârful munţilor cu câte un topor la spinare și cutreiera stradele orașuluĭ R. Sărat pentru a găsi ceva de muncă și a putea ast-fel trăi de aḑĭ pe mâne. Miserieĭ populaţiuneĭ rurale se accentuéză dar din ḑi în ḑi maĭ mult. 'Și lăsara casă și copiĭ, nenorociţiĭ și pentru a scăpa de *dojanele*

perceptorilor. Ce fericiţi suntem!... exclamă „R.-Sărat“.

—◆—

Anghina continuă în comuna Drogu jud. R.-Sărat, dar cu mai mică furie, iar în comunele Costienii mari şi Sgârciţii acelaşi judeţ după cum aŭ constatat medicul primar şi medicul de plasă, nu esistă epidemie afară de un sigur cas de angină în Sgârciţii.

—◆—

Trei spargeri s'aŭ întâmplat la Galaţi în nóptea de 1—2 Februarie.

In piaţa Făinăria, făcătorii de rele au stricat numai oblonul de la o baratcă a d-lui A. Fotiadi fără a reuşi să fure nimic.

In piaţa Negri, s'a furat din tejgheaua baratcei cu zarzavaturi a lui Panaite Sterea, suma de 12 lei,—tot ce s'a putut găsi. Şi aci uşa baratcei şi tejgheaua s'aŭ găsit a doua di sparte.

In strada Movilei la proprietatea d lui I. Antoniŭ s'a furat dintr'o tejghea un ceasornic de argint şi de aramă. Aci hoţii s'aŭ introdus pe uşa din dos şi aŭ eşit fórte cinstit pe uşa din faţă care era închisă pe dinăuntru cu zăvorul. Până acum nu s'a putut prinde nici unul dintre hoţi.

Că bine mai e păzit şi Galaţii.

—◆—

Tutun de contrabandă—Agenţii Regiei în Botoşani urmăreaŭ de mai mult timp pe unul din cei mai îndrăsneţi contrabandişti de tutun şi tabac şi după cercetări zadarnice din partea foştilor şefi a 'i depositului, abia ieri scrie V. Botoşanilor s'a reuşit a se pune mâna pe o contrabandă de 22 kilograme şi 70 grame, întroduse fraudulos de acel contrabandist, numit David Cantaragiu şi numai graţie inteligenţei şi zelului actualului şef al depositului d-nul Gh. P. Apostol s'a putut pune capĕt unor asemenea abusuri prin confiscarea tabaculŭi şi aplicarea amenzei ce se ridică la suma de 2,200 franci.

—◆—

Asupra luptei ce a avut loc în Dobrogea între nisce banditi şi câţi-va soldaţi, primim aceste rânduri de la un amic al nostru din Constanţa:

In ziua de 25 Ianuarie curent, administratorul plăşei Măcin d. Vasile Murgulescu, un tânĕr fórte inteligent, care vegheaţă fără odihnă asupra liniştei şi siguranţei plăşei nóstre, simţind că o teribilă bandă de tâlhari, se afla în repaos într'un bordeiŭ ascuns într'o vale sĕlbatică din munţi, porni însuşi pe la orele 2 din nópte, cu 12 soldaţi în contra lor. Ajuns, înconjură bordeiul cu mare precauţiune. Surprinşi, tâlharii, începură a trage salve de puscĕ, prin feréstra, uşa şi coşul bordeiului; după numĕrul pocniturilor de puscĕ, după furia cu care întreţineaŭ focul, se înţelegea lesne că hoţii eraŭ numeroşi şi bine armaţi; un moment panica intrase printre soldaţi. Administratorul înţelegând pericolul situaţiei, încuragia soldaţii, strigându-le: trageţi cu bărbăţie! e ruşine ca soldatul să se predea tâlharului.

Atunci o teribilă fusiladă se începu; un brav sergent de roşiori, nu s'a mişcat de la uşa bordeiului, trăgând 25 de focuri prin scândurile uşei; era îngrozitor tabloul ce presenta acea luptă în mijlocul nopţei; s'aŭ tras 200 focuri, lupta a durat o oră şi jumĕtate. De o dată uşa se sparse şi doui tâlhari cu revolverele în mâini, trecură ca prin miracol prin focurile soldaţilor şi disparură în pădurea négră ce era la 10 paşi; saŭ tras după ei, unul căţu în genuchi dar se sculă şi dispăru.

Şeful bandei, teribilul bandit Enache Buzatu evadat din ocne, care băgase teróre în locuitori, lovit d'un glonţ, căţu mort; restul banditilor, în numĕr de 9, depunând armele fură prinşi. Toţi purtaŭ arme cu repetiţii. Două sate excortară convoiul până la reşedinţă; la intrarea în Măcin, entusiasmul populaţiunei era la culme.

Cadavrul banditului fu pus într'o mare sală cu un Wincester într'o mână şi un revolver într'alta ast fel precum murise. Mulţimea cerea să'l vadă. Mulţumită energiei inteligentului administrator, plasa nóstră fu scăpată ast-fel de un adevcrat flagel.

—◆—

Exportul rîmătorilor în Austro-Ungaria a început de câte-va zile pe la Orşova; acésta a contribuit la urcarea preţului cărni în oraş, aşa că, chilo de carne care se vindea cu 40 bani, acuma se vinde cu 60 bani.

De asemenea, adaogă „Curierul Mehedinţilor“, s'a urcat şi carnea de vacă cu 10—12 bani la chilo. Nu se scie însĕ cât timp se vor ţine graniţele deschise; se vorbesce că deschiderea graniţelor s'aŭ făcut în mod provisoriŭ, după intervenirea şi stăruinţa cumpĕrătorilor din Austro-Ungaria.

—◆—

Gălăţenii după întrunirea de Duminecă din localul şcolei de băeţi No. 1 din acel oraş aŭ trimis d lui Eugeniŭ Stătescu acésta adresă:

„Cetăţenii gălăţeni neputând uita nici o dată serviciele ce aţi adus comunei Galaţi, ca apărător al ei dinaintea Curţei de casaţie, în procesul canalurilor, stăruinta ce aţi pus cu ocasia întrpretării art. 291, din procedura civilă, şi iniţiativa ce aţi luat acum cn ministru al justiţiei de a transfera Curteă de apel din Focşani în Galaţi, s'aŭ întrunit în adunare în ziua de 2 Februarie 1886 şi aŭ decis:

„A vĕ esprima căldurósele lor mulţămiri; rugându-vĕ să bine voiţi a pune tótă stăruinţa în Cameră şi Senat ca să se voteze proiectu de lege presentat de d-v. pentru strămularea acestei curţi.

—◆—

Tâlharii cari aŭ ucis la Focşani pe cârciumarul Stefănescu şi aŭ torturat pe femeea lui, aŭ fost descoperiţi; ei se numesc: Ion Petre Dinu, călăraş,—Gheorghe şi Petrache Onişor, dorobanţi;—câte trei din satul Umbrăreşti, judeţul Tecuci.

—◆—

Faptă laudabilă.— D. Ion T. Purcăreanu a făcut o şcólă, cu propria sa cheltuială, dându'i şi cele necesare, în comuna Vulpesci, plasa Cotmeana Gălăşescĭ judeţul Argeş. Acéstă faptă merită tótă lauda.

Noutăţi Telegrafice

Cracovia, 1 Fevruare

„Reforma“ (polon) stăruesce cu multă căldură şi îndémnă pe magnaţii polonĭ să'şi retragă banii vĕrsaţi în casele streine pentru a putea veni la timp în ajutorul proprietarilor polonĭ din Posen, fiind-că moşiele lor întabulate sunt expuse d'a fi vêndute la tobă.

Paris, 1 Februarie.

Preşedintele, în consiliul de miniştrii, face cunoscut că Bulgaria a încunosciinţat pe puteri că ea se vede nevoită pentru 19 Februarie (1 Martie) să 'şi mobiliseze armata de óre ce Serbia continuă cu înarmările.

Lemberg, 2 Februarie.

Diarul „Przeglond“ vestesce din Petersburg, că guvernatorii Dretlelen, Gurko şi Kochanoff aŭ propus guvernului rus d'a se lua mĕsuri energice şi represive în potriva polonilor. Marele duce Mihail şi contele Tolstoi opunându-se, propunerea a căţut.

Belgrad, 2 Fobruarie

Ministerul de resboi lucréză de mai multe zile la întocmirea unui noŭ tren de munte care să se compue din 4,200 cai; iar cheltuelile se vor acoperi printr'o sporire de imposit noŭ.

Paris, 2 Februarie

După cât scim până acuma, principile Alexandru al Bulgariei va pleca în curînd la Constantinopol şi de acolo la Londra.

Berlin, 3 Februarie.

Guvernul Prusian a presintat Camerii Seniorilor un noŭ proiect de lege eclesiastic ce coprinde concesiuni pentru biserica catolică.

Proiectul propune suprimarea Curţii eclesiastice.

Londra, 3 Februarie.

Mai multe mandate de arestare aŭ fost emise contra şefilor partidului socialist, din causa discursurilor pronunţate de dênşii la Trafalgar-square.

Se atribue socialiştilor inţenţiunea de a se întruni Duminica viitóre la Hyde-Parck.

Paris, 3 Februarie.

Cele patru departamente ale căror alegeri le invalidase Camera aŭ dat sufragiele lor candidaţilor republicani.

CRONICA BUCURESCEANA

Miercuri 5 Februarie.

De la Conferintă. — Delegaţii aŭ ţinut alaltă ieri şedinţă oficială; aŭ adoptat şi art. 2 din proectul de tratat presentat de E. S. Madjid paşa; acest articol vorbesce de amnistia refugiaţilor politici, atât din Serbia cât şi din Bulgaria. Ieri conferinţa n'a ţinut şedinţă.

⁂

Consiliul comunal a ţinut şedinţă alaltă-séră; s'a votat o pensiune de 40 lei pe lună soţiei agentului de accise, care a fost ucis în luptă cu nisce contrabandişti; s'a aprobat preţurile ce s'aŭ oferit pentru unele locuri ale comunei situate pe splaiul Dâmboviţei; s'a decis a se vinde locurile de sub mitropolie, de prin pregiurul gârliţei.

⁂

Sosiri.—Aŭ sosit în capitală: d. I. C. Brătianu da la Florica; P. S. S. episcopul de Roman, Melchisedec.

⁂

Un consiliŭ de miniştrii se va ţinea adi la 10 ore la palat sub preşedinţa M. S. Regelui. Ieri la amézi s'a ţinut un alt consiliu la ministerul de interne.

⁂

O circulară a ministerului de instrucţiune către directorii scólelor din ţară le arată că prin contractul încheiat la 15 Septembre 1882, între minister şi fabrica naţională de chârtie, ministerul s'a obligat ca tóte scólele publice dependinte de dênsul să se aprovisioneze cu chârtia necesară de la acésta fabrică, învitându'i să caute a'şi procura de la acea fabrică hârtia necesară.

⁂

Sunt convocati în întrunire pentru deséră toţi profesorii facultăţilor de către rectorul Universităţei, spre a observa d'aprópe noul proect de lege a instrucţiunei după învitarea d-lui ministru respectiv.

⁂

Mai multe schimbări se vor face printre şefii de biuroŭ de la ministerul de resbel, după aprecierile d lui colonel Dimitrescu Maican, noul director general.

⁂

Un proces. — Cititorii noştri negreşit îşi vor fi aducând aminte de procesul ce ni l'a intentat acum un an d. Grünfeld Heinrich, negustor de hârtie, din capitală care ne pretindea 4000 lei despăgubiri pentru nerespectarea unei convenţiuni prin care ne obligasem în fie-care zi să cumpărăm 4 topuri hârtie de la d sa.

Tribunalul comercial în 1884, în urma unei slabe pledórii, ne condamnase la 200 lei daune şi 50 lei cheltuelĭ de judecată

In contra acestei sentinţe noi am declarat apel şi ieri Curtea apelativă secţ. III presidată de d. G. Schina, preşedinte, asistat pe d nii membrii A. Cuculi, G. Chivu, M. Poenaru Bordea şi N. Dobrescu după o strălucită pledórie a apărătorului administraţiei nóstre, d. avocat Stefan Şoimescu, a respins cererea d-lui Grünfeld condamnându'l şi la 150 lei cheltuelĭ de judecată.

⁂

Foiţa „Universului“

61

DRAMELE VIEŢEI

Miliónele Domnului Joramie

PARTEA INTĂIA

Crima de la Grandval

XX

Denisa Morel

Despre frate meŭ Lucian, nu 'mi putură spune nimic, dar mĕ sfătuiră să mĕ duc la primar, care se scie póte mai multe.

Mĕ duseĭ la primar. El mĕ primi fórte bine şi 'mi spuse ca şi ceĭ-l'alţi, şi cam într'acelaşi mod, că frate-meŭ François era în armată şi că tata murise într'un incendiŭ la Paris.

Cât despre Lucian, nu 'mi putea da informaţii; scia numai că era la Paris, se purta bine, şi avea prieteni care 'l iubiaŭ şi se ocupaŭ de dênsul.

— Dragă Deniso, îmi ţise el, cele ce ţi am spus, le-am aflat de la un domn ce a venit la Vignotte, acum vre-o şése luni şi pe care 'l mai vĕţusem o dată acum vre-o câţi-va ani. Acest domn pare a se interesa mult de frate-tĕŭ François şi de tine, şi nu m'aş mira că el să fie unul dintre prietenii fratelui tĕŭ Lucian, despre care mi-aĭ vorbit.

Ar fi vrut să scie unde eraĭ tu şi în ce regiment se află frate-tĕŭ. Dar nu i-am putut spune. Părea fórte mâhnit.

— Domnule primar, mi a zis el, François şi Denisa Morel vor veni probabil o dată la Vignotte; dacă doresci să aibă sciri despre frâtele lor Lucian veĭ avea bună-voinţa d'a le spune să se adreseze la mine.

— Unde locuesce acest domn? întrebaĭ eŭ.

— La Paris. Dar îi am adresa, am să ţi-o daŭ.

Primarul trase un saltar, şi, într'un colţ, găsi adresa pe care mi-o dete.

— Mĕ uitaĭ la petecul de hârtie şi puţin cam ruşinată, ziseĭ:

— Nu sciŭ să citesc, domnule primar.

— Na 'i vina ta, Deniso, aĭ sci să citescĭ şi să scriĭ de aĭ fi fost trimisă la scólă în loc să fie fost dată la stăpân prea tênĕră. Pe hârtia asta se află: Ambrosie Mourillon, strada Saint-Dominique Saint-Germain, No. 44 la Paris.

Pricepi: domnul care 'ţi póte da sciri despre frate-tĕŭ Lucian se numesce Ambrosie Mourillon şi locuesce la Paris strada Saint Dominique-Saint-Germain No. 44.

Am pierdut hârtia, Oftat-Frumos; dar nu 'mi mai trebue, căci şi peste zece ani ca şi astă zi voiŭ ţine minte numele şi adresa acestuĭ domn. Când nu sciu să citescĭ, veţi, tu aĭ o ţinere de minte bună.

Eşind de la primar, mĕ duseĭ la cimitir. Mi-se arătă locul unde e îngropată mama. Ingenunchiaĭ şi mĕ rugaĭ cum sciŭ gândindu-mĕ la morţi, la fraţii mei, adăcêndu-mi amin e de multe lucruri din copilărie.

Stătuĭ două zile la Vignotte, bine primită de toţi, pe urmă porniĭ aicĭ.

Ecă-mi istoria, Oftat Frumos; cum veţi n'aveam mult de spus.

— Şi cu tóte astea, dragă Deniso, m'aĭ interesat fórte viŭ. Existenţa ta sémănă puţin cu a mea. Dar tu escĭ de douĕdecĭ şi doi de ani şi poţi să aibĭ tóte speranţele. Eŭ, la vêrsta ta nu maĭ aveam nimic de sperat; viitorul mi se închisese fără de veste înainte; eram osêndită să sufĕr până la ziua morţeĭ.

Deniso, nu ca să aflu viaţa ta am vrut să vorbesc cu tine în nóptea asta, ci ca să ţi-o istorisesc pe a mea. Maĭ adinióră esitam încă; ceea ce tu mi aĭ spus despre domnul de la Paris care se interesóză de tine şi de fraţii tĕĭ mĕ încurajéză ca să vorbesc. Veĭ pricepe numaĭ de cât de ce acest domn de la Paris mĕ face să rup astă di tăcerea pe care o păstrez de atâţia anĭ. Pentru întâia óră încerc trebuinţa d'a vârsa într'alta inima ceea ce dă pe din afară dintr'a mea. Deniso, tu ţiĭ la mine, îţi va fi milă de bătrâna ta prietenă.

De când ruda stăpânilor noştriĭ a trecut p'aicĭ sunt fórte chinuită; nu maĭ am linisce, nóptea nu pot să dorm. De géba judec, nu 'mi pot scóte din cap ideea că o nenorocire apasă asupra capuluĭ meŭ. De, Deniso, am presimţirea că viaţa 'mi este amenințată.

— Oh! asta 'i!

— Ascultă, Deniso, scii cu ce începătînare dómna Parizot căuta să 'mi afle numele, să cunóscă secretul trecutului meŭ?

— Ca şi cum o privia lucrul asta!

— N'aĭ grijă, ea are interes să descopere ceea ce eŭ ascund.

— Nu vĕd...

— Vĕd eŭ. Dar ea nu vroia să cunóscă numele meŭ, nici locul unde m'am născut, nici pricina pentru care mi-am părăsit satul, căci asta le scia.

— Zĕŭ?

— Da, Deniso, le scia maĭ înainte d'a mĕ întreba.

— Atunci la ce se maĭ ostenia în zadar.

— Ea nu scie tot, Deniso, şi tocmaĭ ceea ce nu scie ar fi maĭ interesant de aflat pentrn ea; am priceput, am ghicit acésta.

Vĕrul n'a venit la Grandval pentru că afacerile 'l chiemaseră la Blois, a venit într'adins aicĭ.

— Ce să facă?

— Să se asigure că, într'adevĕr eŭ sunt persóna a căror existenţă 'i supără.

— Eĭ, dómne, cum poţi tu supăra pe stăpânĭ şi pe ruda lor?

— Este un mister, Deniso. Nu cunosc pe acest d. Rabiot, care nicĭ el nu m'a maĭ vĕţut nicĭ o dată, şi cu tóte astea, am simţit într'ênsul un duşman.

(Va urma)

Emile Richebourg

Despre crima unuĭ oficer de la Pitescĭ care şi ar fi ucis un copil, am publicat şi noĭ ce-va, atât ca scire întêĭ, cât şi ca desminţire în urmă. Oficerul ofensat însă prin acea calomnie nu se mulţumesce cu desminţirea ci a cerut pe calea ierarchieĭ militare pedepsirea autorilor calomnieĭ. In acest scop, d. general Angelescu, comandantul corpuluĭ de Craiova, a fost la ministrul justiţieĭ şi a cerut de o cam dată destituirea procuroruluĭ de Pitescĭ, d. Slăvescu. Nu se scie ce hotărîre va lua d. Stătescu.

*

Bătălie.—Membriĭ societăţeĭ constructorilor se întruniseră alaltăieriĭ s'alégă biuroul, dar fiind-că eraŭ împărţiţi în maĭ multe cârdurĭ s'aŭ luat la cértă şi de la cértă la bătaie astfel că sburară călimările şi alte lucrurĭ asupra capilor minorităţeĭ, carĭ de nu le sărea într'ajutor d. inspector Goga ar fi păţit'o rĕŭ.

ACTE OFICIALE

D. doctor N. Teodorescu, actualul medic al plăşeĭ Ocolul din judeţul Fălciŭ, se permută în asemenea calitate la plasa Mijlocu-Crasna din judeţul Vasluiŭ.

* D. Stelian Teodorescu, conductor-desemnator la serviciul lucrărilor nouĭ de la direcţiunea generală a căilor ferate ale Statuluĭ, se admite în corpul sus ḑis la gradul de conductor clasa III.

* D. C. I. Nanu, actual casier de Romanaţĭ, este transferat în aceeaşĭ calitate la judeţul Teleorman.

* Sunt numiţĭ şi permutaţĭ:

D. Al. M. Vestinian, substitut la tribunalul Argeş.

D. M. Mărculescu judecător la ocolul Ialomiţa.

D. G. S. Bădulescu, judecător al ocoluluĭ Găescĭ, judeţul Dâmboviţa.

D. M. N. Răsuceanu, judecător al ocoluluĭ Giurgiu.

D. G. Pârvoroşanu, portărel la tribunalul Ilfov.

D. Stefan Bosie, fost supleant la tribunalul Fălciŭ.

Corpurile Legiuitóre

CAMERA

Şedinţa de la 4 Februarie.

Se votéză un credit de 100,000 leĭ pe séma d-luĭ mintstru de finance.

D. Cogălniceanu declară că în urma înţelegereĭ avută cu d. prim-ministru îşĭ amână interpelarea relativă la expulsaţĭ pentru Marţea viitóre.

D. Preşedinte, declară că la ordinea ḑileĭ este convenţiunea încheiată de Stat cu Banca Naţionnală.

D. N. Voinov şi Ianoli cer a se urma discuţiunea asupra proiectuluĭ de lege privitor la vênḑarea bunurilor Statuluĭ.

D. prim-ministru, cere a se lua în discuţiune convenţiunea cu Banca.

Se ia în desbatere convenţiunea.

D. Carp, işĭ aduce aminte de proverbul că, atuncĭ când D-zeŭ vrea să piarḑă pe cine-va începe prin a 'ĭ lua minţile. D. Carp declară că acéstă convenţiune este una din ideile cele maĭ nenorocite şi care va da resultatele cele maĭ desastróse pentru financele nóstre. D-sa declară că situaţiunea nóstră financiară este rea şi că va cere încă o dată aceea ce a cerut şi în anul trecut, ca adică să se măréscă veniturile Statuluĭ cu cel puţin 15 milióne.

D. Carp arată că întêiul rĕŭ al convenţiuneĭ este că se aruncă pe piaţă încă 26 milióne hârtie ceea ce va mări enorm agiul.

La ora 3 urméză d. Carp.

SENATUL

Şedinţa de la 3 Februarie.

D. Isvoranu anunţă o interpelare asupra cumpărăreĭ şi distribuireĭ seminţelor. Reamintesce interpelarea sea asupra tacseĭ de 5 la sută asupra lefurilor şi anunţă o altă interpelare asupra publicăreĭ situaţiuneĭ financiare a tesauruluĭ pe fie-care lună.

D. Eugeniŭ Stătescu rógă a se lua în desbatere creditul de 2 milióne ministeruluĭ de justiţie.

Senatul admite.

D. Gr. Stefănescu citesce raportul.

D. Arapu combate creditul subt cuvênt că starea nóstră financiară nu permite a se da 5 milióne pentru clădirea unuĭ palat al justiţieĭ. Cu aceştĭ baniĭ s'ar putea face alte îmbunătăţirĭ, cum sunt de esemplu localurile şcólelor rurale.

D. Lupaşcu susţine proiectul.

D. raportor susţine legea.

D. Eug. Stătescu susţine asemeeea legea.

Senatul a admis legea prin vot cu bile.

Se amână raportul comisiuneĭ parlamentare de la Moinescĭ şi legea pentru împroprietărirea ţĕranilor din Dobrogea.

D. Sturdza citesce raportul şi legea pentru întrunirea comunelor Colibaşiĭ şi Vierosu, şi se votéză.

Asemenea citesce şi legea pentru întrunirea comunelor Onceştiĭ Vechĭ şi Onceştiĭ-Noĭ (Tecucĭ) şi iarăşĭ se admite.

Se ridica şedinţa la orele 4.

Spice din Străinătate

O fortărétă ce cade.—Fortul Ranlemonde, lângă Anvers, s'a dărîmat, aducând mare pagubă faimeĭ generaluluĭ Brialmont care a condus lucrările acestuĭ fort şi care e socotit ca unul dintre ceĭ maĭ buniĭ ingineriĭ militariĭ din lume.

Pagubile ruinăreĭ fortului se urcă la douĕ milióne.

O nebună paricidă.—In ziua de 2 Ianuarie la Triest Julia Hoffer, femee nemăritată, în vêrstă de 43 de anĭ într'un acces de nebunie neasceptată omorî pe mumă sa Ana Hoffer, bătrână de 83 anĭ, vĕduvă pensionară.

Când veciniĭ atraşĭ de ţipetele şi de gemetele murindeĭ, doborîră uşa şi intrară în casă, găsiră întins pe jos cadavrul bătrâneĭ cu figura umflată şi vînătă.

Fiica fu găsită într'o stare de exaltare nespusă; punêndu-i-se cămasă de forţă fu dusă la balamuc.

Se spune că nebunia e ereditară în familia eĭ.

Consiliŭ practic

Pete de cernélă.—Spre a scóte petele de cernélă de pe stofe albe se scot spălându-le cu săpun şi cufundându le cu nisce picăturĭ de accid muratric saŭ cloridru.

Dacă pata de cernélă este pe un covor atuncĭ udaţĭ covorul cu lapte, absorbiţi-l cu un burete, turnaţĭ alt lapte, absorbiţi-l din noŭ şi urmaţĭ operaţia până ce va dispărea pata.

Ilustraţia nóstră

Cel maĭ apropiat ném de înrudire cu musulmaniĭ sunt fără îndoială Curḑiĭ.

Natura Curḑilor precum şi dorul de-a umbla din loc în loc şi-a răpi cea ce găsesc la alţiĭeste pentru acest popor fanatic o faptă tot atât de dréptă pe cât şi de bună.

Tipurile ce dăm astă-ḑi cetitorilor fac probă că acest popor e animat maĭ mult de pasiunĭ de cât de reflecţiĭ. Curḑiĭ alérgă prin întregul vilaet ocupat de conaţionaliĭ lor, jaĭuesc, omóră şi trec prin foc şi iartagan victima ce le cade în mână.

Ne întrebăm dar: ce de-osebire este între om, pe care D ḑeŭ, ḑice Biblie, l'a făcut dupĕ chipul şi asemânarea luĭ, şi între animabil feroce?

Nicĭ una.

Ultime Sciri

Atena 4 Februarie.

Sciri din Constantinopol atribuie Sultanuluĭ intenţiunea formală de a angagia maĭ bine ostilităţile, de cât să facă Grecieĭ concesiunĭ teritoriale.

Viena 4 Februarie.

„Fremdenblat" desminte că e vorba de a numi pe archiducelo Ión ca şef al guvernamentuluĭ Serajewo.

Paris, 4 Februarie.

Orĭ-care ḑiare spun că generalul Billot va fi numit ambasador al Franciеĭ la St. Pesersburg şi că d. Bourée se va duce la Madagascar în calitate de mieistru resident.

Viena, 4 Februarie.

Depeşĭ private din Belgrad spun că propunerea făcută de Rusia, spre a es clude din negociările de pace dĭferendul de Bregovo, n'a fost adoptat de cele-l-alte puterĭ.

Paris, 4 Februarie.

Se consideră, printre cercurile nóstre diplomatice, că situaţiunea în Orient tinde a se îmbunătăţiĭ, pentru că pe de o parte apropiază încheierea păcĭĭ între Bulgaria şi Serbia care nu maĭ e pusă la îndoială iar pe de alta Rusia 'şĭ a modificat într'un mod considerabil obiecţiunile sale în privinţa învoeliĭ turco-bulgare.

Bucurescĭ, 5 Febrnarie.

Ni-se scrie din Londra că la procesul pentru adulter intentat de d. Crawford contra tinereĭ sale soţiĭ şi contra radicaluluĭ Charles Dilke, de 42 anĭ, ministru în precedentul cabinet Gladstone, asista o mulţime imensă.

S'aŭ citit maĭ multe scrisorĭ anonime ce denunţaŭ adulterul între Dilke şi dómna Crawford. Acésta afirmă că cea maĭ rea dintre scrisorĭ a fost făcută de mumă sa spre a se rĕsbuna pe Dilke care o părăsise.

Sentinţa declară vinovată pe dómna Crawford şi achită pe Dilke.

S'a pronunţat divorţul în favórea d-luĭ Crawford, reclamantul.

*

Se ḑice că d. Manolescu, prim-procuror de Ilfov, va fi numit supleant la curtea de apel din Bucurescĭ.

*

Treĭ vapóre de resbel ruse aŭ eşit deunăzĭ din portul Nicolaieff şi aŭ ancorat la Odesa. Se ḑice că aceste vapóre sunt destinate a merge la Varna.

*

D. Cerchez, procuror lă curtea de apel din capitală va trece supleant la aceeaşĭ curte în locul d-luĭ Gr. Burcă care va fi numit procuror.

*

Dupĕ scirile primite din Atena, lucrările de fortificaţie pe cóstele Pireuluĭ sunt cu desevêrşire terminate. O nouă concentrare de trupe se fac în Tesalia.

*

Tineriĭ recrutaţĭ de curând se vor concentra pentru ḑiua de 16 Februare.

*

D. Trăsnea, se ḑice, că se va retrage din postul de prefect la Brăila, iar în locul sĕŭ se va trimite prefectul de Buzĕŭ.

*

Dintre contrabandiştiĭ ce aŭ ucis pe ceĭ doĭ agenţĭ comunalĭ s'a pus mâna pe 8 până acum, sub inculparea de crima.

*

Membriĭ comisiuneĭ cupolelor aŭ votat 5 pentru cupola francesă, şi 4 pentru cupola germană.

*

Se telegrafiază din Sofia că prinţul Alexandru a plecat ierĭ la Filipopolĭ, d'împreună cu preşedintele consiliuluĭ. Absenţa lor nu va fi lungă.

*

Balul curţeĭ nóstre va fi la 20 Februarie.

Foiţa „Universului"

60

TESTAMENTUL

PRINCIPELUI BISMARCK

PARTEA ÎNTÊIA

Desmoşteniţiĭ

IX

Nirvana

Vĕduva 'şĭ opri un surîs de batjocură.

— Scumpa mea, dacă escĭ religiósă, atuncĭ îţĭ rĕmâne pentru orĭ-ce cas rugăciunea.

Privi pe fată drept în ochĭ, iar acésta plecă capul cam încurcată, totuşĭ în nesciinţa eĭ d'a 'şĭ esprima cugetările murmură:

— Da dómnă, îmĭ remâne rugăciunea. Mumă-mea m'a învĕţat să mĕ închin de când eram mică, dar acum am uitat tóte rugăcinnile.

Vĕduva se încuragia de încurcala fetei spre a maĭ da un asalt aceluĭ scrupul religios, fără de care spera ea ar fi fost isprăvită.

— Rugăciunea! şi credĭ cu adevĕrat că o să te-ajute! Ce puţină pricepere aĭ de credĭ în aşa superstiţiĭ! Nu maĭ departe de cât deunăḑĭ am citit douĕ articole într'un ḑiar. Ele trataŭ despre rugăciune şi conchideaŭ că rugĕciunea este o veche superstiţie făcută pentru preoţĭ; ea n'ajută şi nu folosesce niminuĭ la nimic. Şi acel ḑiar în care am citit articolele este unul dintre cele maĭ respândite; e cu neputinţă ca să comunice în public minciunĭ. Dacă ómeniĭ învĕţaţĭ carĭ sunt în stare să judece maĭ bine ca, noĭ nu punem nicĭ un temeiŭ pe credinţa religiósă, cum am pune noĭ un astfel de temeĭ când vedem în lume atâta desordine, când nedreptatea se lasă mereŭ tot pe cel ce sufere şi plânge.

Aceste din urmă cuvinte produseră asupra ascultătorilor efectul dorit; fie-cine fu convins că Dumneḑeŭ şi dacă ar exista n'ascultă de rugăciunea fie-căruĭ nenorocit, avênd de sigur alte treburĭ maĭ marĭ de făcut.

Decĭ vĕduva le răpise tot: averea, curagiul, speranţa, şi în fine credinţa! Neavênd nîmic ce să 'ĭ ţie în lume, eĭ de sigur aveaŭ să se ucidă, spre a 'şĭ cruţa suferinţĭ zădarnice. D-na Dusselhof când se convinse că lăsa pe toţĭ cu desperarea în suflete se sculă ḑise nefericiţilor bună ziua, şi se duse în camera eĭ unde se îmbrăcă iute.

Când trecu iar pe lângă uşa femeeĭ Drossel spre a eşi, se opri s'asculte un moment. O tăcere de mórte domnea în cameră.

— Mediteză acum, 'şĭ ḑise ea, asupra celor ce le-am spus. Dacă le-aş procura o óre-care cantitate de mangal, dênşiĭ vor apuca ocasiunea să scape de viaţă chiar în nóptea acésta.

Ḑicând astea se întórse şi părăsi locuinţa.

Aprópe de casă se afla o pimniţă al căreĭ proprietar vindea mangal şi lemne. Intră la el şi după ce comandă un coş de mangal, 'l plăti spuind să 'ĭ 'l ducă acasă şi să 'l lase la d-na Drossel.

Eşind de la vênḑetorul de mangal şi apucând pe str. Muller, veduva zîmbea cu viclenie.

Se urcă în cea d'êntêiŭ birjă ce întâlni şi se duse la gară unde cumpĕră un bilet pentru Charlotenburg. La Charlotenburg trebuea s'aştepte zece minute trăsura care s'o ducă la vila Westend unde avea intenţie să petrécă nóptea.

La gară întâlni la intrare pe acelaşĭ tinĕr care la Charlotenburg apucase în braţe pe contesa Eugenia când cu întîmplarea câineluĭ turbat.

Cam fără voie se opri să 'l privéscă; simţea o curiositate d'a afla numele luĭ. Birja cu care venise vĕduva tocmaĭ voea să plece îndărăt, când tinĕrul făcu semn birjaruluĭ să opréscă şi urcându-se în trăsură ḑise să 'l ducă pe strada Muller la numĕrul chiar unde locuea vĕduva.

D-na Dusselhof remase încremenită: ceva 'ĭ şoptea în oreche că tinĕrul era într'o legătură óre-care cu desmoşteniţiĭ, şi nu scia să ia trenul spre Charlotenburg saŭ să se întórcă acasă.

— Cine póte să fie? se întrebă dênsa.

Un cuget isbucni în creeriĭ eĭ, care o făcu să se înfióre. Dar curênd 'şĭ reveni în fire.

— Nu, nu 'ĭ cu putinţă, 'şĭ ḑise. Descrierea se potrivesce cu el dar ar fi ceva prea bizar să 'l întâlnesc acum, aicĭ! Ferdinand Vatinski nu póte fi.

Rîse d'o închipuire astfel şi îndreptându-se spre guişet cumpĕră un bilet de a doua clasă. Curând apoĭ se urcă în tren care dipăru printre grădinĭ spre Charlotenburg.

— Mâne, se gândea dânsa pe când trenul sbura, se vor găsi în strada Müller patru cadavre şi gazetele vor scrie că o întrégă familie s'a asfixiat prin mangal din causa lipseĭ de hrană.

Nu se maĭ gândi câtuşĭ de puţin la tînĕrul din gară, de óre-ce se convinsese că nu putea să fie Ferdinand Batinski.

X

Domnul Seldi şi d na Dusselhof

Vĕduva fu primită de Seldi într'un salon mic şi mobilat într'un chip răpitor, In mijlocul acestuĭ salon era o mesuţă încărcată cu mâncărĭ recĭ, din carĭ vĕduva de şi singură, căcĭ Seldi mâncase maĭ înnainte, mânca cu o poftă nespusa. Ea era fericită gândindu-se că avea în fine să scape de cele patru vieţĭ pentru a căror nimicire cheltuise atâtea nopţĭ de veghere şi atâtea combinaţiĭ.

Varlam Forst.

(Va urma)

Foița „Universului„

203

Bucătarul Regelui

PARTEA TREIA

XXXIV

(Urmare)

— Ar fi de dorit pentru repausul d-vóstră, frumósă senora, rĕspunse bufonul, ca să nu înțelegĭ nicĭ o dată înțelesul cuvinvintelor mele; ar fi maĭ bine să nu cunósceți nenorocirea ce vĕ isbesce.

— Orĭ care ar fi, vreaŭ s'o cunosc; figura d-tale reflectă rĕutatea unuĭ demon; ce ți am făcut ca să mĕ chinuescĭ astfel?

— Imĭ trebuesc lacrămile d-vóstră ca să 'ĭ îngreuneze pedépsa priveliscea dureréĭ d-vóstră, mărindu-ĭ remușcările, le va ușura pe ale mele.

— Vorbescĭ de don Juan?

— El vă amăgesce.

— Minți, bufonule, minți!

— După ce a abusat de încredorea bieteĭ actrițe, urmă Manolillo fără ca să întrerupă, îșĭ bate joc acum de a d-vóstră, mare și nobilă damă. Dreptatea ceruluĭ! totul se ispășesce aicĭ... In fine eŭ biruesc, eŭ pedepsesc.

Am vĕdut pe Doroteea sbuciumându-se în chinurile gelosieĭ; am vĕdut'o îngălbenindu-se și tremurând! d-vóstră acum, ca și densa, vĕ îngălbeniți și genuchiĭ vi-se îndoiesc.

— Ah! vreĭ să înnebunesc! strigă donna Clara cu un glas stâșietor. Unde e el? du-mĕ la dênsul, vreaŭ să 'l vĕd la moment.

— Veți avea curajul?

— Să plecăm.

— Veți cuteza să intrați în casa unde vĕ voiŭ duce?

— Da.

— Nu va fi singur...

— Doroteea póte?...

— Doroteea e cu el.

— Dar nu mĕ maĭ face să ascept!

— Puneți vĕ o mantilă.

— Ecă, ḑise tênĕra femee învĕluindu-se repede. Mergĭ înainte.

— Pentru ca rĕsbunarea mea să fie complectă 'mĭ trebuesc doué victime, murmură încet cu un glas sinistru bufonul; vor putea óre tot d'auna să ne calce în picióre acești puternicĭ? eĭ sunt crima, eŭ sunt justiția eternă.

In câte va minute donna Clara și Manolillo străbătură stradele ce se urcă pe înnălțimele San Francisc, și intrară în ulița San Pedro.

De o dată din partea opusă un glas ascuțit și fórte rĕsunător, strigă cu un ton amenințator.

— Stați.

La sunetul aceluĭ glas bufonul se opri.

— Quevedo! exclamă donna Clara.

Și instinctiv, în loc să se dea înnapoĭ, ea înnaintă spre locul, de unde părea că eșise glasul.

— Donna Clara! strigă Quevedo. Cu cine escĭ?

— Cu unchiul Manolillo.

— Pune-te la spatele meŭ, strigă Quevedo, sărind repede în fața donneĭ Clara; apoĭ îșĭ desfăcu mantaua, și 'și scóse spada și pumnalul.

— Ah! ah! ḑise bufonul pornind pe rîs, va trebui decĭ să te omor, de óre ce vreĭ să te amestecĭ în trebile mele.

Și se aruncă, cu spada în mână asupra luĭ Quevedo.

— Strânge-te, strânge-te bine lângă zid, donna Clară! ḑise Quevedo parând primele loviturĭ ale bufonuluĭ; am a face cu un protivnic crud, maĭ ușor de picior ca mine... acolo, așa... lângă pórta aceea... acum nu maĭ e nicĭ o primejdie.... Retrage-te, Manolillo, și nu mĕ sili să te trimet pe cea-l'altă lume. Vedĭ bine că cu tot întunericul, spada mea se încrucișéză cu a ta și nu greșesce. Escĭ dibaciŭ, ce e drept, dar eŭ sunt mult maĭ dibaciŭ ca tine. Nu mĕ obosescĭ, frate; pentru că, la cas, spre a mĕ odihni voiŭ fi nevoit să te omor.

Bufonul nu scotea nicĭ o vorbă, ataca în tăcere; din când în când numaĭ un țipăt răgușit îĭ eșa din piept ca un răget.

— Staĭ în gardă, eŭ nu mĕ obosesc, unchiule, repeta Quevedo.

Unchiul Manolillo 'șĭ îndoia sforțările.

— Ah! ḑise Quevedo, te îndărătnicescĭ, frate. Eĭ bine! prietene să ne odihnim; și dete o lovitură bufonuluĭ așa în cât îl ținti jos.

Intêiul lucru ce făcu Quevedo fu d'a 'șĭ înfige spada în pămênt și d'a se rezema pe mâner spre a se odihni. Duelul fusese scurt, dar fórte animat. Trebuise să pareze loviturile ce dăduse pumnalul de fier al bufonuluĭ, așa că gâfâia și era plin de sudóre.

Dar abia se odihnise puțin și se ridică repede, și se puse din noŭ în gardă, auḑind pașiĭ grăbiți a duoĭ ómeuĭ ce alergaŭ în spre el.

— Cine e? ḑise Quevedo.

— Parintele Luis de Alliaga, rĕspunse un glas.

— Ah! fiți bine veniți! Donna Clara, Dumneḑeŭ ne trimite prietenĭ.

Donna Clara nu rĕspunse. Quevedo simți că 'ĭ înghiața sângele în vine. Se născu într'ênsul temerea ca nu cum-va donna Clara rezemată cum era de zid, să nu fi primit din greșală, vre o lovitură a bufonuluĭ.

— Lumină! dați-mĭ lumină! exclamă Quevedo; n'aveți un felinar ca să vedem dacă nu i-s'a întâmplat nimic donneĭ Clara?

(Va urma)

Em. Fernandez y Gonzalez

CASA DE SCHIMB

TOMA ȚACIU

No. 4. Strada Lipscani, No. 4.

In noul Palat Dacia-România

Pe ḑiua de 4 Februarie 1885.

	Cumpăr.	Vêndute
5% Rentă Amortisabile .	94 —	95 —
5% Rentă Rom. perpetuă.	89 —	90 —
6% Obligațiĭ de Stat . .	86 1/2	87 1/4
6% „ C. F. R. R.	—	—
5% „ Municipale .	72 —	73 —
10 fr. „ Caseĭ p. 300 l.	206 —	212 —
5% Scr. funciare Rurale.	85 1/4	86 —
7% „ „ „ .	102 —	102 1/2
5% „ „ Urbane.	82 —	83 —
6% „ „ „ .	90 —	91 —
7% „ „ „ .	97 —	98 —
Im. cu prime Buc. 20 l. buc.	30 —	32 —
Acț. Bănc. Naț. a Rom. 500 l.	—	—
„ Soc. Cr. Mob. Rom. 250 l.	—	—
„ „ Rom. de Cons. 500 l.	—	—
„ „ de Asig. D.-R. 200 l.	—	—
„ „ „ Naționale 200 l.	—	—
5% Municipale nuoĭ. . .	—	—
Acț. Banca Prevederea. .	—	—
DIVERSE		
Aur contra Argint	16 —	16 1/4
„ „ Bilete bancă.	16 —	16 1/4
Florinĭ Wal. Austr. . . .	2 01	2 03
Mărcĭ Germane.	1 23	1 25
Bancnote francese	99 1/2	100 —

Pomadă Italiană cu basă vegetală, infailibilă pentru a face să reiasă pĕru pe capul cel maĭ complectamente pleșuv, în timp de 50 ḑile, pênă la etatea de 50 anĭ, dacă rădăcina pĕruluĭ nu este cu totul stârpită. Acéstă pomadă opresce căderea pĕruluĭ, orĭ care ar fi causa ce a produs'o.

După cura

Cu acéstă ocaziune vĕ declar că Pomada italiană a întrecut orĭ-ce așteptare din parte'mĭ prin efectele sale. Pĕrul meŭ, care începuse a cădea, a devenit atât de puternic și aspru că nu maĭ am nicĭ o frică. Și acésta dupĕ o cură de cête-va luni în care am întrebuințat două borcane.

Vĕ mulțumesc și vĕ rog a primi expresiunea distinseĭ mele considerațiunĭ.

Locot. Claudian.

26 Noembre, Bucurescĭ.

Prețul unuĭ borcan leĭ 4.50.

Se vinde numaĭ la Administrația „Universuluĭ“, Calea Dorobanților, No. 8, în dosul Episcopieĭ, Bucurescĭ.

UNICUL MAGASIN

pentru

Articole de Doliŭ

I. PETROVICI (M-me Amalie)

15, Caleu Victorieĭ, 15

Asortat cu tóte articolele necesare doliuluĭ pentru dame și copiĭ, póte într'un moment procura orĭ-cuĭ, cu jumĕtate prețul asupra celor comandate, cele maĭ fine și elegante costume complecte de doliŭ.

Rog dar pe Onor. Public de a lua notă de cele ce preced în asemenea ocasiunĭ.

26-3-19 Cu tótă stima I. Petrovioĭ

Conurĭ mirositoare

Spre a parfuma și desinfecta salele. Se întrebuințéză aprinḑêndu le vêrful. Rĕspândesc un miros fórte plăcut și igienic care curăță aerul stricat. O cutie 80 b.

Se vinde numaĭ la Administrația ḑiaruluĭ „Universul“ Calea Dorobanților No. 8, în dosul Episcopieĭ, Bucurescĭ.

Vinnaigre Hygiénique Admirabil produs balsamic spirtos și tonic; de un parfum fórte plăcut, favorabil igieneĭ și consacrat grijelor de toaletă, menține corpul într'o stare înfloritóre de sănătate. Previne și risipește bubele, roșiața, petele, încrețiturile și orĭ-ce alterație a peleĭ, pe care o intinerește și o indulcește dându'ĭ o aparență albă catifelată. Flac. leĭ 1.50.

Se vinde numaĭ la administrația „Universuluĭ“ Calea Dorobanților No 8, în dosul Episcopieĭ Bucurescĭ.

Abonamente cu premiĭ extraordinare pentru Anul 1886

LA „UNIVERSUL“

PREȚURILE ABONAMENTELOR:

PENTRU CAPITALA:		PENTRU JUDEȚE:	
Pe un an	Leĭ 18.	Pe un an	Leĭ 20
Pe șése lunĭ	„ 9.—	Pe șése lunĭ	„ 10
Pe treĭ lunĭ	„ 4.50	Pe treĭ lunĭ	„ 5
Pe 1 lună	„ 1.50	Pe 1 lună	„ 2

Abonamentele încep la 1 și la 15 ale fie-căreĭ lunĭ

PREMIILA ABONAȚI

Fie-ce abonat pe un an, care va plăti treĭ leĭ maĭ mult va primi ca premiŭ *Calendarul Universuluĭ pe anul 1886*, (un frumos volum ilustrat de 100 paginĭ format mare). precum și 2 frumóse volume de 275 paginĭ, fie care coprinḑênd: *Viața Impĕrăteselor romane, complectă* și **5 frumóse romane** adică: *Donna Ana, Era Nebun? Regentul și Lucrătorul, Mariami Indiana, Fiul Ucigașuluĭ* și 80 frumóse povestirĭ, articole de igienă, economie, medicină etc. și maĭ mult de 100 ilustrațiĭ.—Fie-care abonat de șése lunĭ care ne va trimite 2 leĭ maĭ mult, va primi *Calendarul Universuluĭ pe anul 1886*, și un frumos volum de 250 paginĭ care coprinde 2 romane frumóse, 40 povestirĭ, articole de igienă, agricultură, economie, medicină etc. saŭ *Calendarul* și 3 frumóse romane.— Orĭ-ce abonat pe 3 lunĭ care ne va trimite 1 leŭ maĭ mult va primi ca premiŭ un frumos volum de 192 paginĭ format mare, care coprinde maĭ bine de 30 frumóse povestirĭ, articole de igienă, agricultură, rețete pentru familiĭ etc., saŭ 2 frumóse romane.— Orĭ-ce abonat pe o lună care ne va trimite 50 banĭ maĭ mult va primi ca premiŭ *Calendarul Universuluĭ* saŭ un frumos roman.

De arendat moșia Chirculescĭ din plasa Calnișci județul Vlașca. Doritoriĭ sunt rugați a se adresa la proprietara d-na Maria Pariano strada Colți No. 59.

Lustraline Lichid care comunică orĭ-căreĭ peliĭ o magnifică strălucire. Neîntrecut spre a lustrui ghetele fără a întrebuința peria. Se întrebuințéză apoĭ cu mare succes spre a da o lucire frumósă cingătorilor, tocelor negre ale săbiilor, cozorócelor de la chipiurĭ, răniților, sacurilor de voiagiŭ, hamurilor, trăsurilor, etc.

Flaconul leĭ 2.50.

Se vinde numaĭ la Administrația ḑiaruluĭ „Universul“ Calea Dorobanților No. 8 in dosul Episcopieĭ, Bucurescĭ.

Alb de perle. Acéstă specialitate parfumată cu mirosul trandafiruluĭ este superióră orĭ-căreĭ preparațiunĭ pentru albirea, întărirea și înfrumusețarea pieleĭ.

Leĭ 1.50.

Se vinde numaĭ la Administrația „Universuluĭ“, Calea Dorobanților, No. 8, în dosul Episcopieĭ, Bucurescĭ.

Tinctura Mexicană

Este o tinctură eminamente igienică care redă în puține ḑile perilor albĭ și surĭ culórea primitivă a juneteĭ într'un mod atât de natural în cât ochiul cel maĭ espert nu 'ĭ póte cunósce, facêndu'ĭ flexibilĭ și lucitorĭ. Acéstă tinctură împedică căderea pĕruluĭ și redă rădăcineĭ viața și vigórea perdută; nu murdărește nicĭ pielea nicĭ rufele. Leĭ 3.50.

Se vinde numaĭ la Administrația ḑiaruluĭ „Universul“ Calea Dorobanților No. 8, în dosul Episcopieĭ, Bucurescĭ.

Scolarina. Noua descoperire infailibilă, spre a face să dispară la moment după hârtie saŭ țesătură albă petele de cernélă saŭ de culóre.—Flaconul leĭ 1.20.

Se vinde numaĭ la Administrația ḑiaruluĭ „Universul“ Calea Dorobanților No. 8, în dosul Episcopieĭ, Bucurescĭ.

Săpun cu fiere Unic și sigur mijloc spre a spăla orĭ ce pată. Specialitate pentru stofe de mătase și altele fără a le ataca culórea.— Bucata banĭ 70.

Se vinde numaĭ la Administrația ḑiaruluĭ „Universul“ Calea Dorobanților No. 8, în dosul Episcopieĭ, Bucurescĭ.

Colecțiunea complectă a ḑiaruluĭ „Trebuinciosul“ pe anul 1883, care coprinde 40 de povestirĭ din cele maĭ plăcute, renumita operă istorică „Viața împĕrăteselor romane, e mulțime de articole literare, sciințifice, igienice, agricole, etc.; un volum mare de 192 paginĭ, în folio, cu 35 ilustrațiunĭ fórte interesante, Prețul 2 leĭ

Se vinde numaĭ la adm. „Universuluĭ“ calea Dorob. No. 8. Cu adăogare de 40 banĭ se trimite franco în tótă țara.

Alcool de minta piparata specific superior contra indigestiilor, durerile de stomac, durere de inimă și de cap. Băutură fórte igienică și întăritóre în timpul marilor călduri ale vereĭ. Cel maĭ bun dintre alcoolurile cunoscute, fiind destilat din foĭ de mintă próspete și nu făcut cu esență cum se face de obiceiŭ leĭ 2.50.

Se vinde numaĭ la Administrația ḑiaruluĭ „Universul“ Calea Dorobanților No. 8, în dosul Episcopieĭ Bucurescĭ.

Editura Tipografiei „Universul“ Luigi Cazzavillan, Calea Dorobanților, No. 8.—Bucuresci. Girant: George Mănculescu

ANUL III.—No. 438. 5 Bani în Capitală.—10 Bani în Provincie Sêmbătă, 8 (20) Februarie 1886.

UNIVERSUL

FOAIA POLITICA ILUSTRATA

BIBLIOTECA CENTRALE DIN IASSI ROMANIA

ABONAMENTE PENTRU CAPITALA:
Pe un an - - - - Leĭ 18
Pe șése lunĭ - - - „ 9
Pe treĭ lunĭ - - - „ 4.50
Pe 1 lună - - - - „ 1.50

Apare în tóte ḑilele de lucru la 7 ore diminéța.

REDACȚIA ȘI ADMI[illegible]IA:
CALEA DOROBANȚILOR. N[illegible] BUCURESCI.

ABONAMENTE PENTRU JUDEȚE:
Pe un an - - - - Leĭ 20
Pe șése lunĭ - - - „ 10
Pe treĭ luuĭ - - - „ 5
Pe 1 lună - - - - „ 2

IMPORTANT!

La 15 corent, sfîrșindu-se romanul *„Bucătarul Regelui“*, „Universul“ va începe a publica un noŭ și fórte iuteresant roman al luĭ *Réné de Pont-Jest* care are drept titlu:

No. 13 Strada Marlot

Suntem siguri că acest roman dramatic va avea și la noĭ, ca și în Francia, cel maĭ splendit succes.

Cu acéstă ocasie „Universul“ deschide un abonament de 3 lunĭ, adică de la 15 Februarie până la 15 Maiŭ cu următórele preţurĭ:

Pentru Capitală . . . . leĭ 5.—
„ Provincie . . . . „ 5.75

Orĭ-cine va ḑlua acest abonament va primi ca premiŭ un frumos romun saŭ „Calendarul Universuluĭ“ pe anul corent.

Romanul *No. 13 Strada Martel* se va sfîrși în treĭ lunĭ.

BUCURESCI $\frac{7}{19}$ Februarie 1886

Ne aflăm sub impresia produsă de demisiunea cabinetuluĭ, o impresie destul de sguduitóre. Se cam vorbea de la o vreme de neînţelegerĭ între majoritate și guvern, neînţelegerĭ ce se dădeaŭ pe faţă maĭ cu sémă în întrunirile extra-parlamentare din sala Senatuluĭ; dar nimenĭ nu s'așteptа la o ruptură așa de bruscă de óre-ce o cameră, fie măcar prin espresia cea maĭ înaltă a sa care este președintele, și orĭ cât de devotată ar fi politicei unuĭ guvern, tot crede a avea drept să ḑică o vorbă, să judece puţin în bine saŭ în rĕŭ o lege óre-care și se vede mereŭ în ţĕrile constituţionale, că majorităţile resping multe proiecte ale guvernelor fără ca acesta să se grăbéscă a pune cestiunea de cabinet.

Când sunt atâtea lucrărĭ importante începute, de reforme și de echilibrărĭ pe tóte ramurile, retragerea, nu a întreguluĭ cabinet dar a unuĭ ministru ar fi păgubitóre căcĭ, cum am maĭ spus, un noŭ ministru vine cu alt sistem, cu alte vederĭ ce n'aŭ adesea drept efect deosebit de cât că întârḑie îmbunătăţirile pe carele așteptă ţara.

A avea apoĭ de 10 anĭ în capul trebilor p'un om ca Brătianu, a fi deprins cu administraţia luĭ și a auḑi fără de veste că s'a retras, acésta nu este o scire de puţină sensaţie, la noĭ, maĭ cu sémă unde românuluĭ nu 'ĭ prea place schimbarea cârmuitorilor.

De aceea vestea demisiuneĭ cabinetuluĭ a străbătut alaltă-ierĭ ca un fulger capitala, și care cum o afla se oprea din trébă și se aduna cu vr'un vecin s'o comenteze.

Mulţĭ aŭ ḑis că acésta ar fi o manoperă, spre a se putea eluda din minister câte-va feţe cari s'aŭ ponosit, feţe însă cari, pentru bună-starea partiduluĭ, nu trebuesc făcute vrăjmașe.

In tot casul, remâne ca Regele în faţa acesteĭ neînţelegerĭ dintre consilieriĭ sĕĭ și Cameră, care este ţara, să chibzuéscă și, saŭ să primésсă demisiunea alegêndu'și alţĭ miniștriĭ din majoritate, saŭ să trimită pe deputaţĭ să se preumble, chemând ţara la noĭ alegerĭ.

Nu se va întêmpla însă nicĭ una nicĭ alta, de óre-ce camera nu maĭ departe de cât tot în ziua evenimentuluĭ, s'a adunat în sfat secret și a hotărît pentru împăcăciune, protestând de încrederea sa în primul ministru.

Ţinem a spune că dacă neînţelegerea cu adevĕrat a existat, ferice de ţară, căcĭ acolo unde hărţuéla a încăput între stăpânitorĭ, nu maĭ póte fi témă de mâncătorĭ; dar dacá ea a fost o manoperă, spre a se scóte din locurile lor pe misce miniștriĭ ce nu vor fi avênd altă vină de cât că aŭ voit să fie maĭ independinţi, atuncĭ o desaprobăm. Desaprobăm asemenea sistemul d'a se recruta tot colegĭ novicĭ, carĭ să 'și facă educaţia ministerială în paguba instituţiilor ţĕreĭ, și ast-fel să ajungem a nu maĭ avea ómenĭ curaţi de presumţiunile și prejudecăţile ce lasă portofoliul.

Ţărance din provincia Georginia, în Caucasia.

DIN LONDRA

(Corespondenţa particulară a „Universuluĭ“)

1 Februarie.

Capiĭ rĕscóleĭ.—Ceĭ duoĭ capĭ aĭ rĕscóleĭ de aicĭ fură Burns și Hyndman, precum sciţĭ din corespondenţa mea trecută. John Burns, tovarășul luĭ Hyndman, al doilea cap în conducerea partideĭ socialiste și în propagnndă fu cel d'întâiŭ n ḑiua de 27 Ianuarie, ca comandant al maseĭ furióse contra bogaţilor.

Este un om care, într'acea ḑi memorabilă, apăru în *Trafalgar Square* cu steagul roșu în mână și, suindu-se pe balustrada din faţa Galerieĭ Naţionale de Pictură, rosti cu un glas de stentor, care se auḑia din tóte părţile pieţeĭ, discursul incendiar pe care 'l sciţĭ.

John Burns, de mult timp socialist militant, se presentase la cele din urmă alegerĭ ca candidat la Mottingham, dar nu isbuti.

Printre cele-l-alte sentinţe aruncate de el mulţimeĭ la meeting, este și asta: „Spânzurătórea ar fi o mórte prea bună pentru toţĭ membriĭ parlamentuluĭ.“

Cu vre-o două zile maĭ înainte de petrecerea făptelar de la 27 Ianuarie eu mĕ dusesem la Hyndman, spre a auḑi de la el ideile partideĭ ce conduce. Capul socialiștilor de aicĭ este contra violenţelor care dădură loc scenelor triste pe carĭ le deplâng toţĭ aicĭ.

H. M. Hyndman este un Marx englez. Scrierea luĭ de căpetenie este: Basa istorică a socialismuluĭ în Englitera.

Este un om frumos, înalt, robust, cu o barbă lungă și móle și cu o privire dulce și inteligentă.

Mĕ primi în salonul sĕŭ în etajul de jos, și'mĭ oferi un scaun lângă foc.

— Mĭ s'a spus că eraţĭ maĭ tory de cât ducele de Wellington.

— *Non sens!* Am fost numaĭ republican. O evoluţie care se pricepe.

— Sunteţĭ anarhist orĭ colectivist?

— Colectivist. Anarhismul—în Englitera —aș spune că maĭ nu există. Este numaĭ ziarul „Anarhistul“ și vre-o zece doispredece convinșĭ carĭ 'l scriŭ. Ceĭ maĭ descepţĭ sunt o fată și un tînĕr, mis Wilson și mr. Seymour.

— Ce diferenţă este între eĭ și d-vóstră?

— Eĭ sunt individualiștĭ. Cred că se póte schimba societatea cu violenţa și fără organisare de partidă. Noĭ din potrivă nu tăgâduim folósele forţeĭ, dar nu ne credem destul de forţĭ spre a face o revoluţie. Violenţa nóstră trebue să fie o propagandă activă. Când ideile nóstre vor fi în creeriĭ maselor—când poporul va sci causa organisăreĭ—atuncĭ vom putea face o revoluţie. Dar atuncĭ... probabil revoluţia va fi o revoluţie pacifică. Capitalismul va fi bătut maĭ înnaintea asaltuluĭ.

— Liga pămêntuluĭ a luĭ Mihail Daviit este socialistă orĭ ce e?

— A fost întemeiată de el și de Parnell, de Brenna și de John Ferguson—în tómna anuluĭ 1880. Nu e tocmaĭ socialistă. Dar e o mare revoluţie agrară. O revoluţie care amenință să cuprindă tóte statele Majestăţeĭ Sale. S'a întins printre muntenĭ (highlanders) din Scoţia, face progrese în ţinutul de Galles și are apostolĭ în India.

Insă nu e cu putinţă o unire între noĭ și Davitt de o cam dată.... Davitt vorbesce prea mult de Dumnezeŭ. In Irlanda lumea e maĭ catolică și de cât papa.

— Socialisticamente vorbind—care e naţiunea ce e în capul acesteĭ partide?

— Germania! Partida colectivistă în Germania e puternică, bine organisată și are în sânge și în carne causa lupteĭ. Viitorul însă este al nostru. Pentru că la noĭ sistemul capitalist e cunoscut ca abecedarul aiurea, și pentru că în Englitera organisarea face marĭ și miraculóse progrese.

— Nu zic că Chamberlain a scos programa radicală din manifestul „Federaţiuneĭ Democratice“ Dar nu vi-se pare că a trecut peste ea?

— Aș!

— Ce gândiţĭ despre el?

— S'a apropiat de noĭ—dar e fórte departe de radicalĭ. Chamberlain e însufleţit de *by strong animosity* contra claselor privelegiate, contra proprietarilor și contra popilor. Dar nu e radical ca Clémenceau. Deputatul Birminghamuluĭ n'a dorit și póte nu va dori nicĭ o dată reducerea orelor de lucru.

— Intr'alte părţĭ, partida socialistă nu se amestecă în politică. In Englitera din potrivă vĕd învĕtaţĭ și politicĭ de meserie socialiștĭ.

— Dar e lucru firesc. Maĭ înainte de tóte trebue să cunoscĭ mașina pe care vreĭ s'o rupĭ saŭ s'o descompuĭ. Pe urmă rĕmanênd afară, suprimĭ propaganda—suprimĭ ciocnirea—suprimĭ viaţa agitaţilor partidelor. Ele continuă a se convinge între convinșĭ și nu produc nimica bun.

— E adevĕrat că „tory“ v'aŭ dat banĭ spre a pune pe unul dintre socialiștĭ între candidatul liberăl și cel conservator și a face ast-fel sigură căderea celuĭ d'întâĭ?

— Am avut zilelele astea un meeting

asupra acestei chestiuni care a făcut atâta sgomot.

Noi am eșit toți de acord. Raționamentul e fórte simplu. Noi nu ne îngrijim de interesele nici unei partide. Ne îngrijim de a nóstră. Deci dacă liberalii ori conservatorii or radicalii ne dau bani spre a ne răspândi teoriile—nu 'i vina nóstră.

Candidatul socialist la Nottingham — Burns nu a primit 200 sterline de la președintele unei societăți din Kirkdale — Liverpool pentru alegerea sa? Dacă banii nu intră în buzunarele nóstre — nu ne uităm la mâna ce ni-i dă.

— D-vóstră ați scris : *The Concing Revolution in England.* O credeți pe cale?

— Nu's așa de prost ca să vĕ dau o dată. Dar spun că sguduirea o vom simți o dată ce ea cresce în Irlanda, în Scoția și în India. — Trei țări eminamente sărace.

— Cum?

— Intr'un chip fórte simplu.

Englezii cuceresc spre a face negoț și a câsciga bani. Dar, cum sciți, aurul engles, a cumpărat pământul în Irlanda, în India, în Scoția, etc., și unde n'a putut cumpĕra a ipotecat. A ipotecat căile ferate, tefegraful, edificiile, monumentele publice, etc.

Numai Societățile de asigurări, aŭ, în Irlanda, peste 20.000.000 sterline.

In India cifra e enormă. E de ajuns să spun că India Impĕrătesei plătesce, ca tribut Londrei, 25.000.000 sterline. Douĕzeci și cinci de milióne dobîndă, vĕ dau o idee despre capitalul întrebuințat.

Agitația agrară a început cu devisa : Să nu plătim arendile!

Revĕdênd istoria proprietăților— ese o altă devisă : Să nu plătim dobânzile!

Miseria acestor popóre confederate va complecta falimentul caseĭ din Londra.

Falimentul caseĭ din Londra, va fi desorganisarea confederației capitaliștilor din tótă lumea.

* Miercuri 5 curent, se vor judeca indivizii arestați pentru turburările din Westend. Insă până acum autoritatea n'a dat pe față numĕrul și numele acusaților.

Burns, Hyndman și Champion aŭ fost citați să compară la tribunal, Miercuri spre a rĕspunde de faptele de la 27.

* Adi era să se ție un noŭ meeting socialist, dar a fost amânat.

Johnson.

Spice din țară

Docurile la Galați. — Aflăm, scrie „V. Covurluiului", că licitațiunea cu docurile nu s'a aprobat de minister, pe considerațiune că se presentase numai un singur concurent și lăsase 1% sub devis. Se zice că planurile vor primi óre-care modificațiune și lucrarea se va face în regiă. Intrebarea însă este dacă docurile se vor face pe locul ales de orășeni, saŭ tot la gura Prutului. Acéstă întrebare aștéptă încă un rĕspuns deslușit.

Locotenentul Costandachi rănit în incendiul de la grajdurile Rosnovanu în Iași se află în starea cea mai mulțumitóre de convalescență, mai ales în urma operațiunei făcută cu multă dibăcie de domnul Dr. Sculy, care a înlăturat tóte osișórele strivite, așa că durerile de mai înainte aŭ început a se perde aprópe cu desăvârșire, devenind părțile operate în starea lor normală. Ast fel după asigurările date de d-nii medici, pacientul va putea eși din casă pe deplin vindecat în luna Maiŭ scrie „Curierul Balassan".

Painea la Severin. — Citim în „Veința Mehedințului" : Grîul fiind fórte eftin pe piața Severinului, d. Prefect a făcut cunoscut d lui Primar, ca împreună cu consiliul comunal să ia dispositii ca brutarii să reducă prețul la pâine.

Accidente.—Ni se scrie de la Tigveni jud. Argeș următórele :

— Locuitorul Grigore Baștócă din comuna Giurgiuveni plasa Oltu-Topolog jud. Argeș, la 27 Ianuarie séra plecând de la o nuntă a merge a casă și fiind beat, pe drum a căzut într'un pîrîŭ și a doua di a fost găsit mort.

— Ilinca socia lu[illegible] narĭ, aceeași plasă, [illegible] nuarie în pimniță a [illegible] facă mămăligă a fo[illegible]

— Eftimie Spiric[illegible] ceeași plasă la 29 Ianuarie certându-se cu fratele sĕŭ Drăg[illegible] gard, cel d'întâi a lovit pe cel din urmă c'un topor în cap și l'a omorât.

Fetele evreice cari lucrau la fabrica de tutun din Iași s'aŭ pus în grevă. Causa e cu totul curióză. De cât va timp directorul fabricei înlocuia treptat pe evreice cu Românce. Evreicile rĕmase, prevĕdând că are să le vie și lor rêndul a fi înlocuite, aŭ preferat să se pună cu tóte în grevă și a înceta lucrul.

Opositia liberal-conservatóre din Focșani va provoca o întrunire publică, și acésta cât de curênd, unde se va discuta din noŭ afacerea curții.

Se vor face invitațiuni deputaților și senatorilor locali, să asiste la întrunire, ca să spună cetățenilor ce cugetă și cum aŭ de gând să lucreze în acéstă afacere.

Ministrul de justiție a întrebat pe magistrații curții locale, dasă sunt saŭ nu pentru strămutarea ei.

Opiniunea d-lor în maioritate este pentru mutare.

Noutăți Telegrafice

Berlin 5 Februarie.

D. de Moltke fiind bolnav, Reichstagul a retras de o dată, din ordina ziler, o propunere pe care feld mareșalul o presintase, spre a obține e modificare a legii pensiunilor militare.

Berlin, 5 Februarie.

Impĕratul și Impĕrătesa au primit adi la prânz pe prințul Muntenegrului, care se duse apoi la prințul Imperial.

Astă séră se va da un mare ceaiŭ în onórea Prințului Muntenegrului.

Londra, 5 Februarie.

Din causa turburărilor ce s'aŭ produs la Birmingham, primarul acestui oraș a oprit întrunirile pe strade.

Constandinopol, 5 Februarie.

Cale indirectă.—Pórta a cerut esplicațiuni d-lui Cruici, ministrul Serbiei, asupra continuațiunii înarmărilor sêrbești și asupra concentrațiunii trupelor, cari se fac mai cu sémă la fruntariile Turciei.

D. Gruici a rĕspuns intr'un mod oficial că înarmările Serbiei sunt strict acelea aduse de situațiunea ce ar resulta din neînchierea păcii și că punctele de concentrațiune sêrbești sunt aceleași ca și cele dinaintea rĕsbelului bulgaro-sêrb.

Se crede că sus zisele explicațiuni nu vor împedica pe Pórtă de a face un demers categoric la Belgrad pentru a grăbi negocierile de pace și de a aduce prin urmare desarmarea, pentru că Prințul Bulgariei a informat pe Poartă că dispositiunile militare ale Serbiei obligă pe principat a lua acsleași dispositiuni.

Representanții marilor Puteri aŭ primit instrucțiuni să sfătuiască cu toții în termeni identici pe Pórtă de a depărta [illegible] de învoială turco bulgară privitóre la contingentul militar reciproc- Acest demers [illegible] va fi făcut astăzi mâine, și a cărei inițiativă pare că vine din partea Angliei, va fi o concesiune făcută Rusiei pentru a face pe acésta să adereze la învoiala turco-bulgară.

Londra 5 Februarie.

Amiralii englez și italian, care, comandă demonstrațiunea navală contra Greciei, aŭ primit noi instrucțiunni, ordonându-le de a lua părerea guvernelor lor, înainte de a recurge, eventual la forță.

CRONICA BUCURESCEANA

Vineri, 7 Februarie.

Invitatiuni regale.—Alaltă-ieri prefectul palatului a adresat în numele M. S. Regelui, d-lor senatori și deputați precum și la mai multe persóne distinse din Capitală, invitațiuni pentru marea serată ce se va da la Curte, în séra de 20 ale curentei.

De la conferință.—Delegații aŭ ținut alaltăieri o ședință oficială. Aŭ vorbit numai despre reîntórcerea Serbilor espulsați din Bulgaria, lucru la care delegatul bulgar nu s'a învoit; după aceea s'aŭ dispărțit fără să hotărască nimic iar pe ziua de ieri n'aŭ ținut ședință.

De vor urma tot așa, nu vor sfârși tratatui nici într'un an.

O întrunire de senatori și deputați a fost alaltă séră în localul Senatului. S'a vorbit de demisiunea cabinetului. D. general Leca, președintele Camerei, a spus motivul ce l'a îndemnat să vorbéscă în contra Convențiunei cu Banca. Atunci d. Stătescu, ministrul justiției, s'a sculat și a blamat purtarea generalului, care imediat și-ar fi scris demisiunea atât din președenție cât și din deputăție și ar fi eșit din adunare spre a'și lua gémantanul de la otel și a se duce la Bacău. D. C. I. Brătianu s'ar fi încercat zadarnic să'l reție. Primul ministru a ținut o cuvêntare în care a zis că se va întórce la putere dacă se va face disciplină în rânduri.

Directia căilor ferate a făcut cunoscut că restricțiunea relativă la timpul pentru încărcarea și descărcarea vagónelor s'a revocat. De acum înainte acest timp va fi iarăși de 12 ore.

Societatea „Gutenberg" a lucrătorilor tipografi din România va da Sâmbătă la 8 Februarie curent un mare bal în sala Bossel din capitală. Pregătirile ce s'aŭ făcut de comitetul însărcinat cu aranjarea balului lasă a se crede ca el va avea un strălucit succes. Publicul are deci o ocasie d'a petrece și credem că nu o va scăpa, mai cu sémă că venitul acestui bal este pentru sporirea fondului societăței iar fondul servesce ca ajutor reciproc.

O nouă luptă cu contrabandiștii de spirt a fost ieri nópte la bariera Moșilor. Un contrabandist a căzut mort d'un glonte și s'aŭ rănit grav doi sergenți comunali. Contrabandiștii voeaŭ să întroducă spirtul într'un cosciug. Intrebați fiind de agenți ce aŭ în căruță ei aŭ respuns, că aŭ un mort. Dar când agenții aŭ ridicat capacul sicriului dênșii aŭ scos cuțitele și s'a început lupta.

Un cadavru s'a găsit alaltăieri în curtea fabricei de cărămidă a d lui Tanole. S'a cunoscut a fi a contrabandistului Ioan Iordache, domiciliat pe șoseaua Panteleimon și care fusese împușcat în picior în lupta cu agenții. Lângă cadavru erau ca vr'o 5 vedre de spirt de contrabandă.

ACTE OFICIALE

* S'a aprobat alinierea și nivelarea stradei Schitu-Măgureanu după planul propus de primăria Capitalei.

* S'a disolvat consiliile comunelor rurale Braniștea din județul Vlașca, Băseni din județul Argeș, Dómna din județul Némnțu, Motrul-de Sus din județul Mehedinți.

D. doctor în medicină Constantin Pastia este numit în postul vacant de medic primar al județului Olt.

* D- doctor în medicină Vasile D. Ilfoveanu este numit în postul vacant de medic al plășei Șerbănescî.

* Maiorii Chivu Gheorghe din regi-

Foița „Universului"

62

DRAMELE VIEȚEI

Milionele Domnului Joramie

PARTEA INTĂIA

Crima de la Grandval

XXI

Clara Guérin.

Vĕdênd pe Denisa Morel dispusă s'o asculte cu băgare de sémă, bĕtrêna servitóre începu:

— Cum ți-am spus, Deniso, dómna Parizot scie cum mĕ numesc, și cam bănuiesc eŭ puțin pricina ducerei stăpânilor la Paris, unde aŭ stat vre-o cinci-spredece zile.

D. Joramie le era rudă, după cele ce zici tu că ai auzit, s'aŭ dus să ia cunoscință despre testamentul lui făcut, precum se pare, în favórea mea. Acest testament numai le a putut destăinui unele lucruri pe care mĕ miram vĕdênd că ei le cunosceaŭ.

Credeam pe d. Joramie în America saŭ mort de mult, căci, n'am mai auzit vorbindu-se despre el. Ce e drept însă că, în tot acest timp, am trăit isolată, nevorbind nimĕruĭ, aprópe ascunzêndu-mĕ.

D. Joramie a făcut avere în America și s'a întors în Francia; dacă într'adevĕr el m'a făcut moștenitórea sa; pricina e ca nu m'a uitat cu totul, precum și eŭ m'am gândit tot-d'auna la dênsul, de și fără nădejde d'a 'l mai revedea.

Alaltă-ieri, fără de veste, aflaĭ mórtea lui prin d. Rabiot. Mĕ puseseră la încercare. Emoțiunea ce mĕ aprinse, turburarea mea, spuseră stăpânilor și vĕrului lor, efectul produs de numele lui Paul Joramie rostit înnaintea mea. Nu se mai puteaŭ îndoi : Eram femeea de a căreia iubire sinceră și a adus aminte d. Joramie mai înnainte d'a muri.

Insă, Deniso, dacă d. Joramie 'mi lasă o avere asupra căreia stăpâniĭ și vĕrul lor aŭ drepturi în calitatea lor de rude ale rĕposatului, este lucru vĕdit că nimic nu le va fi mai plăcut de cât mórtea mea. Căci de sigur, d. Joramie, nesciind ce m'am făcut eŭ, n'a putut să mĕ facă moștenitórea lui de cât în cas de voiŭ fi pe lume.

Dar asta nu e istoria mea pe care tu o ascepți. Ecă-o :

Mĕ numesc Clara Guérin ; și m'am născut la Bourgvoisin, sat din Charenta-Inferióră.

Ca și tine, Deniso, eram încă mică atunci când avuseĭ nenorocirea d'a pierde pe mumă-mea; rĕmaseĭ singură cu tata, al căruia singur copil eram. El mĕ crescu cum putu mai bine, fiind un biet uvrier numai. De și aspru, era destul de bun cu mine ; dar vezi, Deniso, pentru copiĭ, pentru fetele micĭ mai ales, nu 'i nimic alt ca muma ; nimic pe lume n'o póte înlocui. Orĭ cât de mare ar fi iubirea unuĭ tată, ea nu póte fi comparată cu a mumeĭ, făcută tótă din îngrijire, din devotament, din abnegare.

Indată ce nu mĕ mai duseĭ la școlă, la vîrsta de treispredece anĭ, fiind că trebuia să învĕț un meșteșug spre a'mĭ câștiga viața, tata mĕ dete la o cusĕtorésă, ce locuia într'un orășel vecin, la o jumătate de leghe departe de Bourgvoisin.

La cincispredece anĭ, sfîrșindu-mĭ ucenicia. devenind lucrătóre, lucraĭ tot la cusătorésa aceea; câscigam un franc și jumătate pe zi.

Eram frumósă, atuncĭ, prea frumósă, vaĭ! Une-orĭ frumusețca e un dar fatal. Dacă aș fi fost urîtă, Paul Joramie nu s'ar fi uitat la mine, și tóte nenorocirile pe care le-am cunoscut nu mi s'ar fi întîmplat.

Pe atuncĭ, Paul Joramie era scriitor la notarul din orășelul Bourgneut. Ne vedém des... și, fiind că trebue să'ți spun tot, Deniso, mĕ dăduĭ cu totul luĭ. Il iubiam. El mĕ iubia asemenea, și că dovadă e că, de și aŭ trecut atâția anĭ, și-a adus aminte de mine,

Paul n'avea nicĭ tată nicĭ mamă și nu era mai bogat de cât mine. Revĕdênd vre-un mare viitor pentru el la notarul sĕŭ, îmĭ vorbia des despre dorința luĭ d'a face alt ceva ca să'și creeze o positie. Fără să fie ambițios, se gândsa la un mijloc d'a dobîndi dacă nu bogăția, cel puțin bunul traiŭ. Fórte instruit, fórte îndemânatic, simția bine că n'avea să rĕmêie vecinic între dosarele unuĭ biuroŭ de notar.

Se întîmplă, într'o zi, că positia pe care o doria el, i se oferi în America, la New-York, de un bancher vechiŭ prieten al tatăluĭ sĕŭ. Cu tóte astea atârna de mine ca el să nu plece ; n'aș fi avut de cât să'i zic : „Nu vreaŭ să te ducĭ așa de departe, nu vreaŭ să mĕ părăsescĭ." Dar putém eu să fiŭ o piedică pentru viitorul luĭ? Nicĭ nu mĕ încercaĭ să'l opresc. Plecă făgăduindu-mĭ, jurându-mĭ că se va înturna în curând.

Intorsu-s'a el peste doĭ, treĭ anĭ cum zisese? Nu sciŭ.

— A trebuit să'ți scrie.

— Nu. Nesciind nimenĭ că Paul era amantul meŭ, nu vroiam să ne trădăm secretul. Vaĭ! nu sciam, în momentul plecăreĭ luĭ, că greșala mea era să fie în curând cunoscuta de tótă lumea.

— Cunoscută de tótă lumea.

Cum?

— Nu ghicescĭ ; eĭ bine, dragă Deniso, eram însărcinată.

— Oh!

— Peste patru lunĭ după plecarea luĭ Paul, nu maĭ puteam să ascund nimĕruĭ positia în care mĕ aflam. Ah! cât am suferit atuncĭ, n'aș putea-o spune. Nu se mai putea uita cine-va la mine fără ca să nu mĕ facă a mĕ roși de rușine. Nu îndrăzniam să mĕ arăt. Ce de temerĭ! ce de insulte! și pe urmă mânia grozavă a tatei.

După ce mĕ bătu, îmĭ porunci să 'ĭ spun numele aceluia pe care el îl numia seducătorul meŭ.

(Va urma)

mentul 5 linie şi Gârlénu Emanoil din regimentul 9 dorobanţĭ s'aŭ mutat între dênşiĭ.

* D. Ióan Bora, absolvent al şcóleĭ de podurĭ şi sosele din Bucurescĭ se admite ca conductor clasa III.

* Sunt numiţi:

* D. M. Ciocârdia, supleant la curtea de apel din Iaşĭ; d. I. Duca supleant la curtea de apel din Iaşĭ; d. N. Volenti prim preşedinte al tribunalul Iaşĭ; d. M. Hotineanu, presedtnte la tribunalul Iaşĭ; d. G. Fleisien, membru la secţia II a tribunaluĭ Iaşĭ; d. T. Stelian membru la tribunaluĭ Iaşĭ; d. I. Tanoviceanu, membru la tribunalul Iaşĭ; d. G. Târnovénu preşedinte la tribunalul Muscel; d. Ştefan Stătescu; judecător de instrucţiune la tribunalul Putna; d. C. Tonénu, prim. procuror la tribunalul Covurluĭ; d. Al. Crăsnaru, membru la tribunalul Olt; dl Petru Slăvescu, membru la tribunalu-Vêlcea.

Corpurile Legiuitóre

CAMERA

Şedinţa de la 6 Februarie.

Presenţĭ 107 d-nĭ deputaţĭ.

D. Chiţu dă citire demisiuneĭ din preşedenţie a d-luĭ general Lecca, pentru motivul că e bĕtrân şi bolnav.

D. prim-ministru ia cuvêntul şi spune că ierĭ dându-şĭ demisiunea, Regele a însărcinat pe d. Lecca ca să compue cabinetul, însă nicĭ d-sa nicĭ preşedintele Senatuluĭ n'aŭ primit sarcina şi aŭ sfătuit pe Rege ca să nu primească demisiunea cabinetuluĭ; ast-fel a fost nevoit să 'şĭ retragă demisiunea.

Cere a se respinge demisiunea d-luĭ Lecca.

Camera respinge demisiunea.

Se urmézĕ discuţiunea Convenţiuneĭ Statuluĭ cu Banca.

D. prim-ministru, se urcă la tribună şi începe să vorbéscă de starea financelor sub conservatorĭ şi arată că de şi aceştia aŭ avut mereŭ pace totuşi financele lor aŭ fost în cea maĭ próstă stare.

Atinge şi cestiunea monometalizmuluĭ şi a bimetalizmuluĭ şi spune că din tótă sărăcia d sale oferă 1,000 de leĭ aceluia care ar trata desluşit acéstă cestiune într'o broşură. Se pronunţă şi în contra înlocuireĭ stoculuĭ de argint al Bănceĭ cu un stoc de aur, pentru cuvêntul că noĭ n'avem aur şi ar trebui să'l luăm din străinătate.

Adaogă că deficitul nu póte fi înlăturat cu totul de óre-ce tóte statele civilizate aŭ deficit.

Vorbind de convenţiunea cu Banca susţine că acéstă instituţiune a făcút şi face multe serviciĭ ţĕreĭ.

Luarea în consideraţiune a proectuluĭ se primesce.

Se dă citire art. I.

D. N. Ionescu ia cuvântul la acest art.

SENATUL

Şedinţa de la 6 Februarie.

D. Preşedinte se crede dator a comunica Senatuluĭ că alaltăerĭ a fost la palat împreună cu d. general Lecca. Acesta a declarat M. S. Regeluĭ că n'a avut mandat din partea maiorităţiĭ d'a combate convenţiunea cu Banca şi a făcut acésta din propria sa iniţiativă. D. Brătianu are mare maioritate în cameră şi 2 din 3 părţĭ din Adunare aŭ subsemnat o moţiune de încredere, ast-fel că, a adăogat d. Lecca, consiliază pe Maiestatea Sa a respinge demisiunea d-luĭ Brătianu.

Din partea sa d. Ghica a declarat M. S. că d. Brătianu are majoritate în Senat şi este de părere a i se respinge demisiunea.

D. Eug. Stătescu declară că în urma votuluĭ de încredere din Cameră şi Senat guvernul va rĕmânea la postul sĕŭ de onóre şi datorie.

D. G. Mârzescu cere a se pune la ordinea ţileĭ pe Sâmbătă interpelarea sa asupra revisuireĭ unor legĭ şi punerea lor în armonie cu Constituţiunea.

D. C. Nanu dă citire raportuluĭ asupra socotelilor Senatuluĭ pe anul 1884—85 care se aprobă.

D. preşedinte comunică că urmézĕ raportul asupra Moineştilor.

Legea s'a respins. Moineschĭ rĕmân comună rurală.

Se amână proiectul pentru împroprietărirea sub-oficierilor în Dobrogea.

S'a adoptat legea pentru modificărĭ de circumscripţiĭ comunale în jud. Tecuciŭ.

La orele 4 şedinţa se ridică.

Spice din Străinătate

Tragedie într'o casă de joc. — Se jucaŭ cărţĭ în casa uneĭ femeĭ la modă din Manchester, comitatul Clay-Kentucky. Dintr'un lucru de nimic jucătorĭ se luară la cértă, şi ca nisce americanĭ adevăraţi sfîrşiră prin a se împuşca unĭ pe alţiĭ. Resultatul acesteĭ bătălĭ în salon, fu treĭ morţĭ şi un rĕnit greŭ de tot.

O teribilă dramă la Monaco.—O noă dramă causată de joc se petrecu de curînd le Monaco. Un negustor bogat, trecênd pe la Nizza cu nevastă-sa, se duse ca să visiteze Monte-Carlo. Rĕmase uimit ce frumuseţea d'acolo, fu atras de fetala *roulette*, juca şi perdu o parte din banii ce avea la el. Speriat de acest lucru, dete banii ce 'ĭ maĭ rĕmâneaŭ nevesteĭ sale şi eşi din casină spre a se recori.

Nevasta, nădăjduind să recâscige banii pierduţi de bărbatul sĕŭ jucă la rîndul sĕŭ şi perdu până la cea din urmă para. Nebună de durere eşi din casino şi se duse de se aruncă în mare. Barbatul, când auzi despre mórtea nevesteĭ sale, luă un revolver şi se împuşcă.

Căsăteria lui Edison.—Ilustrul fisic american, care a dat numele sĕŭ atâtor inventĭi de aparate electrice, se va însura la 12 corent cu milionara miss Mina Miller, de 20 anĭ. Soţiĭ se vor duce în Florinda unde Edison—care între parantese are 38 de anĭ—posedă o casă de iarnă şi construesce un noŭ laborator pentru că nicĭ în luna de miere nu vrea să 'şĭ neglijeze experienţele electrice.

Scandal iminent.—In cercurile parlamentare din Paris se vorbesce de un scandal mare ce este aprópe să isbucnéscă. Generalul Courcy rechemat în Francia din postul de comandant şef al forţelor francese din Tonkin, a părăsit ţara aceea luând cu sine tóte hărtiile administrative şi diplomatice. Scopul este evident d'a crea încurcăturĭ succesoruluĭ sĕŭ civic Paul Bert, care s'a şi îmbarcat la Toulon.

Ultime Sciri

Londra, 6 Februarie.

„Daily News" spune că bastimentele germane şi rusescĭ sunt aşteptate în baia de la Suda. Indată ce vor sosi, flota internaţională va merge în faţa Salamineĭ, spre a arăta floteĭ elene că marele puterĭ aŭ vorbit în mod serios când aŭ declarat că vor împedica pe Grecia de a face resbel.

Pesta, 6 Februaria.

„Oficialul" publică un decret al ministeruluĭ de interne care opresce înrolările cari aŭ de scop crearea uneĭ legiunĭ ungurescĭ cu intenţiunea de a se uni cu armata sêrbescă; supt-scripţiunile carĭ ar avea acelaşĭ scop sunt asemenea oprite. Aceste opririĭ sunt basate pe starea de neutralitate a Ungarieĭ.

Viena 6 Februarie.

„Oficialul" publică un decret prin care opresce esportul cailor din Bosnia şi Erzegovina.

Berlin 6 Februarie.

Principele Muntenegruluĭ a visitat pe principele de Bismarck.

Belgrad, 6 Februarie

D. Garaşanin, rĕspundând represintanţiunilor verbale, făcute de marele puterĭ pentru a'l angagea să grăbéscă negăciările de pace începnte la Bucurescĭ, a declarat, că Serbia a făcut necontenit probă de bună-voinţă şi că delegatul sêrb nu e de loc vinovat de întârzierele ce aŭ suferit întrevorvirile.

Bucurescĭ, 7 Februarie.

Un bal de bine-facere se va da la Brăila în séra de 8 Februarie curent, de către loja francmasonică de acolo.

In Galaţĭ se va maĭ înfiinţa încă o şcólă de băeţi şi una de fete pe lângă cele esistente care nu sunt d'ajuns.

Aflăm că I. P. S. S. P. episcop Ghenadie al Curţeĭ de-Argeş precum şi I. P. S. S. P. episcop Iosif al Dunăreĭ-de-jos aŭ distribuit maĭ multe ajutóre bănescĭ celor nevoiaşĭ. Nu putem trece cu vederea atarĭ fapte generóse venite din partea apostolilor bisericeĭ nóstre.

Onóre Lor.

*

Proclamaţiunile revoluţionare aşedate pe stradele Ateneĭ n'aŭ nicĭ făcut un efect asupra locuitoruluĭ. Guvernul elin urmézĕ cu înarmările,

Sultanul nu voeşte să scie nimic despre pretenţiunile Greciei. Preferă resbelul de cât să facă concesiunĭ teritoriale.

*

Mĕsura luată de d. general Falcoianu d'a se opri câte 40 leĭ pe lună pentru locuinţa oficerilor din şcólele militare, a fost revocată.

*

Citim într'un ziar că un tînĕr român, d. R. B, care 'şĭ face studiele la Bruxelles, s'a bătut în duel la fruntaria francesă cu un tînĕr belgian care zisese cuvinte ofensătóre asupra Românilor. Adversarul d-luĭ R. B. a fost greŭ rănit cu spada.

*

Citim în „Gazeta Transilvanieĭ" că vr'o 100 muncitorĭ românĭ din Braşov s'aŭ adunat Vinerĭ, în sĕptămâna trecută, înaintea gimnasiuluĭ român de acolo cerând sfat în afacerea dărĭ ce li s'a impus de către comună. Aceştĭ ómenĭ cari sunt bucuroşĭ să câştige ca hamalĭ 2—3 fi. pe săptămână, sunt disperaţĭ de vitregia cu care sunt trataţĭ de ceĭ ce conduc trebile comuneĭ Braşov.

*

A sosit în capitală d. G. Mârzescu.

*

D. inspector scolar Viţu a primit ordin de la ministerul de instrucţiĭ să inspecteze scólele primare din Bucurescĭ unde ar fi marĭ desordinĭ.

*

D. Lecca ar fi declarat se ţice că demisiunea sa din postul de preşedinte al camereĭ este irevocabilă. Se ţice chiar că se va alege în locul d-sale d. Câmpineanu.

*

Cempania gazuluĭ va aşeda sîrme pe sub pământ conducătóre de electricitate până la palatul regal, spre iluminare.

*

Prefectul de poliţie convocase alaltăséră pe toţĭ comisariĭ spre a le da iustrucţiĭ asupra balurilor publice.

Obligaţiunile **Crucea-Roşie** Italiene, se pot cumpĕra cu **31 Franci** bucata.

A se adresa: Banca *Fratelli Croce* fu Mario-Genova.

Doctor Iarchi Calea Moşilor 27, vis-a-vis de Pomul Verde.
Consultaţiĭ de la 1—3 ore după amiadĭ.

Foiţa „Universului"

62

TESTAMENTUL

PRINCIPELUI BISMARCK

PARTEA ÎNTÊIA

Desmoşteniţii

X

Domnul Seldi şi d-na Dusselhof

Să ne grăbim decĭ a vorbi despre ce avem maĭ important. Ce-aĭ făcut cu Suzana, după ce te-am însciinţat că avea intenţiune să se ducă la Ferdinand?

Seldi se aruncă cu ciudă p'un scaun.

— Numaĭ d'un fir de pĕr a atârnat, ţise el, ca nebuna să nu ne pérdă cu desăvêrşire.

Când am sosit acasă de la gară în góna cailor, ea eşise. Am luat o altă trăsură şi după ce am urmărit'o în câte-va case, am ajuns'o la locuinţa luĭ Batinski tocmaĭ când intra; acolo se afla bătrênul Pascal, Ferdinand cu femeea şi John cu fiica luĭ; de asemenea era acolo şi scumpul meŭ prieten, doctor Peronie.

Vădnva privi pe Seldi cu mira e.

— Şi aĭ păşit cu îndrăsnélă în mijlocul lor, ca şi un cavaler ce se duce în mijlocul leilor ca să ridice o mănuşă! Aŭ decĭ maĭ mult curagiŭ de cât 'ţĭ dădusem.

Seldi ridică din umerĭ.

— Mĕ aflam, ce'ĭ drept într'o situaţiune infernală.

— Nu s'aŭ aruncat imediat asupră'ţĭ să te sfăşie?

— Nicĭ s'aŭ gândit la acésta, eraŭ fórte surprinşĭ de brusca mea apariţiune.

— Pascal nu şi-a stăpânit iute surprinderea ca să te întâmpine cu energie?

— De loc, căcĭ nu 'ĭ am dat timp. Am luat pe Suzana de braţ şi am tras'o afară.

— Dar ea a eşit; nu s'a opus?

— Nu numaĭ că nu s'a opus dar a fost mulţumită să iasă cât maĭ curînd. Pascal, vechiul eĭ bărbat, începuse cu dênsa o scenă care nu i-ar fi eşit de loc favorabilă.

— Şi nicĭ unul nicĭ ceĭ presenţĭ nu te-a oprit ca s'o scoţĭ afară, nu ţi s'a pus în cale?

— Nicĭ unul; 'ţĭ repet că rèmăseseră cu toţiĭ încremeniţĭ, şi scena d'înainte între Pascal şi femeea luĭ nu durase de cât câte-va secunde.

— Dar fratele d-tale, doctorul Pironie care e deprins cu bizareriile d-tale, n'a ţis asemenea nimic?

— Nu, nicĭ un cuvênt. Intrarea mea la dênşiĭ a fost că şi a unuĭ spectru; a băgat în toţĭ un fel de grózĕ; negreşit, dacă aş fi stat maĭ mult, nu sciŭ de nu m'ar fi luat de guler şi m'ar fi aruncat din înălţimea scăreĭ.

— Eŭ pot să te-asigur scumpule că una ca acésta ţi s'ar fi întâmplat, dacă nu te grăbeaĭ să plecĭ; aceĭ ómenĭ aŭ tóte motivele de ură contra d-tale dar o ură de mórte. Atară de Ferdinand Batinski căruea încă nu i-aĭ făcut mare rĕŭ la toţĭ ceĭ-l'alţĭ le-aĭ răpit ce-aŭ avut orĭ le-aĭ vĕrsat în inimă venin.

Seldi rîse cu viclenie.

Amintirea aceluĭ moment în care prin presenţa sa de spirit putuse răpi pe Suzana din mijlocul vrămaşilor luĭ, 'ĭ deştepta pare-că nisce sensaţiĭ placute.

Părea că uita primejdia care 'ĭ ameninţase. Dar acéstă stare nu dură mult. Curând se gândi la situaţiunea presentă şi se întórse la dênsa.

— Ce hotărîre aĭ luat în privinţa d-neĭ Suzana? întrebă vĕduva.

Figura luĭ Seldi se întunecă.

— Este de urgentă necesitato ca să fie definitiv înlăturată, respunse el.

— Şi prin care mijloc credĭ s'o înlăturăm? La pumnal, la otravă nu ne putem gândi, nu suntem doar în Italia amice.

— Sciŭ bine; şi de aceea m'am şi gîndit că nu'ĭ alt chip de făcut pentru dênsa de cât s'o duc în Republică şi acolo să caut a o aşeda într'o casă de nebunĭ.

Vĕduva dete din cap.

— Ar fi minunat; nu sciŭ însă de veĭ isbuti s'o ducĭ acolo; şi pe urmă n'am aşa mare încredere în instituţiele aceleĭ republicĭ.

— Nu duce grijă de asta, întrerupse iute Seldi, doctoriĭ de nebunĭ staŭ acolo sub ordinele imediate ale notabililor republicĭ şi sunt fórte uşor de câştigat.

— M'aş bucura fórte mult dacă aş putea să cred ca d-ta domnule, dar încă o întrebare:

— Cum ţi a venit ideea că d-na Suzana are în stăpânirea eĭ chitanţa luĭ Bruhl de primirea avereĭ?

Figura luĭ Seldi cara se iluminase la cugetul d'a înlătura pe coneubina sa Suzana, se întunecă din noŭ.

— E o istorie infamă; replică el; când Drossel a comis spargerea pentru care Pascal a fost pedepsit, chitanţa disperuse şi negreşit am fost coprins de gróză pentru acéstă dispariţiune şi pe cât era cu putinţă, m'am pus imediat în relaţii cu Drossel.

Am presupus că o luase din greşală s'aŭ intr'adins. M'am gândit însă că în scurtul timp al spargereĭ n'avusese vreme s'o observe ca să 'ĭ cunóscă valórea, şi ast-fel am depărtat supositiunea din urmă Când Drossel mi-a putut scrie în fine am aflat că el luase o ast fel de hârtie dar fiind că o socotise fără nicĭ o valóre, o lăsase la Pascal.

Vĕduva sări în sus de mirare.

— Pe toţĭ draciĭ, strigă dênsa, le-a dus arma în casă; şi nu pricep cum se póte ca Pascel d'a fi găsit'o să se servéscă de ea spre a 'şĭ recăpăta averea răpită Şi pe-urmă iar nu înţeleg, cum ar fi lăsat Drossel acolo un ast-fel de act şi Pascal nu l'ar fi găsit.

(Va urma)

Varlam Forst.

Foiţa „Universului„

203

Bucătarul Regelui

PARTEA TREIA

XXXIV

(Urmare)

Bufonul eşi pe Pórta Maurilor; acolo în dată ce sosi, vĕdu un bărbat ce se preumbla pe d'înaintea Cruceĭ, şi apropiindu-se de el, 'ĭ ḑise:

— Asceptaţĭ pe cine-va!

— Da.

— Vĕ numiţĭ don Juan?

— Da.

— Eĭ bine! urmaţi-mĕ.

Bufonul duse pe tînĕr în casă unde 'l ascepta Doroteea.

Apoĭ preocupat de ideĭ negre, porni spre Alcazar ca să caute pe donna Clara Soldevilla.

Am spus în capitolul precedent ce mijlóce întrebuinţă bufonul spre a nasce bănuelĭ în spiritul tinereĭ neveste a luĭ don Juan; pasul pe care o hotărî să 'l facă cu scop d'a surprinde pe don Juan cu actriţa şi urmările fatale ce derivaseră pentru el.

Când don Juan intră în salon Doroteea trântită într'un fotoliŭ arunca nisce bóbe de mirosurĭ pe cârbunĭ din mangal. Incă sub impresia convorbireĭ lor de diminéţă don Juan fără să se gândéscă luă mâna actriţeĭ şi vru s'o ducă la gură dar Doroteea o retrase.

— Aibĭ milă de mine, îĭ ḑise ea, staĭ şi să vorbim ca doĭ prietenĭ ce 's aprópe să se despartă pentru tot-d'auna.

— Aĭ aflat că plec?

— Da, sciŭ că ochiĭ meĭ te privesc pentru cea din urmă dată, ḑise actriţa aruncând luĭ don Juan o privire în care se citea tot amorul eĭ înfocat. Intr'acest moment suprem, urmă ea, în care pentru mine viaţa se va închide o dată cu fericirea, în care tóte se vor sfîrşi pentru mine de óre-ce te pierd pentru tot d'auna am vrut să 'mĭ daŭ plăcerea uneĭ serbărĭ care să fie în contrast cu starea spirituluĭ meŭ; am vrut ca cel din urmă adío al meŭ să 'ţĭ fie dulce ca un zîmbet şi de aceea am întrebuinţat tot acest lux de care mĕ veḑĭ încunjurată. Să 'ţĭ spun întréga mea cugetare? Am vrut să 'ţi par frumósă pentru cea din urmă óră şi să 'ţĭ las o amintire care să nu fie amestecată cu nicĭ o amărăciune.

— Şi n'aĭ isbutit, ḑise tînĕrul turburat fără voie: o părere de rĕŭ adâncă va însoţi tot-d'auna amintirea d-tale. Aĭ făcut totul pentru fericirea mea şi eŭ te-am făcut nenorocită!

— Ecă nisce vorbe bune, don Juan, ḑise Doroteea zîmbind cu tristeţă. Tot é ce-va să trăescĭ în mintea celor pe carĭ 'ĭ iubescĭ; nu morĭ cu totul când trăescĭ în amintirea cui-va.

— Şi amintirea pe care o voĭ păstra despre d-ta nu se va şterge nicĭ o dată. Vom fi doĭ ca să te binecuvîntăm de departe... Donna Clara...

— Da, vorbesce-mĭ despre ea, ḑise Doroteea a cărei privire se înflăcără fără de veste, vorbesce-mĭ despre aceea care de acum înnainte va trebui să împărtăşéscă cu d ta tótă viaţa. Femee fericită! cerul a ales'o ca să se bucure de o fericire pe care chiar şi îngeri o vor învidia, de o fericire care nu 'mĭ e dat mie s'o gust!

— Doroteeo!...

— Dumneḑeŭ a făcut tot! Ursitele nóstre nu puteaŭ fi unite; aĭ putea d-ta uita cine escĭ şi cine sunt eŭ? adăogă actriţa, coborând capul. Dar dacă nu pot rĕscumpĕra trecutul, vreaŭ cel puţin să 'l ispăşesc, urmă ea cu un fel de exaltare. Nu maĭ sunt aceeaşĭ femee, don Juan; amorul, acest amor nenorocit ce 'mĭ rupe inima m'a transformat. Celor maĭ marĭ criminalĭ Dumnezeŭ le cere numaĭ căinţa; eŭ voiŭ face ce-va maĭ mult, îmi voiŭ da viaţa.

— Nu cum-va aĭ de gând să te închiḑĭ în vre-o mănăstire? întrebă cu grijă don Juan.

— Mănăstirea nu e óre mórtea tuturor speranţelor, tuturor bucuriilor, care ne ţin pe lume? Eĭ bine, da, cu mòrtea mĕ unesc; de aceea mĕ veḑĭ în haine de sĕrbătóre.

— Nu sciŭ cum să 'ţĭ tălmăcesc vorbele, Doroteeo, exclamă don Juan, sguduit de o tremurătură involuntară când auḑi glasul ciudat al actriţeĭ; ascunḑĭ o idee négră; nu te-aĭ putea explica maĭ lămurit?

— In curînd mĕ veĭ înţelege maĭ bine; acum să ne aşeḑăm la masă. Momentele pe care le furĭ donneĭ Clara sunt înnumărate, nu trebue să pierdem nicĭ unul.

Şi Doroteea se apropiâ de masă. Amêndoĭ se aşeḑară, dar în zadar se încercară să mănânce. Ce-va solemn domina starea aceea de lucrurĭ, şi 'ĭ făcea pe amêndoĭ recĭ şi tăcuţĭ. Tóte sforţările actriţeĭ nu puteră risipi tristeţa ce încet încet îĭ învăluia într'un linţoliŭ.

Doroteea vru s'o gonéscă dintr'o dată.

— Să bem, ḑise ea, umplând o cupă să bem.

— In fericirea d-tale! rĕspunse don Juan.

— Nu, în amorul d-tale pentru o alta! ḑise Doroteea cu o sforţare sublimă.— Dacă din mâinile mele aceste giuvaerurĭ ce mĕ impodobesc ar putea trece într'ale eĭ, ţi-aş ḑice: „don Juan, oferă-i-le eĭ, dar îngenuchĭ cum aş face şi eŭ.“ Oh! de ar trăi fericită şi voióşă, de óre-ce viaţa eĭ trebue să se consacre pentru fericirea d-tale! Nu trebue să 'ĭ vorbescĭ acum de mine, don Juan; ea ar putea să fie gelósă; şi nu sciĭ ce grozavă e gelosia!

(Va urma)

CASA DE SCHIMB

TOMA ŢACIU

No. 4. Strada Lipscani, No. 4.

In noul Palat Dacia-România

Pe ḑiua de 4 Februarie 1885.

	Cumpăr.	Vêndute
5% Rentă Amortisabile .	94 —	95 —
5% Rentă Rom. perpetuă.	89 —	90 —
6% Obligaţiĭ de Stat . .	86 1/2	87 1/4
6% „ C. F. R. R.	— —	— —
5% „ Municipale .	72 —	73 —
10 fr. „ Caseĭ p. 300 l.	206 —	212 —
5% Scr. funciare Rurale.	85 1/4	86 —
7% „ „ „ .	102 —	102 1/2
5% „ „ Urbane.	82 —	83 —
6% „ „ „ .	90 —	91 —
7% „ „ „ .	97 —	98 —
Im. cu prime Buc. 20 l. buc.	30 —	32 —
Acţ. Bănc. Naţ. a Rom. 500 l.	— —	— —
„ Soc. Cr. Mob. Rom. 250 l.	— —	— —
„ „ Rom. de Cons. 500 l.	— —	— —
„ „ de Asig. D.-R. 200 l.	— —	— —
„ „ „ Naţionale 200 l.	— —	— —
5% Municipale nuoĭ. . .	— —	— —
Acţ. Banca Prevederea. .	— —	— —
DIVERSE		
Aur contra Argint. . . .	16 —	16 1/4
„ „ Bilete bancă.	16 —	16 1/4
Florinĭ Wal. Austr. . . .	2 01	2 03
Mărcĭ Germane.	1 23	1 25
Bancnote francese	99 1/2	100 —

Pomadă Italiană cu basă vegetală, infailibilă pentru a face să reiasă pĕru pe capul cel maĭ complectamente pleşuv, în timp de 50 ḑile, pênă la etatea de 50 anĭ, dacă rădăcina pĕruluĭ nu este cu totul stârpită. Acéstă pomadă opresce căderea pĕruluĭ, orĭ-care ar fi causa ce a produs'o.

După cură

Cu acéstă ocaziune vĕ declar că Pomada italiană a întrecut orĭ-ce aşteptare din parte'mĭ prin efectele sale. Pĕrul meŭ, care începuse a cădea, a devenit atât de puternic şi aspru că nu maĭ am nicĭ o grije. Şi acésta după o cură de cête-va luni în care am întrebuinţat douĕ borcane.

Vĕ mulţumesc şi vĕ roḑ a primi expresiunea distinseĭ mele consideraţiuni.

Locot. Claudian.

26 Noembre, Bucurescĭ.

Preţul unuĭ borcan leĭ 4.50.

Se vinde numaĭ la Administraţia „Universuluĭ“, Calea Dorobanţilor, No. 8, în dosul Episcopieĭ, Bucurescĭ.

Anatherina *Elixir pentru dinţĭ, pentru bólele gureĭ şi dinţilor.* Acéstă licóre prin puterea ingredientelor din care e compusă este cel maĭ puternic preservativ pentru igiena gureĭ şi pentru a face plăcut mirosul resuflăreĭ. Se compune din tonicĭ salutarĭ şi e cel maĭ eficace leac pentru a preveni durerea dinţilor şi stricarea lor. E fórte potrivit pentru ca să cureţe şi săîntăréscă dinţiĭ şi pentru ca să păstreze curat smalţul lor; întăresce gingiile şi e chiar un puternic leac contra inflamaţilor de gingiĭ. Flaconul într'o elegantă cuie 2 leĭ.

Se vinde numaĭ la Administraţia „Universuluĭ“, Calea Dorobanţilor, No. 8, în dosul Episcopieĭ, Bucurescĭ.

Fleur du bouquet de Noce pentru înfrumuseţarea peliţeĭ; frumuseţea şi juneţea eternă. Acéstă preparaţie e alésă, dă imediat, chiar la prima întrebuinţare o moliciune delicată, o albéţă de marmură, înfăţişérea şi parfumul crinuluĭ şi al roseĭ, figureĭ, braţelor, gâtuluĭ şi mânelor, înlătură petele de roşéţă şi de sóre, şi tóte nefrumuseţile peliţeĭ, redă feţeĭ arse brune de sóre colórea primitivă. Miracol de frumuseţe, peliţă încântătóre, isvor de juneţe. Flaconul leĭ 5.

Se vinde numaĭ la Administraţia „Universuluĭ“, Calea Dorobanţilor, No. 8, în sopul Episcopieĭ, Bucurescĭ.

Anunciŭ

Un bun croitor de haine bărbătescĭ doresce a se angaja în vre-un loc pentru croială în condiţiunĭ avantagióse. Doritoriĭ se vor adresa în strada Bateria, No. 4, la d. Gheorghe Iliescu.

Praf dentifrice de Coraliu. Preparaţie specială care curăţă repede dinţiĭ ceĭ maĭ neglijeaţĭ şi le dă tótă albéţa ivoruluĭ, precum şi împedică stricăciunea şi tóte bólele relativ la dinţi.

Cutia mare leĭ 1.50. Cutia mică leĭ 1.

Se vinde numaĭ la Administraţia ḑiaruluĭ „Universul“ Calea Dorobanţilor No 8, în dosul Episcopieĭ, Bucurescĭ.

Sticla Solubilă. Cea maĭ potrivită spre a lipi cristale rupte, porţelane, pământurĭ şi orĭ-ce gen asemenea.

Flaconul leĭ 1.

Se vinoe numaĭ la Administraţió „Universuluĭ“, Calea Dorobanţilor, No. 8, în dosul Episcopieĭ, Bucurescĭ.

De arendat moşia Chirculescĭ din plasa Călnişci judeţul Vlaşca. Doritoriĭ sunt rugaţĭ a se adresa la proprietara d-na Maria Pariano strada Colţi No. 59.

Premiata pudră „Excelsior“ e o pudră invisibilă, de o fineţă nespusă, care pe lângă că are *parfumul cel maĭ suav*, şi că nu conţine nicĭ o materie *vătămĕtóre* are proprietatea infailibilă d'a face pielea de o albéţă şi de o frăgezime extra ordinară. Ea preservă contra încreţiturilor şi face să dispară petele dând pieleĭ o frumuseţe constantă. Putem asigura că pudra „Excelsior“ e superióră orĭ-căreĭ pudre cunoscute până acum.

Cutia leĭ 2.

Se vinde numaĭ la Administraţia ḑiaruluĭ „Universul“ Calea Dorobanţilor No. 8, în dosul Episcopieĭ, Bucurescĭ.

Mórtea şórecilor

Remediŭ fórte sigur şi puternic.

Pachetul leĭ 1.10.

Se vinde numaĭ la Administraţia ḑiaruluĭ „Universul“ Calea Dorobanţilor No. 8. în dosul Episcopieĭ, Bucurescĭ.

Apa de Genova pentru toaletă şi băĭ. Preparată de S. Frecceri, parfumor al M. S. Regeluĭ Italieĭ premiată cu 20 medaliĭ. Ea pe lângă că are cel maĭ graţios şi cel maĭ suav parfum pentru batistă, întrebuinţată în ḑilnice spălărĭ, risipeşte iritările şi întăreşte vederea, face să dispară petele de pe faţă întăreşte cărnurile. Luată pentru gură risipeşte mirosul urît, curăţă dinţiĭ şi întăreşte gingiile şi pentru băĭ, o sticluţă întăreşte corpul, face să dispară ardórea şi ariditatea peleĭ, mâncărimea, distruge orĭ-ce urîtă odóre a transpirăreĭ şi procură o stare de bine neexprimabilă.

Flaconul mare . . . . Leĭ 2.50

Flaconul mic . . . . Leĭ 1.50

Se vinde numaĭ la administraţia „Universuluĭ“ Calea Dorobanţilor No. 8. în dosul Episcopieĭ, Bucurescĭ.

Pastile pentru fumătorĭ Aceste pastile se recomandă d-lor fumătorĭ şi celor care din vre-o mică indigestie séu bóle speciale aŭ miros urît în gură; încomodare fórte grea stând în companie. Cutia leĭ 1.

Se vinde numaĭ la Administraţia ḑiaruluĭ „Universul“ Calea Dorobanţilor No. 8, în dosul Episcopieĭ, Bucurescĭ.

Vinnaigre Hygiénique Admirabil produs balsamic spirtos şi tonic; de un parfum fórte plăcut, favorabil igieneĭ şi consacrat grijelor de toaletă, menţine corpul într'o stare înfloritóre de sănătate. Previne şi risipeşte bubele, roşiaţa, petele, încreţiturile şi orĭ-ce alteraţie a peleĭ, pe care o intinereşte şi o indulceşte dânduĭ o aparenţă albă catifelată. Flac. leĭ 1.50.

Se vinde numaĭ la administraţia „Universuluĭ“ Calea Dorobanţilor No 8, în dosul Episcopieĭ Bucurescĭ.

A apărut şi se află de vêndare la librăria Socec & comp. Bucurescĭ

Al treilea supliment la codicele române

cuprinḑênd tóte legile, decretele şi regulamentele de la Ianuarie 1882 până la Ianuarie 1886, ediţiunea B. Boerescu continuată de

C. BOERESCU şi C. VLAHUŢI

In acest al treilea supliment, ca urmare a colecţieĭ Boerescu, s'a observat aceleaşĭ format, aceleaşĭ sistem, aceeaşĭ clasificare a materiilor, aceleaşĭ annotaţiunĭ şi trimiterĭ.

Douĕ innovaţiunĭ importante s'a întrodus însă: Pentru fie-care lege s'a făcut trimiterĭ la „Monitorul oficial“ unde se găsesc desbaterile corpurilor legiuitóre ţinute cu ocasiunea votăreĭ fie căreĭ legĭ, şi la sfârşitul volumuluĭ s'a adăogat *o tabelă alfabetică generală de tóte legile, decretele şi regulamentele promulgate de la anul 1859 până la 1886*. Ast-fel că consultarea legilor devine mult maĭ înlesnicióşă ne maĭ având cine-va, pentru a găsi o lege, să caute de cât într'o singură tabelă.

UNICUL MAGASIN

pentru

Articole de Doliŭ

I. PETROVICI (M-me Amalie)

15, Calea Victorieĭ, 15

Asortat cu tóte articolele necesare dolíuluĭ pentru dame şi copiĭ, póte într'un moment procura orĭ-cuĭ, cu jumĕtate preţul asupra celor comandate, cele maĭ fine şi elegante costume complecte de doliŭ.

Rog dar pe Onor. Public de a lua notă de cele ce preced în asemenea ocasiunĭ.

26-3-20 Cu tótă stima I. Petrovioĭ

Conurĭ mirositoare

Spre a parfuma şi desinfecta salele. Se întrebuinţéză aprinḑêndu-le vêrful. Rĕspândesc un miros fórte plăcut şi igienic care curăţă aerul stricat. O cutie 80 b.

Se vinde numaĭ la Administraţia ḑiaruluĭ „Universul“ Calea Dorobanţilor No. 8, în dosul Episcopieĭ, Bucurescĭ.

Tinctura Mexicană

Este o tinctură eminamente igienică care redă în puţine ḑile perilor albĭ şi surĭ culórea primitivă a juneţeĭ într'un mod atât de natural în cât ochiul cel maĭ espert nu 'ĭ póte cunósce, facêndu'ĭ flexibilĭ şi lucitorĭ. Acéstă tinctură împedică căderea pĕruluĭ şi redă rădăcineĭ viaţa şi vigórea perdută; nu murdăreşte nicĭ pielea nicĭ rufele. Leĭ 3.50.

Se vinde numaĭ la Administraţia ḑiaruluĭ „Universul“ Calea Dorobanţilor No. 8, în dosul Episcopieĭ, Bucurescĭ.

Editura Tipografieĭ „Universul“ **Luigi Cazzavillan**, Calea Dorobanţilor, No. 8.—Bucurescĭ. Girant: *George Mînculescu*

ANUL III.—No. 440. 5 Bani în Capitală.—10 Bani în Provincie Luni și Marți, 10—11 (22—23) Februarie 1886.

UNIVERSUL

FOAIA POLITICA ILUSTRATA

ABONAMENTE PENTRU CAPITALA:
Pe un an - - - - Leĭ 18
Pe șése luni - - - „ 9
Pe treĭ luni - - - „ 4.50
Pe 1 lună - - - - „ 1.50

Apare în tóte ḑilele de lucru la 7 ore diminéța.

REDACȚIA ȘI ADMINISTRAȚIA:
CALEA DOROBANȚILOR. No, 8. BUCURESCI.

ABONAMENTE PENTRU JUDEȚE:
Pe un an - - - - Leĭ 20
Pe șase luni - - - „ 10
Pe treĭ luni - - - „ 5
Pe 1 lună - - - - „ 2

IMPORTANT!

La 15 corent, sfîrșindu-se romanul „*Bucătarul Regelui*“, „Universul“ va începe a publica un noŭ și fórte iuteresant roman al uĭ *Réné de Pont-Jest* care are drept titlu:

No. 13 Strada Marlot

Suntem siguri că acest roman dramatic va avea și la noĭ, ca și în Francia, cel maĭ splendit succes.

Cu acéstă ocasie „Universul“ deschide un abonament de 3 luni, adică de la 15 Februarie până la 15 Maiŭ cu următórele preṭuri:

Pentru Capitală . . . . leĭ 5.—
„ Provincie . . . . „ 5.50

Orĭ-cine va lua acest abonament va primi ca premiŭ un frumos romun saŭ „Calendarul Universuluĭ“ pe anul corent.

Romanul *No. 13 Strada Marlot* se va stîrși în treĭ luni.

BUCURESCI $\frac{9}{21}$ Februarie 1886

Suferim de agiŭ, afacerile staṭionéză și în unele părṭi ale anuluĭ lipsesc cu desăvîrșire din causă că pe lângă agricultură n'avem și o industrie, în cât dăm streinilor maĭ tótă munca nóstră de câmp pe puṭin meșteșug, iar în timpul ierneĭ miile de lucrătorĭ se lungesc de fóme prin traverne orĭ se fac hoṭĭ de drum.

De aceea guvernul a pus acum între cele d'întêĭ ale sale preocupaṭiĭ și pe aceea a încurajăreĭ industrieĭ.

Dar s'a luat lucrul în mare, tocmaĭ cum trebue spre a nu face nimic; un consiliŭ compus tot din bărbaṭĭ specialĭ se adună la ministerul domenielor și întórce grele chestiunĭ.

In timpul acesta nu maĭ ḑeparte de cât din Brașov ne vine făina pentru pâine; și, ce e maĭ curios, făină din grâul nostru; și nu numaĭ făină ne vine dar și pesmeṭĭ, galete etc., ca și cum a măcina grîul și a pregăti aluat este mare meșteșug, pentru a'l plăti scump altora și a nu'l face singur.

N'ar găsi citata comisiune un mijloc d'a se măcina la noĭ grâul nostru, întocmaĭ ca la Brașov, producându-se hrana muncitorilor noștri?

Incurajarea industrieĭ n'are nevoie de chibzuelĭ așa adâncĭ, ea se póte începe de la maĭ simplu spre a se ajunge apoĭ la favorisarea înființăreĭ și esistenṭeĭ fabricelor.

In Austria, neamṭul plugar de pildă scie să maĭ facă ceva pentru timpul când pământul e înghețat; dintr'o bucată netrebnică de lemn sapă o jucărie copilărésc pe care ne-o trimite nouĕ spre a ne smulge câṭi-va banĭ. Ṭeranul nostru stă iarna în cârciumă, și nu e că e leneș, dar nu scie ce să facă cu vremea căci nu i s'a arătat nimic. Trimiterea deci de meșteșugarĭ pe lângă unele din scólele sătescĭ cele maĭ populate, este neapărată, spre a pune pe ṭeran în posiṭiune să nu maĭ alerge la industria streină spre a'și împlini unele micĭ trebuinṭĭ.

MODA.—(Veḑĭ pag. 3).

Ni s'a întîmplat în adevĕr, să vedem ṭeranĭ carĭ aveaŭ balta cu papură lângă dênșiĭ, cumpĕrênd de la târg coșuleṭe de papură lucrate în Bulgaria, iar în unele sate din Moldova unde ṭeraniĭ făceaŭ lucrurĭ frumóse din mlădiṭe și papură acum nu se maĭ lucrézĕ nimic acolo iarna, semn că și puṭinul obiceiŭ de meșteșug a dispărut dintre sătenĭ, iar comisiunea amintită va fi scormonind mijlóce imposibile de încurajare.

Maĭ de demult, la ṭară, tótă femeea avea deprindere a cresce gândacĭ de mătase vênḑênd borangicul cucónelor de la târg; acum însă fie-că cucónele pórtă mătăsăriĭ de Lyon, fie din altă causă, sunt rarĭ satele unde femeile aŭ maĭ păstrat acéstă frumósă deprindere; stupiĭ de albine eraŭ nenumĕraṭĭ în ṭară și când te duceaĭ în casa ṭeranuluĭ 'ṭĭ trăntea fagurul dinainte; acum el însușĭ când 'ĭ trebue niṭică miere o cumpĕră de la târgoveṭ care o aduce pe corăbiĭ din alte părṭĭ; luminările de céră se fabrică în ṭară dar cu material adus din Turcia și Asia, căcĭ ṭeraniĭ nu maĭ cultivă albinele.

Chiar doniṭele ne vin de peste munṭĭ, iar muncitoriĭ noștri staŭ și se uită la lemne nepricepênd că de ar pune mîna p'o bardă și ar da de câte-va orĭ, i-ar eși banĭ pentru pâine.

Acestea și altele sunt industriile ce trebuesc să se desvolte în ṭară până la înființarea marilor fabricĭ, industriĭ ce asigură bună starea ṭeranuluĭ și care ar evita guvernuluĭ să ierte rĕmășiṭĭ din bir de sutimĭ de miĭ de francĭ, din carĭ numaĭ pe jumĕtate ar ajunge să se trimită meșteșugarĭ pe la unele scóle sătescĭ maĭ populate.

Și fiind că vorbim de încurajarea industrieĭ, să arătăm un cas din Bucurescĭ în ce condiṭiunĭ anume s'ar putea practica.

D. Alexandriu, farmacist român din calea Victorieĭ, și-a adus din strĕinătate o mulṭime de mașine și instrumente cu care fabrică pe loc unele medicamente; și fiind-că n'a voit să profite singur din industria sa, a voit să dea în deposit din acele medicamente la tóte farmaciile din capitală și din ṭéră lăsându-le un rabat de 50%.

Cu tóte astea d. Frank, cel maĭ vechiŭ farmacist, a chiemat deunăḑĭ pe d. Alessandriu și 'ĭ a ḑis:

— Domnule, sunt 25 farmaciștĭ în capitală, și din aceștia 24 sunt în contra d-tale, de óre-ce nu vreĭ să le vinḑĭ medicamentele cu ocaua spre a le pune singurĭ în cutiĭ cu eticheta farmaciilor d-lor, ca fabricate de d-lor!

In asemenea condiṭiunĭ cine s'ar apuca de industrie? Guvernul decĭ trebue să ia mĕsurĭ nu numaĭ de încurajare dar și de protegiare și, lucru ciudat, contra românilor chiar carĭ împedică p'un român d'a introduce în ṭara luĭ mijlóce de bogăṭie.

Mĕsurile însă prea marĭ n'aduc pentru moment nicĭ un folos și ministrul industrieĭ trebue să îndrepteze o acṭiune asupra industriilor esistente atât din orașe cât și de la sate, spre a nu peri până ce va isbuti să favoriseze pe altele noĭ.

DIN VIENA

(Corespondența particulară a „Universuluĭ“)

5 Februarie.

Mult sunt mâniaṭi politiciĭ noștri contra Rusieĭ, și purtarea Rusieĭ în chestia balcanică este principala lor preocupaṭiune.

Și lucrul acesta e fórte natural, avênd în vedere interesul ce are Austria d'a se întinde în penisula balcanică, saŭ cel puṭin d'așĭ întinde influența asupra popórelor ce locuesc în Orient. Rusia, neprimind acordul turco-bulgar și arătêndu se ostilă prinṭuluĭ Bulgarieĭ care a făcut acest acord, arătă intenṭia sa d'a nu vroi cu nicĭ un chip ca popórele slave din Balcanĭ să scape de sub influența și de sub patronajul sĕŭ, de óre-ce cu chipul acesta interesul ce ea are d'a cuprinde Orientul ar fi vătămat.

Pe de altă parte Austria nu póte primi nicĭ ea ca Rusia să se întindă în Orient, și étă acum pe aceste douĕ imperiĭ rânjind unul la altul ca doĭ morĭ care 's gata să se încaiere. Nu ered ca Austria și Rusia să ajungă până la a se încăiera, dar ceea ce e sigur e că acum relaṭiunile dintre Austria și Rusia—relaṭiunĭ care de altminterĭ nu sunt tocmaĭ prietenescĭ încă de când rumelioṭiĭ aŭ proclamat unirea lor cu bulgariĭ—sunt fórte próste.

Fără ca să mĕ pronunṭ nicĭ pentru Austria, nicĭ pentru Rusia, de óre-ce influența orĭ-căreia dintre ele în peninsula balcanică n'ar fi nicĭ de cum folositóre—ba din contra ar fi fórte vătămătóre—pentru popórele de acolo, găsesc însă că ceea ce e nostim într'acésĭă afacere e, că Austria dupĕ ce în timpul rĕsboiuluĭ serbo-bulgar a făcut tot ce a putut ca să ajute pe sêrbĭ și să 'ĭ smulgă

astfel cu totul din partea Rusiei luându-ĭ sub protecţia sa, se supără fórte tare şi face reproşurĭ Rusiei acum când nu vrea cu nicĭ un chip ca influenţa eĭ în Balcanĭ să se micşoreze.

Lucrul acesta cam păcătuesce prin logică, dar atât ziarele de aicĭ cât şi cele din Ungaria, nu vor să scie de logică şi aruncă acusărĭ peste acusărĭ Rusieĭ, denunţând scopul ce are ea d'a se întinde peste tótă peninsula balcanică.

Ruşiĭ din parte-le fac acelaş lucru.

Aşa încât uitându se cine va acum la purtarea Austriei şi a Rusieĭ, va găsi că sémănă de minune cu aceea a duoĭ negustorĭ de bâlciŭ care apucă pe vre-un biet om de pulpanele haineĭ şi 'şĭ laudă pe rênd marfa, criticându-se unul pe altul.

Cât despre mine, găsesc că popórele din Balcanĭ ar fi fórte cu minte dacă n'ar voi să se uite la acésta desfăşurare de simţiminte de dragoste falşă şi ar căuta să se unéscă între ele spre a se guverna singure fără trebuinţă de influenţă nicĭ austriacă nicĭ ruséscă.

* Desbinarea între clubul naţional şi clubul german constituţional devine din ce în ce maĭ mare, din pricina chestiuneĭ polonese.

* Guvernul austriac a fost însciinţat alaltă ierĭ de cel francez, că acesta a reînoit stăruinţele sale pe lângă cabinetul din Atena spre a 'l sfătui să nu maĭ facă nicĭ o agresiune contra Turciei.

Marius.

Spice din ţară

Un proces de presă.—Ni se scrie din Craiova că la 5 c. s'a înfăţişat înaintea curţeĭ cu juraţĭ din acel oraş, procesul de calomnie prin presă intentat d-luĭ Toma D. Grecescu de d. Dimitrie Chintescu poliţaiul oraşuluĭ, pentru articolul „Cetatea Banilor Oltenĭ“, publicat în ziarul „România“ de la 23 Octombre.

Dupĕ o apărare strălucită a d-lor advocaţĭ Petre Chiţu şi Ion D. Grecescu, juriul a achitat, printr'un verdict unanim, pe d. Grecescu.

Crimă. — Corespondentul nostru din Piatra ne scrie următórele:

Un tînĕr evreŭ de a căruia nume nu m'am putut informa încă, dându-se în iubire cu fata unuĭ vecin al meŭ numit Bercu Lezer Cantaragiu, acesta a aflat că eĭ se juraseră a se uni prin căsătorie, dar nepermiţênd rangul acesta, tatăl feteĭ a pus mâna pe bietul tînĕr şi l'a bătut aşa de rĕŭ în cât a căḑut într'o bólă fórte gravă şi n'a trăit maĭ mult de cât o zi şi o nópte şi-a murit. Numitul Bercu Lazer Cantaragiu se află astăzĭ în închisóre.

Invĕţămîntul public în judeţul Tulcea este următorul: şcolĭ funcţionéză 103 şi anume, 24 pentru băeţĭ şi 17 pentru fete; dintre care 53 sunt întreţinute pe socotéla statuluĭ, 3 de judeţ şi de comunĭ iar treĭ sunt susţinute numaĭ de comună precum alte 39 şcóle aparţin altor comunităţĭ strĕine. In anul acesta gimnasiul ca şi şcóla profesională d'aco'o s'aŭ suprimat din causa desechilibruluĭ bugetar.

Despre pretinsul infanticid din oraşul Piteştĭ, aflăm că se va numi o comisiune compusă din militarĭ şi civilĭ, pentru a se putea găsi mobilul care a împins pe caporalul Ionescu se facă o denunţare falşă parchetuluĭ în contra superioruluĭ sĕŭ.

Mişcarea populatiuneĭ în oraşul Iaşĭ de la 26 Ianuarie — 2 Februarie este cea următóre: „Născuţĭ 62 copiĭ viĭ, dintre care 55 legitimĭ şi 7 neligitimĭ, 31 sunt băeţĭ 31 fete, din părinţi creştinĭ s'aŭ născut 24 iar din părinţĭ israiliţĭ 38. Copiĭ morţĭ s'aŭ înregistrat, 1 băiat, 1 fată şi aŭ decedat 73 persóne din care scótem 3 persóne venite din alte părţĭ şi decedate aci prin urmare sunt 70 decese.

La domiciliul lor aŭ decedat 52 persóne în spitalul militar 1 în Institutul Gregorian (copiĭ depuşĭ) de sex bărbătesc sunt 36, iar de sex femeesc 37; chreştinĭ sunt 45, mosaicĭ 28, în spitalul militar 1. Causele principale ale deceselor sunt phthysia pulmonară 9, pneumonia 11, bronchită 5 şi emphisema pulmonară 7.

Accident.—La o nuntă, în Ploeştĭ, un individ vesel a tras câte va focurĭ de revolver,—şi fără să vrea a lovit un copil de 10 anĭ care a murit imediat.

Noutăţi Telegrafice

Viena 7 Februarie.

Prinţul Muntenegruluĭ a sosit azĭ diminéţă.

Moscova 7 Februarie.

„Gazeta Moscoveĭ“ anunţă că escadra ruséscă va sosi la Syra pe la 21 Februarie.

Lisabona, 7 Februarie.

Cabinetul şi-a dat demisiunea. Progresistiĭ vin la putere.

Viena, 7 Februarie.

Prinţul Muntenegruluĭ a vizitat azĭ la prânz pe comitele Kalnocky cu care s'a întreţinut o jumĕtate de oră.

Constantinopol, 7 Februarie.

De la 16 Februarie, proveninţele Veneţieĭ suferă o carantină de 10 zile, stând în lazaretele de la Tripoli; Beyrut, Cla zomen (Vurla) saŭ Alvona.

Constantinopol, 7 Februarie.

Nicĭ un temeiŭ n'aŭ scirile despre continuarea negocierilor cu Pórta asupra unor concesiunĭ teritoriale către Grecia. Intre Pórtă şi Sultan domnesce un deplin acord să nu facă nicĭ o concesie Greciei. Asemenea aicĭ domnesce credinţa că pretinsa misiune grécă care ar fi lucrând în Stambul spre a determina pe Sublima-Pórtă ca să cedeze Greciei Epirul e o invenţie lipsită de temeiŭ.

Cuirasata turcéscă *Messondie* a primit ordin să plece in Dardanele, spre a împedica vr'un atac eventual al navelor greceştĭ.— Oştirea pornită în direcţie spre Mustafa-paşa a primit ordin să mérgă la Vranea unde Sêrbiĭ îşĭ concentrézĕ forţele séle.

Aicĭ nu se admite o împăcăciune între Bulgarĭ şi Sîrbĭ.

Filipopel 7 Februarie.

Alaltă-ierĭ principele Alexandru al Bulgarieĭ a sosit aicĭ la 2 ore p. m. venind din Sofia cu un tren special. La intrarea trenuluĭ în gară, mulţimea poporuluĭ isbucni într'un lung şi necurmat strigăt de *Jivio!* iar tunurile aşedate în marginea oraşuluĭ trăgeaŭ salve de credeaĭ că era o sĕrbătóre naţională. Pe peronul găreĭ prefectul Dumitru a ţinut în faţa principeluĭ şi a mulţimeĭ un discurs solemn şi plin de elocinţă; în salonul de aşteptare o mulţime de dame notabile aŭ oferit prinţuluĭ cununĭ şi buchete. Cum a sosit prinţul la întâiul arc de triumf, Alteţa Sa, a fost, în aplause frenetice primit de primarul oraşuluĭ oferindu'ĭ pâine şi sare. Atât consulatele cât şi casele private la sărbătorit cu mare pompă împodobind cu stégurĭ edificiele lor.

Prinţul a mers la biserică, pe urmă a primit felicitările corpuluĭ Consular, ale cleruluĭ, autorităţilor şi ale starostiilor. Séra oraşul era frumos iluminat şi populaţia făcea adevĕrate ovaţiunĭ Suveranuluĭ lor iubit.

Belgrad 7 Februarie.

La Niş partida radicală aŭ început conferinţele sale, iar la Belgrad acele ale partideĭ progresiste. Aceste conferinţe aŭ mare valóre politică, p'aicĭ.

Asemenea se maĭ vorbesce şi despre o apropiată înţelegere între mencionatele partide.

CRONICA BUCURESCEANA

Duminică 9 Februarie.

Plecărĭ.—Aŭ plecat din capitală: d. I. C. Brătianu la Floric a.

Sosirĭ.—Aŭ sosit în capitală: d. G. Berceanu primarul de Brăila; d. Al. A. Plagino, prefectul judeţuluĭ Putna.

De la conferinţă.—Toţĭ delegaţiĭ neputêndu se înţelege între dânşiĭ, a cerut din noŭ instrucţiĭ de la guvernele lor, şi până să le soséscă aceste instrucţiĭ s'aŭ pus iar pe şedere. Cu tóte astea încetarea de arme d'ntre Serbia şi Bulgaria este făcută numaĭ până la 1 Martie.

Distinctiune. — Domnuluĭ Henri de Etienne inspectorul general al primeĭ Societăţĭ I. R. priv. de Navigaţiune pe Dunăre, i s'a conferit de Majestatea Sa Imperatorele Austrieĭ şi Rege al Ungarieĭ ordinul corónеĭ de fer cl. III, pentru meritele sale.

Fortificatiile capitaleĭ vor începe la primă-vară sub conducerea generaluluĭ Belgian Brialmont.

Lucrătoriĭ se vor aduce din Austria, Francia, Belgia şi Italia.

Accident deplorabil.—Un tinichigiŭ anume Bucur Oncea care lucra pe acoperişul caseĭ colonelului Candiano din strada Eldorado, a alunecat şi şi-a sfărîmat capul în cădere, încetând imediat din viaţă.

Comisia antifiloxerică s'a întrunit alaltăierĭ la ministerul domenielor şi a decis ca, viele să fie tratate cu naftalină, iar distrugerea să se facă numaĭ pentru acele viĭ infectate aĭ căror cultivatorĭ n'ar voi să le aplice tratamentul cu naftalină.

Naftalina se procură gratuit de Stat, iar lucrul se face de ceĭ interesaţĭ.

De la consiliul comunal. — In şedinţa d'alaltăséră s'a decis ca esploatarea drumuluĭ de fer cu caĭ de la hală de la abatoriŭ, să se dea, în întreprindere; s'a examinat contestările făcute la listele electorale provisorĭĭ; şi s'a discutat mijlócele prin care să se fixeze raza oraşuluĭ.

Desmintire.—După informaţiĭ maĭ amănunţite ce am luat în privinţa denunţăreĭ ce ne-a făcut d. Stefan Vasilescu, denunţare pe care am publicat'o ierĭ despre unele pretinse neregule la Societatea de asigurare „Unirea“, suntem în posiţiune a afirma că nu'ĭ nimic adevĕrat din cele ce ne-a scris numitul domn care a lucrat din tr'un resentiment către d. director al Societăţeĭ „Unirea,“ pentru că l'a destituit din postul sĕŭ de ţiitor de registre pentru calomniĭ şi pentru că n'a rĕspuns la casa societăţeĭ o sumă de banĭ provenită din incasarea unor efecte ce'ĭ se dase în calitate de agent, şi care funcţiune 'ĭ s'a retras asemenea. Acéstă dispositiune s'a luat pe ḑiua de 4/17 Februarie c.

Corpurile Legiuitóre

CAMERA

Şedinţa de la 8 Februarie.

Se depune o propunere din iniţiativa parlamentară pentru acordarea uneĭ pensiunĭ viagere de 750 leĭ pe lună d-luĭ Al. Filitis fost preşedinte la curtea de apel din Bucurescĭ.

Se procede la votarea din noŭ a amendamenteluĭ d-luĭ Corbescu rĕmas din şedinţa trecută, pentru suprimarea art. 8 din lege pentru gratuitatea urmăririlor averilor imobiliare.

S'a primit.

D. Stătescu depune proiectul de lege pentru vacanţa curţilor şi tribunalelor.

D. Cogălniceanu reînoesce interpelarea făcută relativă la neorînduelile comise la penitenciarul Dobrovĕţ.

D. ministru al justiţieĭ, declară că este gata a rĕspunde Mercurĭ séŭ Joĭ.

Foiţa „Universului„

65

DRAMELE VIEŢEĬ

Miliónele Domnuluĭ Joramie

PARTEA INTĂIA

Crima de la Grandval

XXI

Clara Guérin.

Arendaşul cu familia luĭ şi cu argaţiĭ era la masă: un băeţaş de vre o ḑece anĭ, vĕḑêndu-mĕ tremurând şi palidă, şi pricepênd că 'mĭ era fóme, i se făcu milă de mine; se sculă, luă o bucată de pâine pe care puse o felie de şuncă şi mi-o aduse. Iĭ mulţumiĭ plângênd şi era să plec când muma 'mĭ ḑise:

— Intră, fata mea; veĭ sta să mănâncĭ şi să beĭ tot de o dată un pahar de vin.

Băieţaşul se uită la mumă-sa, îĭ zîmbi, mĕ luă de mână şi mĕ duse lângă un scaun de lemn pe care căḑuĭ.

Pentru un moment, sfîrşindu-se mâncarea, bărbaţiĭ plecară şi rĕmăseĭ singură cu arendăşóica.

„— De ce cerşeştĭ? îmĭ zise ea; escĭ tînĕră, parĭ puternică, cu tótă posiţia în care te aflĭ aĭ putea lucra.

Fără să 'ĭ spun de unde veniam, nespunêndu-ĭ de cât numaĭ numele de Clara, îĭ destăinuiĭ nenorocirea mea.

— După ce mĕ ascultă ea mĕ întrebă:

„— Vreĭ să rĕmâĭ aicĭ?

„— Oh! da, strigaĭ eŭ, apucându-ĭ mâna şi stringêndu-i-o cu putere.

„— Avem să intrăm în seceriş, reluă ea; dar nu te iaŭ pentru munca de rînd; de alt fel nicĭ n'aĭ putea o face. Dacă aĭ bună-voinţă, dacă escĭ harnică, îmĭ veĭ face servicii în casă şi veĭ duce de mâncare şi bĕutură, muncitórelor.

Buna arendăşóică mĕ făcu să 'mĭ scot hainele şi, cu nisce rochiĭ d'ale eĭ, mĕ schimbă în servitóre de moşie.

Făcuĭ tot ce putuĭ spre a fi plăcută stăpâneĭ mele şi, spre a 'ĭ uşura lucrul, învĕţaĭ repede tot ce trebuia făcut în casă. Astfel deveniĭ, Deniso, servitóre.

Dar dacă arendăşóica era bună pentru mine, nu tot astfel era bărbatul eĭ care se purta aspru cu mine. Nu mĕ iubia, şi vedeam bine că nu mĕ puteaŭ suferi ca să staŭ acolo. Cum îĭ displăcusem? Nu sciŭ. Dar el nu se codia ca să mĕ facă să 'ĭ simt că 'ĭ eram antipatică. Arendăşóica, care ţinea la mine, cred, mĕ susţinea, şi lucrul acesta pricinuia între bărbat şi nevastă certe aprópe zilnice.

Nevrând să nu fiŭ causa neînţelegereĭ în căsnicia lor, mĕ hotărîĭ să plec. Stătusem două luni acolo, şi după tóte probabilităţile nu era să maĭ întârziez mai mult ca să nasc pe copilul meŭ.

Aflând hotărîrea ce luasem, arendăşióica se încercă să mĕ opréscă. Dar, explicându'ĭ pricina ce mĕ silia să plec, ea mĕ îmbrăţişă, îmĭ dete doĭ napoleonĭ şi plecaĭ.

Plecaĭ cum plecasem de la Bourgvoisin fără ca să sciŭ unde mĕ duceam în voia luĭ Dumneḑeŭ.

Neavênd, ca întâia dată, să'mĭ chieltuesc mica mea avere, căutaĭ să găsesc un loc. Din nenorocire, starea mea de însărcinare înaintată făcea ca să fiŭ respinsă pretutindenĭ. Trec în tăcere umilirile pe care mĕ făcură să le sufer, vorbele grosolane ce'mĭ rĕsunaŭ la urechĭ, insultele ce primiĭ.

Mergênd eu greŭ, obosind repede, trebuiĭ să'mĭ reîncep viaţa mea pribégă, fericită, cu tóte astea, că nu maĭ eram nevoită să cerşesc din noŭ, mulţumită darului generos al buneĭ arendăşióice.

Intr'o zi, avuseiŭ o frică mare, găsindu-mĕ de o dată la cotitura unuĭ drum, faţă în faţă cu doĭ jandarmĭ, care mĕ opriră.

„— Hărtiile d-tale? mĕ întrebă unul dintre eĭ cu un glas gros şi supĕrat.

Tremuram ca o frunză, şi trebue să fi fost galbenă ca o mórtă.

„— N'am hărtiĭ, domnule, rĕspunseiŭ cu un glas înăbuşit.

„— Veḑĭ bine că e o vagabondă, zise jandarmul tovarăşuluĭ sĕŭ.

Intorcêndu-se către mine, reluă:

„— Nu escĭ din ţinutul acesta; de unde viĭ?

Numiĭ unul din cele din urmă sate unde mĕ oprisem.

„— Escĭ din satul acela?

„— Da, respunseiŭ, gîndindu-mĕ că puteam minţi.

„— Cum te numescĭ?

„— Clara Guérin.

„— Unde te ducĭ?

Intinseiŭ mâna şi rĕspuseĭ îngînând:

„— Intr'acolo.

— Unde, într'acolo.

Nesciind ce să rĕspund, plecaĭ capul.

„— Aşa dar, reluă jandarmul, nu sciĭ unde te ducĭ şi spuĭ că escĭ dintr'un sat unde nu e nimenĭ cu numele Guérin. Escĭ o vagabondă şi aĭ să ne urmezĭ.

Porniĭ pe plâns. Credeam că mĕ aflam deja într'o închisóre.

Atunciĭ, cel l'alt jandarm, care se uitase necontenit la mine, luă cuvêntul.

„— Femeea asta, zise el cu un ton grav, este póte o vagabondă, cum credĭ tu; dar de sigur este o nenorocită. Uitete în ce posiţie se află şi spune-mĭ dacă, cu dênsa, avem să ne temem de vre-o primejdie pentru guvern şi pentru societate. Lasă, n'o face maĭ nenerocită de cât este, ar fi un prost lucru. Crede-mĕ, s'o lăsăm să'şĭ urmeze drumul în ticnă.

Aruncaĭ bunuluĭ jandarm o căutătură plină de recunoscinţă.

Cel l'alt îşĭ rĕsucea mustaţa cu un aer nemulţumit.

„— Aĭ banĭ? mĕ întrebă protectorul meŭ.

Se căută în buzunar.

„— Da, domnule, rĕspunseĭ.

„— Intr'acest cas, bine, biata mea copilă! Drum bun şi noroc.

Ceĭ doĭ jandarmĭ puseră pintenĭĭ cailor şi plecară în galop.

(Va urma)

Emile Richebourg

Legea pentru gratuitatea urmăririlor se votéză în total.

D. D. Butculescu cere a se pune la ordinea ziléĭ pe Luní legea pentru vînd̦area bunurilor Statuluĭ.

D. Preşedinte spune că legea se discută în comitetul delegaţilor dimpreună cu guvernul şi îndată ce se va termina va fi pusă la ordinea ziléĭ.

Se votéză indigenatul d-luĭ Setelin profesor la Craiova.

Se dă citire proectuluĭ de lege pentru acordarea uneĭ pensiuní.

In urma cereriĭ d-luĭ Agaricĭ, Camera hotărăsce ca să nu maĭ voteze nicĭ o pensiune pînă ce nu se va vota budgetul.

Se urméză cu votarea de indigenate.

SENATUL

Şedinţa de la 8 Februarie.

D. general Fotino dă citire uneĭ propuneri tinḑînd la interpretarea art. 75 din procedura civilă, în sensul ca şi însuraţeĭ, în afacerea de hotărnicie, să fie citaţi de obşte.

D. T. Boldur-Lăţescu citesce raportul şi legea pentru verificarea pămînturilor date în conformitate cu art. 5 şi 6 din legea rurală.

Se citesce art. 1.

D. Aurelian, întrébă dacă legea se va aplica şi la proprietăţile deja vêndute şi carĭ nu maĭ sunt ale Statuluĭ.

D. I. C. Brătianu rĕspunde, că legea nu se ocupă de cât pentru a se vedea dacă pe moşiile Statuluĭ nu s'aŭ împroprietărit şi alţiĭ carĭ n'aŭ drept.

Art. 1 se adoptă.

Se citesce art. 2 şi se adoptă.

Se citesce art. 3.

D. M. Millo cere penalitate pentru aceĭ carĭ s'aŭ împroprietărit prin fraudă; iar nu sĕ fie lăsaţi în pace, după cum prevede art. 3.

D. Polizu Micşunescu crede că prin art 3, legea este echitabilă căcĭ cum sĕ scoţĭ din case şi din pămînturĭ pe nisce locuitorĭ carĭ le posedă de şi pe nedrept de maĭ mult timp şi le cultivă. Dar şi pentru aceştia s'aŭ prevĕḑut condiţiunĭ supt carĭ să pótă rĕmâne în pămînturile ocupate.

D. raportor împărtăşesce aceleaşĭ vederĭ

Discuţia urméză.

ACTE OFICIALE

S'a aprobat numirea d-lor Bălan Vasile şi Ionescu George IV în posturile de conductorĭ gradul III.

Sunt numiţĭ perceptorĭ aĭ Statuluĭ:

D. Ghiţă Popeseu la Roşiorĭ-de-Vede; d. Ioniţă Andreescu la Cilibia, Buzĕŭ; d. Constantin Vasiliŭ la Tîrgu-Adjud; d. Panait Iliescu la Jitia; d. M. Constantinescu la Costienĭ-Marĭ; d. P. R. Popârlan la Slobozia-Cireşu; d. Ión Dimitrescu la Priboenĭ; d. Sima Iorgovicĭ la Ciocănescĭ; d. Oprea Dragomirescu la Pogónele, Buzĕŭ; d. Leon Turturénu la Niculiţelul Tulcea; d. C. N. Economu la Crângu, Ilfov.

D. Ioan Enculescu la Lungescĭ, Vêlcea; d. R. R. Stefănescu la Severin Mehedinţi; d. N. Arvatu la Ioverna. Mehedinţi; d. Teodor Mărculescu la Scăescĭ judeţul Dolj.

Consiliŭ practic

Pentru a lipi douĕ bucăţĭ de piele între dênsele saŭ o bucată de piele cu una de cauciuc, ne putem servi de următórea compoşiţie: 10 părţi sulfur de carbon; 1 parte esenţă de terebentină; guta-percca în cantitate îndestulătóre spre a dobîndi o pasta grósă.

Spre a ne servi de acéstă pastă, trebue că cele douĕ suprafeţe pe care vrem să le lipim să fie netede şi curăţite de grăsime, care se scóte cu hârtie sugătóre şi cu un fier cald ca şi petele de stearînă de pe stofe; pentru neteḑit ne servim de un briciŭ.

MODA

Anul acesta, de mĕ voiŭ lua după data destul de depărtată a Pasceluĭ, serbările de iarnă vor fi numeróse, căcĭ după ce se stinge cel din urmă ecoŭ al carnavaluluĭ serbările tot nu încetéză şi lumea nu ia calea austerităţeĭ; ci numaĭ se odihnesce puţin şi'şĭ reia puterĭ, căcĭ cu tot postul tot se maĭ danţéză printr'unele locurĭ.

De la începutul anuluĭ serbările aŭ fost fórte numeróse, reunirile vesele şi seratele minunate. Acum în epoca balurilor, îmĭ veţi da voie să vĕ vorbesc şi eŭ despre câte-va costumurĭ maĭ potrivite pentru baluri.

Pentru dómnele care nu danţéză, rochiile sunt de obiceiŭ cu códă, de stofe fórte bogate, esecutate aşa în cât corsajul fără epolete şi códă să fie de stofă grósă şi de o nuanţă maĭ elegantă ca jupa şi ca garniturele, spre a forma cu chipul acesta un fel de cadru care să facă a se observa maĭ mult albéţa umerilor, florile şi diamantele. Să vĕ daŭ şi o descriere: Jupa de brocart albastru ca păunul brodat cu florĭ amestecate cu aur, deschiḑêndu-se pe un şorţ drept de faille frances de culóre rosă, acoperit cu tulle de aceeaşĭ culóre brodat cu perle, prins la o parte de o ghirlandă de trandafirĭ cu frunze şi cu bobocĭ. Un buchet cu panglicĭ, care să cadă în jos, la umĕr. Dómnele care danţéză aŭ toalete maĭ uşóre, cu cordóne de florĭ şi cu ciucurĭ de perle, şi amestecate cu funde de panglicĭ în guste care ridică draperiile. Florile care convin maĭ bine pentru acest gen de împodobire, sunt trandafirii micĭ, mărgăritărelul, viorelele.

Ca toaletă de preumblare şi de visită aveţi pe aceea pe care o represintă figura ce publicăm astăḑi. Acéstă toaletă este de satin argintiŭ şi aceaşĭ ţesĕtură presĕrată cu florĭ micĭ saŭ cu bobiţe. Jupa largă şi cu pliseurĭ largĭ este pe jumĕtate acoperită de o tunică plisată şi ridicată la cingĕtóre, cu draperiĭ şi ridicată în partea stângă. Banca corsajuluĭ e scurtă. Se sfîrşesce cu un vîrf în faţă. Este împodobită apoĭ cu perle de plumb micĭ şi are o bordură de perle maĭ marĭ.

(Din Tes. Familieĭ.)

Spice din Străinătate

Şése bărbaţĭ pentru o femee.—In 1860 americanca Mollie Fhilips era o frumósă fată de 17 anĭ. Făcu să fie răpită şi luată ca nevastă de George Crounce, care fu omorît apoĭ la începutul rĕsboiuluĭ de succesiune din Statele Unite.

Tînĕra vĕduvă, rĕmânând fără resurse intră ca guvernantă în familia unuĭ milionar din Ohio. Acolo făcu cunoscinţă cu un óre care William Van Sickle, şi 'l luă de bărbat în 1863—căsătoria Nr. 2.

Peste cincĭ lunĭ aĭ doilea bărbat era pe bordul unuĭ vapor: căldura face explosie, se nasce un măcel între călĕtorĭ şi el este omorît; écă pe eroina nóstră vĕduvĕ a doua óră.

Dar vĕduvia nu 'ĭ plăcea de loc, cum se va vedea maĭ bine în urmă.

In 1865 se mărită căsătoria No. 3 — cu un bogat preot presbiterian, retras din comerţul sufletelor, reverendul James Johnson, care o aduse în Europa. Dar ajungênd la Roma, acest al treilea bărbat se bolnăvi de friguri şi muri. Vĕduvă pentru a treia óră.

Se întórnă in Statele Unite, se stabilesce la Brooklyn, şi acolo face cunoscinţă şi se mărită în 1869 cu Carol Fellows—căsătoria No. 4. Alegerea fu rea, bărbatul se purta prost cu ea, şi dênsa 'l părăsi, şi se retrase cu un frate al eĭ agricultor la Negoe.

Dar mórtea îndréptă alegerea rea, de óre-ce în 1873 Fellows se duse la New-Orléans şi muri acolo de friguri galbene. Ecă-o decĭ vĕduvă pentru a patra óră.

Era tot frumósă de o frumuseţe care crescea în farmec cu crescerea anilor. Aspiranţiĭ şi pretendenţiĭ eraŭ mulţi. Se presintă domnul Wakeman, un frumos locotenent din armata federală, şi ea 'l ia de bărbat:—căsătoria N. 5; dar acéstă femee părea că purta nenorocire bărbaţilor; şi locotenentul, în 1878, dispare, pentru că muri înnecat în Montana.

Vĕduvă pentru a cincea óră, tot frumósă, tot dorită, se reîntórnă în oraşul eĭ natal Williamson, comitatul Wagene, Penn... unde face cunoscinţă cu un negustor bogat de unt-de-lemn, Walker, care şi dobîndesce să devină al şéselea bărbat al eĭ. Se combină repede cununia şi.... căsătoria Nr. 6.

In iarna asta eroina nóstră, dómna Walker—cea din urmă versiune—era încă în tótă splendórea meritelor sale fisice, când apucată de o bólă grea, a trebuit să móră. A fost îngropată spre mâhnirea universală căcĭ, de şi avea păcatul d'a face să 'ĭ móră repede bărbaţiĭ, fusese tot-d'auna o femee bună.

ANECDOTE

Cine-va întrebă pe Păcală, ajuns primar în satul luĭ, de ce punea în saltarul meseĭ scrisorile ce primia de la Prefect fără ca să le citéscă saŭ să le destace măcar.

Păcală rĕspunse:

— Păĭ, să vedĭ, domnul prefect mile trimite pecetluite; prin nrmare cuprind lucrurĭ secrete, pe care nu trebue să le cunóscă nimenĭ.

* * *

Un doctor examină rana ce 'şĭ făcuse la cap un zidar care căḑuse de pe o schelă, şi zise.

— Spre a te vindeca e un singur mijloc?

— Adică?

— Amputaţi'l.

* * *

O domnişóră gustând dintr'o înghieţată adusă la masă la sfîrşitul unuĭ prânz zise:

— Oh! ce rece e! îţĭ înghiéţă gura..

— Dacă vreţi s'o pun la foc să se încălḑéscă, rĕspunse feciorul novice care o adusese.

Ultime Sciri

Atena 8 Februarie.

Escadra ruséscă a sosit în apele Greciei.

Viena 8 Februarie.

Principele Muntenegruluĭ a primit după amézĭ visita comiteluĭ Kalnoky şi a principeluĭ Lobanoff, cu carĭ s'a întreţinut maĭ mult timp.

Berlin 8 Februarie.

Reichstagul a trimis la o comisiune proectul ce tinde a prelungi pentru cincĭ anĭ legea contra socialiştilor.

Bucurescĭ, 8 Februarie.

D. inginer Emanuel E. Vincler, preşedintele comitetuluĭ permanent de Vasluĭ, a sosit alaltă-ierĭ în capitală şi ierĭ a fost primit de d. I. C. Brătianu.

*

Pe proprietatea Mălăeştĭ, jud. Prahova, s'a descoperit o vênă de sare.

*

Trupele turceştĭ carĭ staţionaŭ la Mustafa Paşa aŭ primit ordin de plecare spre Vranja, unde Serbiĭ concentréză trupe numeróse.

*

Din Brăila se scrie că tragerea loterieĭ bisericeĭ sf. Pavel şi Petru ce era să se facă în ḑiua de 6 Februarie, s'a amânat pentru ḑioa de 23 ale curenteĭ, din causa neîndeplinireĭ unor formalităţĭ.

*

Comisiunea pentru a discuta proectul de lege în privinţa monopoluluĭ vînḑĕreĭ alcoolurilor se compune între alţĭ, din d-niĭ Eug. Alcaz, Vilner, C. F. Robescu, Filitis, Gherghel, etc.

*

D. general Leca 'şĭ va repeta demisiunea din preşedinţa camereĭ pe care Adunarea i-a respins'e ierĭ.

*

Ierĭ s'a ţinut un consiliŭ de miniştriĭ sub preşedinţa d-luĭ Brătianu; a venit în discuţie şi demisiunea d-luĭ general Leca.

*

Amintim că d. Gr. Ventura vorbesce aḑi la Ateneŭ despre *Pigmalion*.

*

Se vorbesce că d. Chiţu, fost ministru va fi numit director al bănceĭ Naţionale.

*

S'a înfiinţat un noŭ post de damă de onóre la curte, în care se va numi d-na Lucia Duca.

*

Doĭ comisarĭ comunalĭ şi un inginer aŭ fost destituiţĭ din serviciul primărieĭ în urma uneĭ anchete făcută de d. N. Fleva.

*

„Epoca“ ḑice că d. Tocilescu şi Viţu, inspectorĭ generalĭ aĭ şcólelor, 'şĭ-aŭ dat demisia.

*

Se vorbesce de întrarea d-luĭ Cogălniceanu la minister.

*

Poliţia de Galaţi a pus mâna pe conductorul postal Popovicĭ care fugise cu 20.000 francĭ în gropurĭ.

*

Aḑĭ va avea loc deschiderea oficială a băilor Eforieĭ, de pe Bulevard. Sunt invitaţĭ la acéstă festivitate senatorĭĭ, deputaţiĭ şi un mare numĕr de personagiĭ înalte.

Foiţa „Universului“

64

TESTAMENTUL

PRINCIPELUI BISMARCK

PARTEA ÎNTÊIA

Desmoşteniţiĭ

X

Domnul Seldi şi d-na Dusselhof

Seldi întrebă pe vĕduvă dacă doctorul Pironie 'ĭ era cu totul necunoscut, orĭ dacă nu cum-va scia că ea era agenta luĭ.

Vĕduva 'ĭ spuse că dênsa sfătuise pe doctor să convingă în parte şi sub întărire de jurămênt d'a nu spune „nimĕnuĭ, pe Ferdinand şi Matilda că eraŭ fraţĭ şi ast-fel să 'ĭ despartă; iar Seldi la auḑul acestor vorbe privi pe d-na Dusselhof c'un fel de spaimă; era uimit de puterea aceleĭ femeĭ d'a conduce patimele ómenilor pe carĭ voeă să 'ĭ aducă în serviciul sĕŭ.

'L cuprinse o mare turburare.

Se vĕḑu pe sine însuşĭ atât de bine prins în mrejele eĭ în cât 'ĭ veni gândul d'a se desface imediat de dênsa, ceea ce fu causa că n'ascultă de cât fórte distrat planul în privinţa conteseĭ Eugenia. Jucă pe vĕduvă drept un paianjen ce 'l încurca din ce în ce maĭ mult în aţele luĭ.

'I trebui multă muncă ca s'ascundă gróza de care sufletul luĭ era cuprins. Plecă ochiĭ cu mare băgare de sémă căcĭ plinĭ de ură, cum eraŭ, iar fi trădat numaĭ de cât situaţia internă, ceea ce ar fi dat maĭ mult curagiŭ protivniceĭ luĭ.

Până aci fusese domn peste situaţiune; stăpânise pe Brühl; stăpânea pe conte şi pe contesă; creḑuse că va duce singur intriga de la început până la sfîrşit; acum vĕḑu spre nenorocirea luĭ că acea femee care 'ĭ fusese agentă şi 'l ajutase în tóte aventurile sale amoróse, 'l ţinea sub un jug odios.

Precum Bruhl fósese sclavul luĭ ast-fel devenea acum sclavul agenteĭ luĭ.

Şi de aceea dênsul, fórte avar, îĭ dete numaĭ de cât suma de 3000 mărcĭ în aur pe care ea 'ĭ ceru într'un mod fórte indeferent, ḑicênd cĕ a sfîrşit de cheltuélă.

Se duse pe urmă să poruncéscă trăsura ce avea să conducă pe vĕduvă acasă.

Când, părăsea salonul vĕduva 'l privia din urmă cu neîncredere.

— El a observat ce-va, 'şĭ ḑise dênsa, şi trebue să am ochiĭ deschişĭ, n'ar fi rĕŭ chiar să pun un spion ca să mi'l păzéscă.

Seldi avea un servitor credincios, care singur 'l servea în tot-d'auna şi care tocmaĭ veni să ridice masa. Vĕduva se folosi de ocasie spre a încerca să'l tragă în partea sa.

'L întrebă dacă este însurat, dacă are copiĭ. Că avusese să servéscă supeul fórte târziŭ în acea séră. Când veni vorba de supeŭ, băgă mâna în buzunar şi scoţênd o piesă de două-zecĭ de mărcĭ, i o întinse ca bacşiş.

Servul remase surprins, atât de bacşişul plăcut cât şi de vorbirea politicósă a vĕduveĭ pe care după îmbrăcăminte eĭ simplă o luă drept o femee distinsă.

Purtarea prevenitóre apoĭ a luĭ Seldi către veduvă întări pe Francisc în presupunerea sa ast-fel că se făcu bun terenul pentru o maĭ departe lucrare a d-neĭ Dusselhof.

Când Seldi se întórse, Francisc părăsise salonul, ast-fel că stăpânul luĭ n'avea cum presupune măcar că în scurtul timp cât lipsise, vĕduva înodase un noŭ fir la pênza în care avea să 'l pérdă.

Seldi conduse pe vĕduva într'un chip fórte galant până la trăsură unde după ce o aşeḑă porunci vizitiuluĭ, s'o ducă pe strada Müller. 'I maĭ făcu un semn amical de departe, şi trăsura dispăru fără sgomot căcĭ avea róte de cauciuc, în întuneric.

Dar privirea ce Seldi ţinu în urma trăsureĭ după ce pornise, era teribilă. Nisce murmure ca dintr'un gâtlej strâns de laţ îĭ eşiră din gură.

— Da, trebue să mĕ gândesc acum s'o nimicesc şi pe dênsa, căcĭ mĕ ameninţă din ce în ce. Nu voiŭ fi sigur de cât atuncĭ când voiŭ vedea că buzele eĭ sunt închise de mórte.

(Va urma)

Varlam Iorst.

Foița „Universului„

205

Bucătarul Regelui

PARTEA TREIA

XXXIV

(Urmare)

Ingenuchie lângă cadavru și se rugă.

In timpul acesta Quevedo luase hârtia pe care Doroteea o scosese din sîn și care căduse pe covor. Se apropie de masă și citi. Era cel din urmă adio dat luĭ don Juan; sfîrșea cu aceste cuvinte: „spune luĭ don Francisc de Quevedo, că într'un saltar al meseĭ din salon se află testamentul meŭ, pe care 'l însărcinez să 'l execute.“

Două lăcrămĭ cădură pe acea hârtie din ochiĭ luĭ Quevedo; apoĭ o îndoi și o puse în buzunar.

— Părinte Alliaga, dise Quevedo călugăruluĭ care se ruga în tăcere, d-ta rămâĭ aicĭ, nu 'ĭ așa?

— Trebue să mĕ rog lângă acéstă nenorocită. Nu e ea fiica uneĭ alte nenorocite pe care am iubit'o mult maĭ înnainte d'a părăsi viața miréná?

— Trebue să depărtez pe don Juan.

— Da, da du-l aiurea.

— Don Juan se pregătĭ să urmeze pe Quevedo, dar maĭ înnainte d'a eși, se întórse spre cadavral Doroteeĭ făcând semn că vroia să vorbéscă.

— Donna Clara te ascéptă, dise Quevedo, întrerupêndu l.

Don Juan îșĭ urmă prietenul fără să maĭ scótă nicĭ o vorbă și amândoĭ eșiră.

Părintele Alliaga rĕmase singur lângă cadavru.

XXXVII

Tocmaĭ a doua zi, ducêndu-se la biserica San Domingo el Real, află bucătarul-șef al Majestățeĭ Sale grozava veste a morțeĭ Doroteeĭ. Trecând pe lângă două femeĭ ce vorbiaŭ în colțul uneĭ strade auzi vorbele acestea:

— Iți spun că am vĕdut'o cu ochiĭ meĭ: e actrița Doroteea. Te înspăimântă, și e grozavă de vĕdut! Ochiĭ 'ĭ sunt duși în fundul capuluĭ, și gura 'ĭ este strîmbă; ea care era așa de frumósă! se spune că a murit pe neasceptate.

Montino simți că 'ĭ îngheța sângele în vine; și împins de grózā și de conscĭința sa, se apropie de cele două muierĭ.

— Iertați mĕ, le dise el, dar mi-se pare că vorbiți de o întîmplarə, care mĕ interesézā fórte mult.

— Ah! nu 'ĭ cunoscĭ amănuntele?

— Nu.

— Tot Madridul e acolo; aĭ putea așa e de mare glóta, să aruncĭ un ac și n'ar cădea pe pământ. Casa aceea, dise una din femeĭ, e plină de lume! am stat două ceasurĭ până când am putut intra și vedea pe mórta; ba chiar mi-aŭ rupt și fusta. Ce glótă și ce lux! Actrițele teatruluĭ Pacheca, ale Coloseuluĭ Prințuluĭ și ale Coloseuluĭ Crucеĭ, sunt tóte acolo; și încă maĭ sunt și mulți seniorĭ și marĭ de Ispania; și sunt și patru lacheĭ cu torțe de céră. Se dice că aparțin caseĭ duceluĭ de Lerma, care este protectorul mórteĭ! maĭ e acolo și Marele Inchisitor și alțĭ călugărĭ, și toți se rógă, și salonul e luminat și strălucitor, și în drum e un șir lung de persóne care plâng, și la pórtă se dă de pomană sĕracilor ce se presintă. Aĭ crede că a murit o prințesă.

Când noĭ, bieții săracĭ, murim, ne îngrópă fără multe ceremonii și nu se maĭ face atâta sgomot. Dar aicĭ e altă trébă! E vorba de o senora frumósă, protejată de un senior mare pricepĭ? Acum haide! Dumnezeŭ să te păzéscă, domnule! Mergem, mătușă Brigidon. E târziŭ.

Bucătarul n'auzi jumĕtate din palavrele astea. Vestea morțeĭ neasceptate a Doroteeĭ 'l umpluse de uimire, de óre-ce nu scia ceea ce se petrecuse din momentul în care sosise cu părintele Alliaga în fața caseĭ locuită de actriță. Quevedo 'ĭ dise să plece fără să 'ĭ dea explicărĭ și bucătarul se dusese drept la Alcazar, ferindu-se d'a trece pe unde fusese omorît bufonul. Indată ce ajunse a casă se băgă în plapomă și petrecu nóptea fără să se misce și sguduit de nisce frigurĭ tarĭ. Dormitase puțin în spre diminéță, și se desceptase la zece. Dărind că sórele pătrundea printre perdele ferestreĭ...

(Aicĭ trebue să deschidem o parantesă. Intr'aceeași nópte patru ceasurĭ în urma morțeĭ Doroteeĭ când Quevedo băgă pe donna Clara și pe don Juan într'o trăsură pe care Francisc de Juara o ținea gata la otelul *El Vasco*, ploia încetă pe dată; cerul se limpedia încet încet, apoĭ apăru ziua pură și senină și un sóre strălucitor se arătă la orizont. Ar fi crezut cine-va că cu sfîrșitul peripețiilor eroilor noștri cerul se credu obligat să pue capăt ploieĭ; era póte o întîmplare vrednică d'a fi însemnată).

Vĕdênd decĭ că sórele 'ĭ pătrundea în odaie, bucătarul șef sări jos din pat, se îmbrăcă repede, și chinuit de remușcările cugetuluĭ, se gândi să se ducă la biserică spre a se închina luĭ Dumnedeŭ. Tocmaĭ pe drum spre biserică, află el mórtea Doroteeĭ. Montiuo era sigur de tot că actrița murise otrăvită.

Cele două femeĭ pe care bucatarul-șef le întrebase, dispărusera deja de câtă-va vreme și bietul om era tot în locul a-ce'a, nemișcat și cu privirea speriósă.

De o dată tresări, și o rupse de fugă în spre strada San Bernaudino. Ajungênd acolo trebui să se oprescă; mulțimea 'l împedica d'a merge maĭ înnainte.

(Va urma)

Em. Fernandez y Gonzalez

CASA DE SCHIMB

TOMA ȚACIU

No. 4. Strada Lipscani, No. 4.

In noul Palat Dacia-România

Pe ziua de 8 Februarie 1885.

	Cumpăr.	Vêndute
5% Rentă Amortisabile .	94 3/4	95 1/2
5% Rentă Rom. perpetuă.	89 1/2	90 1/2
6% Obligațiĭ de Stat . .	86 3/4	87 1/2
6% „ C. F. R. R.	104 —	105 —
5% „ Municipale .	72 1/2	73 1/4
10 fr. „ Caseĭ p. 300 l.	205 —	210 —
5% Scr. funciare Rurale.	85 1/4	86 —
7% „ „ „ .	101 3/4	102 1/2
5% „ „ Urbane.	81 3/4	82 1/2
6% „ „ „ .	90 —	91 —
7% „ „ „ .	97 1/2	98 1/2
Im. cu prime Buc. 20 l. buc.	30 —	31 —
Acț. Bănc. Naț. a Rom. 500 l.	— —	— —
„ Soc. Cr. Mob. Rom. 250 l.	— —	— —
„ „ Rom. de Cons. 500 l.	— —	— —
„ „ de Asig. D.-R. 200 l.	— —	— —
„ „ „ Naționale 200 l.	— —	— —
5% Municipale nuoĭ. . .	— —	— —
Acț. Banca Prevederea. .	— —	— —
DIVERSE		
Aur contra Argint	16 —	16 1/4
„ „ Bilete bancă.	16 —	16 1/4
Florinĭ Wal. Austr. . . .	2 00	2 02
Mărcĭ Germane.	1 23	1 25
Bancnote francese	99 —	100 —

Pomadă Italiană cu basă vegetală, infailibilă pentru a face să reiasă pĕru pe capul cel maĭ complectamente pleșuv, în timp de 50 zile, pênă la etatea de 50 anĭ, dacă rădăcina pĕruluĭ nu este cu totul stârpită. Acéstă pomadă opresce căderea pĕruluĭ, orĭ care ar fi causa ce a produs'o.

După cură

Cu acéstă ocaziune vĕ declar că Pomada italiană a întrecut orĭ-ce așteptare din parte'mĭ prin efectele sale. Pĕrul meŭ, care începuse a cădea, a devenit atât de puternic și aspru că nu maĭ am nicĭ o grije. Și acésta după o cură de cête va unĭ în care am întrebuințat două borcane.

Vĕ mulțumesc și vĕ rog a primi expresiunea distinseĭ mele considerațiunĭ.

Locot. Claudian.

26 Noembre, Bucurescĭ.

Prețul unuĭ borcan leĭ 4.50.

Se vinde numaĭ la Administrația „Universuluĭ“, Calea Dorobanților, No. 8, în sul Episcopieĭ, Bucurescĭ.

SOLUTION PAUTAUBERGE

AU CHLORHYDRO-PHOSPHATE DE CHAUX CRÉOSOTÉ

Intrebuințat cu succes în Spitalele din Paris și recomandată de câtre cei maĭ însemnați Medici, în BRONCHITE, CATARURI, TUSE OPINIATRE, BÓLE DE PEPT (Oftica), RACHITISMUL (Copiĭ scrofuloși și diformi).

Modul întrebuințărei: Fie-care linguriță întruĭ jumătate pahar cu apĭ și jachar.

Phie PAUTAUBERGE, 91, Bulevardul Voltaire, la PARIS, și tóte Phie.

UNICUL MAGASIN

pentru

Articole de Doliŭ

I. PETROVICI (Mme Amalie)

15, Calea Victorieĭ, 15

Asortat cu tóte articolele necesare dolinluĭ pentru dame și copiĭ, póte într'un moment procura orĭ-cuĭ, cu jumĕtate prețul asupra celor comandate, cele maĭ fine și elegante costume complecte de doliŭ.

Rog dar pe Onor. Public de a lua notă de cele ce preced în asemenea ocasiunĭ.

26-3-21 Cu tótă stima I. Petrovioĭ

J. C. Gaál

Strada 11 Februarie No. 5 (în dosul Cismegiuluĭ)

Prezice destinul omuluĭ după phisionomie pe trăsurile palmelor și prin cărți cu 1 leŭ de persónă.

Primesce visite (încă numaĭ un scurt timp) în tóte zilele de la 9 ore diminéța până la 8 ore séra. 12-38

Anatherina *Elixir pentru dinți, pentru bólele gurei și dinților.* Acéstă licóre prin puterea ingredientelor din care e compusă este cel maĭ puternic preservativ pentru igiena gurei și pentru a face plăcut mirosul resuflărei. Se compune din tonicĭ salutarĭ și e cel maĭ eficace leac pentru a preveni durerea dinților și stricarea lor. E fórte potrivit pentru ca să cureță și săintărésca dinții și pentru ca să păstreze curat smaltul lor; întărește gingiile și e chiar un puternic leac contra inflamațiilor de gingiĭ. Flaconul într'o elegantă cuie 2 leĭ.

Se vinde numaĭ la Administrația diaruluĭ „Universul“ Calea Dorobanților No. 8, în dosul Episcopieĭ, Bucurescĭ.

Pastile pentru fumătorĭ Aceste pastile se recomandă d-lor fumătorĭ și celor care din vre-o mică indigestie séu bóle speciale aŭ miros urît în gură; încomodare fórte grea stând în companie. Cutia leĭ 1.

Se vinde numaĭ la Administrația diaruluĭ „Universul“ Calea Dorobanților No. 8, în dosul Episcopieĭ, Bucurescĭ.

Conurĭ mirositoare

Spre a parfuma și desinfecta salele. Se întrebuințéză aprindêndu le vêrful. Rĕspândesc un miros fórte plăcut și igienic care curăță aerul stricat. O cutie 80 b.

Se vinde numaĭ la Administrația diaruluĭ „Universul“ Calea Dorobanților No. 8, în dosul Episcopieĭ, Bucurescĭ.

Sticla Solubilă. Cea maĭ potrivită spre a lipi cristale rupte, porțelane, pămênturĭ și orĭ-ce gen asemenea.

Flaconul leĭ 1.

Se vinde numaĭ la adm. „Universuluĭ“ calea Dorob. No. 8. Cu adăogare de 40 banĭ se trimite franco în tótă țara'

Lustraline Lichid care comunică orĭ-căreĭ peli o magnifică strălucire. Neîntrecut spre a lustrui ghetele fără a întrebuința peria. Se întrebuințéză apoĭ cu mare succes spre a da o lucire frumósă cingătorilor, tocelor negre ale săbiilor, cozorócelor de la chipiurĭ, ranițelor, sacurilor de voiagiŭ, hamurilor, trăsurilor, etc.

Flaconul leĭ 2.50.

Se vinde numaĭ la Administrația diaruluĭ „Universul“ Calea Dorobanților No. 8 in dosul Episcopieĭ, Bucurescĭ.

Praf dentifrice de Coraliu. Preparație specială care curăță repede dinții ceĭ maĭ neglijeațĭ și le dă tótă albeța ivoruluĭ, pre um și împedică stricăciunea și tóte bólele relativ la dinți.

Cutia mare leĭ 1.50. Cutia mică leĭ 1.

A apărut și se află de vêndare la librăria Socec & comp. Bucurescĭ

Apa de Genova pentru toa etă și băĭ. Preparată de S. Frecceri, parfumor al M. S. Regeluĭ Italieĭ premiată cu 20 medaliĭ. Ea pe lângă că are cel maĭ grațios și cel maĭ suav parfum pentru batistă, într buințată în zilnice spălărĭ, risipește uritările și întărește vederea, face să dispară petele de pe față întărește cărnurile. Luată pentru gură risipește mirosul urît, curăță dinții și întărește gingiile și pentru băĭ, o sticluță întărește corpul, face să dispară ardórea și ariditatea peleĭ, mâncărimea, distruge orĭ-ce urîtă odóre a transpirărei și procură o stare de bine neexprimabilă.

Flaconul mare . . . . Leĭ 2.50

Flaconul mic . . . . Leĭ 1.50

Se vinde numaĭ la administrația „Universuluĭ“ Calea Dorobanților No. 8. în dosul Episcopieĭ, Bucurescĭ.

Jocurĭ de Petrecere

ȘARADA de d. căpitan Negru

Din două părțĭ mĕ compu.
Partea întâĭ de veți căta
In pădure o veți afla;
Iar a doua de voițĭ,
Orĭ și unde o s'o găsițĭ.
La un loc de împreunațĭ
Ce-va plăcut o să aflațĭ.

Orĭ ce persónă care ne va trimite deslegarea esactă a acesteĭ șarade pênă Vineroa viitóre va concura prin tragere la sorțĭ la un premiŭ de un frumos roman.

Deslegarea Șaradeĭ din „Universul“ de Dumineca trecută

Șueră

Aŭ deslegat:

Bârlad: D. Romulus Raclis, d. Const. Nour, d-ra Gisella Stein și d. Adolf Stein.

Galați: D. George Jean Ghioca.

Iași: D. Alexandru Grigoriu.

Premiul a fost câștigat prin tragere la sorțĭ de d. Alex. Grigoriu din Iașĭ.

Fleur du bouquet de Noce pentru înfrumusețarea peliteĭ; frumusețea și junețea eternă. Acéstă preparație e alésă, dă imediat, chiar la prima întrebuințare o moliciune delicată, o albéță de marmură, înfățișérea și parfumul crinuluĭ și al roseĭ, figureĭ, brațelor, gâtuluĭ și mânelor, înlătură petele de roșéță și de sóre, și tóte nefrumusețile peliteĭ, redă feteĭ arse brune de sóre colórea primitivă. Miracol de frumusețe, peliță încântătóre, isvor de junețe. Flaconul leĭ 5.

Se vinde numaĭ la Administrația „Universuluĭ“, Calea Dorobanților, No. 8, în sopul Episcopieĭ, Bucurescĭ.

Săpun cu fiere Unic și sigur mijloc spre a spăla orĭ ce pată. Specialitate pentru stofe de mătase și altele fără a le ataca culórea.—Bucata banĭ 70.

Se vinde numaĭ la Administrația diaruluĭ „Universul“ Calea Dorobanților No 8, în dosul Episcopieĭ, Bucurescĭ.

Premiata pudră „Excelsior“ e o pudră invisibilă, de o finețe nespusă, care pe lângă că are *parfumul cel maĭ suav*, și că nu conține nicĭ o materie *vătămĕtóre* are proprietatea infailibilă d'a face pielea de o albéță și de o frăgezime extra ordinară. Ea preservă contra încrețiturilor și face să dispară petele dând pieleĭ o frumusețe constantă. Putem asigura că pudra „Excelsior“ e superióră orĭ-căreĭ pudre cunoscute până acum.

Cutia leĭ 2.

Se vinde numaĭ la Administrația diaruluĭ „Universul“ Calea Dorobanților No. 8, în dosul Episcopieĭ, Bucurescĭ.

Editura Tipografieĭ „Universul“ Luigi Cazzavillan, Calea Dorobanților, No. 8.—Bucurescĭ. Girant: George Mineulescu

ANUL III.—No. 441. 5 Bani în Capitală.—10 Bani în Provincie Mercurĭ, 12 (24) Februarie 1886.

UNIVERSUL

FOAIA POLITICA ILUSTRATA

ABONAMENTE PENTRU CAPITALA:
Pe un an - - - - Leĭ 18
Pe șése lunĭ - - - „ 9
Pe treĭ lunĭ - - - - „ 4.50
Pe 1 lună - - - - „ 1.50

Apare în tóte dilele de lucru la 7 ore diminéța.

REDACȚIA ȘI ADMINISTRAȚIA:
CALEA DOROBANȚILOR. No, 8. BUCURESCI.

ABONAMENTE PENTRU JUDEȚE:
Pe un an - - - - Leĭ 20
Pe șése lunĭ - - - „ 10
Pe treĭ luuĭ - - - „ 5
Pe 1 lună - - - - „ 2

IMPORTANT!

Duminecă la 16 corent, sfîrșindu-se romanul *„Bucătarul Regelui“*, „Universul“ va începe a publica un noŭ și fórte iuteresant roman al luĭ *Réné de Pont-Jest* care are drept titlu:

No. 13 Strada Marlot

Suntem siguri că acest roman dramatic va avea și la noĭ, ca și în Francia, cel maĭ splendit succes.

Cu acéstă ocasie „Universul“ deschide un abonament de 3 luni, adică de la 15 Februarie până la 15 Maiŭ cu următórele prețurĭ:

Pentru Capitală . . . . leĭ 5.—
„ Provincie . . . . „ 5.50

Orĭ cine va lua acest abonament va primi ca premiŭ un frumos romun saŭ „Calendarul Universuluĭ“ pe anul corent.

Romanul *No. 13 Strada Marlot* se va stîrși în treĭ luni.

BUCURESCI $\frac{11}{23}$ Februarie 1886

Dacă te dóre puțin un dinte și te ducĭ la un dantist, acesta 'ți dă de cele maĭ multe orĭ o doctorie ce póte 'ți procură un moment de alinare, dar 'ți complică rĕul ast fel în cât neîncetat trebue să 'l visitez, lăsându'ĭ de atâtea orĭ câte treĭ saŭ patru leĭ carĭ încă tot n'ar fi nimic pe lângă durerile tarĭ și noĭ ce 'ți procură specificul de scump. Acésta se întâmplă maĭ cu sémă prin micele localități unde sunt doĭ saŭ treĭ dantiștĭ ce staŭ în conspirație contra publiculuĭ și s'a vĕdut, că nimenĭ nu realiséză în scurt timp o avere frumósă ca un dantist șiret.

Doctoriĭ de și sunt maĭ scrupuloși și de și în multe casurĭ nu 'ĭ vinovată de cât sciința lor de nereușita medicamentelor, totuși s'aŭ vĕdut uniĭ de rea credință carĭ aŭ dat sfaturĭ folositóre numaĭ lor înșile.

Farmaciștiĭ apoĭ (aceĭ doritorĭ de grabnic câștig și nu credem să fie chiar rarĭ) avênd fixate printr'o lege prețurile maxime ale celor maĭ întrebuințate medicamente și neputênd din acéstă parte să stórcă pungile bolnavilor, aŭ recurs la cea-l'altă parte, adică d'a 'și falsifica marfa; cuĭ nu s'a întêmplat în adevĕr să ia prafurĭ de chinină, întocmaĭ după prescripție, și s'aștepte mult și bine efectul fără a maĭ veni? Fenomenul venea d'acolo că prafurile eraŭ îndoite cu o altă substanță, întru nimic vătămătóre de alt fel.

Cu aceștia încă nu 'ĭ nimic, dar avocațiĭ (ce s'aŭ înmulțit fórte) aŭ devenit o adevĕrată calamitate.

De aĭ un proces pentru un lucru de nimic și de încapĭ pe mâna unuĭ avocat, te trezescĭ curînd într'o afacere fórte complicată, care te ține mereŭ cu mâna în pungă.

Mulțĭ s'aŭ desgustat de a maĭ umbla după dreptate, în asemenea condițiĭ, ba încă, maĭ daŭ de la eĭ ca să rĕmâie cu strâmbătatea.

Țĕraniĭ s'aŭ îngrozit de judecățĭ și suferă maĭ curând o nedreptate de cât să aibă a trece prin mâinĭ avocățescĭ. Am vĕdut la tribunalul din capitală o sermană care 'și frângea mâinile, pentru că avocatul care 'ĭ perduse procesul după ce 'ĭ luase ultimul ban, apăra acum partea adversă. In împrejurările astea sunt apoĭ și judecătorĭ care nu suferă ca omul să 'și desvolte singur plângerea, să 'și arate dreptul, sub pretext că n'are timp îndestul ca să'l înțelégă, ci pretinde resumatul unuĭ avocat, ast-fel că cel ce a mâncat o palmă de la cine-va intră în daraverĭ marĭ dacă ar vrea să'și caute satisfacțiune.

Maĭ sunt încă și alte profesiunĭ așa zise libere, care se esercită ca și avocătura de către uniĭ avocați, căcĭ sunt negreșit și escepțiunĭ și te coprinde gróza când vedĭ atâta lume în prada speculațiilor, fără pedică din nicĭ o parte.

Negreșit, schimbul de servicĭi în sînul societățeĭ este liber după spiritul legilor, liber însă cu presupunerea că schimbătoriĭ sciŭ ce daŭ și ce iaŭ; dar scĭ că daĭ dantistuluĭ banĭ albĭ, dar nu scĭ de loc ce'țĭ dă în schimb și încă maĭ puțin cugețĭ să 'țĭ dea durerĭ necunoscute; scĭ că scoțĭ înainte și daĭ ceva avocatuluĭ ca să te susție într'un proces pe care aĭ vrea să 'l vedĭ cât de curând terminat, dar nu scĭ, că el chiar de are putința să termine iute afacerea se păzesce a o face ci caută să te aibă de jumulit cât maĭ multă vreme luându'și, mĕsurile d'a nu 'ĭ putea retrage tréba din mână și a o da la altul, ceea ce póte ar fi maĭ rĕŭ.

Să nu fie óre nicĭ un mijloc d'a se apara bietul popor de acéstă calamitate?

Punem întrebarea acelor ce aŭ și datoria și competința d'a se ocupa de bunăstarea și desvoltarea societățeĭ nóstre.

Armence de pe malul Pontuluĭ, în Asia.

DIN PARIS

(Corespondența particulară a „Universuluĭ“)

8 Februarie.

In urma alegerilor parțiale de Duminică, 2 corent, Camera deputaților suferă următórele modificărĭ:

Drépta, care avea maĭ înainte 202 membri, maĭ are acum numaĭ 183 orĭ 184, dacă voiŭ pune la numĕr și pe deputatul Amagat, cel care propune o coaliție între centrul drept și cel stîng, spre a constitui cu chipul acesta o majoritate puternică și resistentă.

Numĕrul deputaților republicanĭ se urcă acum la 395.

Aŭ fost cincĭ invalidărĭ; aŭ fost anulațiĭ aleșiĭ din Tarn și Garrona, din Ardeche, din Corsica, din Lande și din Lozère; reacționariĭ nu putură să scape de cât uumaĭ pe patru candidațĭ d'aĭ lor într'aceste cincĭ departamente.

Maĭ sunt încă cincĭ scaune vacante în Cameră; scaunele a treĭ membriĭ din stânga, rĕposațĭ; scaunul luĭ Rochefort, care și-a dat dimisia în urma respingereĭ proectuluĭ de grațiere a condamnaților politicĭ, presentat de dênsul, și scaunul luĭ Lerois, reacționar rĕposat.

Se prevede că patru dintr'aceste scaune vor fi ocupate de republicanĭ, așa în cât Camera în complect va numĕra 399 republicanĭ, 184 reacționarĭ și un neutral, adică Amagat.

Grupul extremeĭ Stângĭ, care s'a constituit definitiv zilele acestea, coprinde 70 de membri.

Iată cum stă acum Camera francesă.

* Chestiunea care ocupă acum întru câtva pe toțĭ și fórte mult pe industrialĭ și pe comercianțĭ, este exposiția universală ce se va ține aicĭ în anul 1889.

Am avut ierĭ, într'acéstă privință, o convorbire cu o persónă intimă cu Eduard Lockroy, ministrul de comerț.

Acéstă persónă m'a asigurat ca Lockroy a înfațișat Consiliuluĭ de miniștri proectul pentru exposiție, care va trebui să se facă pe Câmpul luĭ Marte.

Lockroy crede, că atât Consiliul de miniștrĭ cât și Camerele 'l vor aproba, Englitera, Belgia, Elveția, Olanda, Turcia, Grecia, China și Japonia aŭ făgăduit oficial că vor concura fără condițiunĭ.

Esitarea ce arată de o cam dată celel-alte națiunĭ nu póte compromite succesul exposițieĭ. Ba se speră chiar că la momentnl oportun tóte vor adera.

Esitarea acésta însă a cam pus pe gândurĭ pe mulțĭ și Gastellier, deputat al Senei și Marneĭ, vroia alaltăieriĭ să întrebe Lockroy în Cameră asupa eĭ și asupra întârzieriĭ ce pune Consiliul de Miniștriĭ d'a înnainta proectul Camereĭ.

Dar în urma uneĭ convorbirĭ ce avu cu ministrul renunță.

Ministrul îĭ arată, că maĭ tóte națiunile e de sperat vor concura și 'ĭ afirmă, că săptămâna viitóre Camera se va putea ocupa de acéstă chestiune.

— Dar, întrebaĭ eŭ pe cel care 'mĭ dădea aceste informațiĭ, dacă Consiliul de miniștrĭ se va pronunța pentru o exposiție numaĭ națională? Intr'acest cas îmĭ rĕspunse el: „e maĭ mult de cât sigur că primăria Parisuluĭ nu va maĭ da nicĭ o subvenție și că Lockroy nu se va face executatorul exposițieĭ.“

Și într'adevĕr îmĭ vine și mie să împărtășesc acéstă părere, de óre-ce consiliul municipal votă ierĭ un ordin de zi prin care invită pe președinte să stăruéscă pe lângă miniștriĭ și pe lângă senatorĭ și deputațiĭ Seneĭ în favórea Exposițieĭ Internaționale.

Și'apoĭ totă presa republicană susține proectul uneĭ asemenea exposițiĭ, și nicĭ nu vrea să audă de o exposiție pur și simplu națională.

* Comisiunea însărcinată cu examina-

rea proectuluĭ de lege pentre expulsarea prinţilor a amânat acéstă examinare până ce nu va avea o conferinţă cu miniştriĭ.

Se dă ca probabil însă că acest proect de lege nu va fi aprobat aşa cum l'aŭ cerut primiĭ petiţionarĭ ci aşa cum l'a modificat Rivet, adică autorisând expulsarea prinţilor printr'un decret al ministruluĭ, în cas când eĭ ar compromite siguranţa Statuluĭ.

Se speră că cu chipul acesta, avênd necontenit sabia luĭ Damocles d'asupra capuluĭ, prinţiĭ vor maĭ fi astîmpăraţĭ; şi apoĭ republicaniĭ nu se vor arăta tocmaĭ aşa de fricoşĭ şi de absoluţĭ cum s'ar fi arătat aprobând proectul de expulsare imediată.

* Minele de la Decazeville sunt ocupate de trupe. Agitaţia reîncepe din noŭ în districtul acela.

Proprietarul marilor forge a spus că, de óre-ce el pierde, e gata să le închidă de cât să se supue uvrierilor de vor cere o sporire de léfă.

* Alaltă ierĭ a fost arestat un bernes de 32 anĭ, Kins, pentru că ar fi furat modelurile noilor tunurĭ francese şi le-ar fi vândut uneĭ puterĭ streine.

Trajan.

Spice din ţară

Un popă practic. — Citim în „Cetăţénul" din Băcăŭ o scire de sensaţie:

La 27 Ianuarie c. preotul din comuna Crăeştĭ, acel judeţ, avea două cununiĭ de săvârşit în biserică: una a unuĭ sătén, cea l-altă a unuĭ curcan din comp. 5, reg. 14. Dupĕ ce oficiă cununia d'întêĭ popa nu maĭ vru să facă pe cea de a doua de [illegible] ce vĕduse pe un debitor al sĕŭ că ser[illegible] soldatuluĭ de naş; nu vru în ruptul ca[illegible]uĭ să'şĭ facă datoria până naşul nu'ĭ va [illegible]lăti 9 leĭ ce'ĭ datora.

Omul a făcut apel la toţĭ nuntaşiĭ să'ĭ împrumute 9 leĭ dar, ceĭ-l-alţĭ nefiind maĭ bogaţĭ nu i-aŭ putut da, ast-fel că plecară a casă cu nunta neisprăvită.

Dacă lucrurile vor fi stând ast-fel, atuncĭ cerem episcopuluĭ de Roman să dea o lecţie zdravană neomenosuluĭ preot.

Productele în porturile nóstre aŭ început să se exporte, preţurile de şi nu sunt grozave tot sunt potrivite. aşa de esemplu porumbu de 62—64 libre cinquantin roşu s'a vîndut până la 7 fr. hectolitru, grâŭ prima calitate 63 libre până la 13 fr., secara până la 7 fr.; iar órzele sunt maĭ căutate, de 46 libre până la 6 fr. şi $^{60}/_{100}$ hectolitru, preţ destul de bun, căcĭ tóte aceste preţurĭ sunt în aur; adăogând 16 la sută agiul nu sunt preţurĭ tocmaĭ jóse, zice „R.-Sărat".

Epidemia de angină ditterică bântue şi comunele Andrieaşĭ, Odobasca, Lacul luĭ Baban şi Bordescu, din jud. R. Sĕrat şi că medicul plăşeĭ e însărcinat cu constatarea şi combaterea epidemieĭ.

Viată lungă.—Zilele aceste la spitalul Sfântuluĭ Spiridon din Iaşi a încetat din viaţă *Petrache Tuţu în etate de 120 de anĭ*, muncitor vĕduv, domiciliat în despărţirea V-a, fiu al luĭ Gheorghe şi Catinca Tuţu ce sunt încă în vieţă şi locuesc în acel oraş aceeaşĭ despărţire.

Eĭ aŭ durerea ca să 'şĭ înmormânteze copilul la o vârstă atât de înnaintată,—şi acesta nenorocirea de a fi inmormêntat de părinţĭ la 120 de anĭ de la naşterea sa;—Nastasia Ursu din comuna Larga, judeţul Iaşĭ a încetat din viaţă avênd etatea de 110 anĭ. Ea s'a născut la 1776.

Emigrarea ţĕranilor. — Opt familiĭ din comuna Maluri[illegible]ile judeţul R.-Sărat sunt în ajun d'a emigra în Dobrogea. Causa care îĭ silesce este că arendaşul [illegible] moşiĭ le cere pentru păşunarea unuĭ boŭ 30 leĭ, osebit de alte muncĭ agricole.

Nu este aşa că staŭ bine ţĕraniĭ!

Faptă lăudabilă.—Citim în R. Sĕrăt:

„La lotăria de utilitate publică ce s'a ţinut în acest oraş d. Menelas Gherman a câscigat 160 leĭ noĭ, baniĭ care 'ĭ a împărţit, prin d. T. Chircu, sĕracilor din localitate.

Tot d. M. Gherman, maĭ acum câte-va sĕptămânĭ prin acelaşĭ d. T. Chircu a maĭ împărţit suma de 800 sĕracilor din comuna Bălţaţĭ Rubla, acel judeţ.

Surpărĭ de teren. — Din causa ploilor torenţiale căzute în Ianuariŭ, s'a mişcat şi surpat locurile după cóstele muchilor comuneĭ Ceraşu, jud. Prahova ast-fel că s'a surpat casele cu tóte dependinţele a cincĭ locuitorĭ din cătunul Slonu, s'a surpat maĭ multe ogrăḑĭ cu liveḑĭ de prunĭ, locurĭ de porumb şi fîneţe, maĭ multe gardurĭ, drumurile în multe locurĭ s'a stricat, altele s'a potmolit, gârla numită Valea Slonuluĭ a rupt maĭ multe locurĭ, şi malul până sub colţul uneĭ ogrăḑĭ de pe moşia Eforieĭ, scrie „Curierul Prahoveĭ".

Vaporul local între Galaţĭ şi Brăila face treĭ curse pe ḑi, cu începere de alaltăierĭ.

De la Galaţĭ plécă la 8 ore dim. $12\frac{1}{2}$ ore şi 5 ore dupĕ amiaḑă.

De la Brăila plécă la $6\frac{1}{2}$ şi $9\frac{1}{2}$ ore diminéţă şi la 4 ore dupĕ amiaḑă.

O întrunire a preotilor.—din Ploescĭ a avut loc în ḑilele acestea pentru a presinta o petiţiune Corpurile legiuitóre ca să le îmbunătăţésca posiţiunea materială.

Noutăţi Telegrafice

Belgrad, 8 Februarie.

Regele a sosit la Niş la prânz. El a venit aci pentru a se înţelege cu d. Geraschanin în privinţa instrucţiunilor ce trebue trimise d-luĭ Mijatovicĭ.

Viena 8 Februarie.

„Corespondenţa Politică" e âutorisată de ambasada turcéscă a desminţi ştirea dată de óre-carĭ ziare, ce spun că Pórta a început negocierĭ directe cu cabinetul de la Atena.

Viena 8 Februarie.

Impĕratul a visitat pe prinţul Muntegruluĭ.

Viena 8 Februarie.

„Corespondenţa Politică" négă că s'aŭ început întrevorbirĭ oficiale între Austria şi România, relativ la reînoirea tratatuluĭ de comerţ.

Ea maĭ declară ca lipsită de temeiŭ ştirea ce anunţă, că Viena ar fi fost locul desemnat ca sediŭ al negocierilor.

Guvernul susţine proectul de a deschide o exposiţiune universală în 1880.

Viena 9 Februarie.

„Neue Freie Presse" anunţă că contele Khevenhüller nu se va reîntórce la Belgrad de cât pentru a presenta scrisorile de rechiemare, şi că va fi înlocuit de generalul Tömmel, vechiŭ representant al Austrieĭ la Cetinje.

Constantinopol 9 Februarie.

D. de Nelidoff a remis ierĭ Porţiĭ o notă, care confirmă şi accentuéză obiecţiunile deja cunoscute ale Rusieĭ contra învoieliĭ turco bulgare.

Belgrad 9 Februarie.

Puterile vor propune Serbieĭ, sub iniţiativa Engltereĭ, de a renunţa să puie în tratatul de pace, basele uneĭ convenţiunĭ comerciale. Pentru aceia Puterile vor lucra pe lângă Turcia şi Bulgaria, pentru a face să se însereze în protocolul de paragraf, ce va obliga ambele părţĭ, de a procede, îndată ce pacea va fi semnată, la încheierea unuĭ tratat de comerţ.

Berlin 9 Februarie.

Cuirasatul german Frederic Carol, a sosit azĭ în baia de la Suda.

Constantinopol. 9 Februarie

Dupĕ cum se vedea din telegrama mea de la 16, Pórta a adresat la Belgrad o notă, ce conţine representaţiunĭ energice contra înarmărilor Serbieĭ şi zicênd că dacă aceste înarmărĭ nu vor înceta, Bulgaria va face tot ast-fel şi declarând chiar într'un mod categoric că în cas de reluarea ostilităţilor, Turcia va apăra pe Bulgaria contra Serbieĭ.

Nota propune afară de asta să se tranşeze de către Puterĭ chestiunea de despăgubire de resbel şi insistă ca Serbia să triméţă la Bucurescĭ instrucţiunĭ precise pentru a grăbi încheierea păciĭ.

Negocierile dintre Turcia şi Rusia privitóre la îndoiala turco-bulgară nu s'aŭ terminat încă. Pórta până acum nu a cedat de cât asupra cerereĭ Rusieĭ relativă la partea militară a învoeliĭ, dar cercurile diplomătice cred, că Pórta lasă să se facă cele-l-alte modificărĭ numaĭ spre a ajunge maĭ bine la resolvarea tutulor celor-l alte dificultăţĭ.

Pórta continuă a desminţi sgomotul ce circulă în privinţa negociărilor directe ce s'ar fi început între Turcia şi Grecia.

CRONICA BUCURESCEANA

Marţĭ 11 Februarie.

De la Conferintă. — In şedinţa de ierĭ delegaţiĭ aŭ lăsat la o parte proectul de tratat al Madjid-paşa, şi aŭ luat în consideraţie acel al delegatuluĭ sêrb, dar tot n'aŭ hotărît măcar primirea unuĭ articol, de óre ce şedinţele sunt fórte scurte.

Delegaţiĭ şi aŭ luat şi de asta dată timp de gândit până poimânĭ.

Recursul în Casaţiune făcut de direcţiunea căilor ferate în contra uneĭ sentinţe prin care ea era condamnată a plăti d-luĭ Hovsepian 80,000 leĭ, preţul exproprierеĭ unor terenurĭ dintre Bêrlad şi Vasluiŭ, pentru construirea linieĭ ferate, s'a respins. Direcţiunea a maĭ fost condămnată şi la 400 leĭ cheltuelĭ de judecată.

Intrunirea profesorilor şi a institutorilor din capitală pe care o anunţasem a avut loc ierĭ, Duminică în localul Universităţeĭ; a fost fórte numerósă şi s'a discutat noul proect de lege al irstrucţiuneĭ.

Interpelarea d-luĭ Mihail Cogălnicénu în privinţa espulsăreĭ celor şése românĭ se desvoltă azĭ la cameră.

Concediŭ.—Inalta Curte de Casaţiune a acordat d-luĭ Constantin C. Ştefănescu, consilier în acea Curte, un concediŭ de 40 de zile cu începere de la 9 Februarie.

Un cutremur de pământ s'a simţit ierĭ în capitală, la 3 ore 40 minute dupĕ améḑĭ maĭ întâĭ încet apoĭ maĭ tare. S'a crăpat zidurile maĭ multor case.

Plecărĭ. — Aŭ plecat din capitală: d. Câmpineanu în străinĕtate; d. general Dunca la postul sĕŭ în Craiova; d. general Pilat; d. P. P. Carp.

Societatea Carpatĭ.—Iată membriĭ nouluĭ comitet ales Sâmbătă. C. C. Dobrescuĭ preşedinte.—D. Moroianu şi C. Ghica.—Simionescu, vice preşedinţĭ.—I. Mihalcea, casier. I. Popescu comptabil.—R. Popea, T. Dumbrăveanu şi G. Dobrescu, secretarĭ.—Membriĭ: Gr. Alexandrescu, I Popovicĭ, N. Mihăilescu, I. Bóbeşiu, N. Lupan si R. Gologan.

La Intim club s'a inaugurat de aséră o serie de conferinţĭ sĕptĕmânale, care vor dura maĭ multe lunĭ. Aséră d. Constantin Drăgulinescu a citit un studiŭ artistic asupra teatruluĭ.

Băile Eforieĭ de pe bulevard s'aŭ inaugurat Duminică séra, nu că s'a făcut încercarea duşelor şi putinelor, cum ar înţelege uniĭ, dar s'a iluminat cu lumină electrică salã cea mare a edificiuluĭ în care s'aŭ adunat mulţime de personage înalte de aŭ bĕut şampanie. S'a deschis

---

Foiţa „Universuluĭ"

66

DRAMELE VIEŢEĬ

Milionele Domnuluĭ Joramie

PARTEA INTĂIA

Crima de la Grandval

XXI

Clara Guérin.

Imĭ vĕḑuĭ de drum, cu tóte că eram peste mĕsură de slabă. Imĭ veniaŭ ameţelĭ ciudate şi mĕ durea tot trupul.

Intr'un sat unde mĕ opriĭ ca să mănânc ce-va, o femee, vĕduvă, ghici pricina şi 'mĭ zise:

„— Draga mea copilă, simţĭ intâiele durerĭ ale nascereĭ, cacĭ în curînd aĭ să facĭ. Vreĭ să 'ţĭ daŭ un sfat?

„— Da.

„— Eĭ bine, trebue să te ducĭ cât maĭ repede la Portiers, care e departe de aicĭ numaĭ la două leghe. Indată ce veĭ sosi în oraş să întrebĭ unde e spitalul, veĭ fi primită numaĭ de cât.... Veĭ avea acolo tóte îngrijirile pe care le cere posiţia d-tale.

Mulţumiĭ femeeĭ pentru bunul eĭ sfat şi, pe dată ce mĕ maĭ întăriĭ, porniĭ spre oraşul Poitiers.

[illegible]

că mĕ tîram. Eram pe la începutul luĭ Octombre; diminéţa fusese ger tare, pe urmă începuse să ningă. Sub cerul acoperit de norĭ, posomorît, vêntul rece de méză-nópte sufla cu putere şi 'mĭ biciuia obrajiĭ. Mĕ apucase frigul, tremuram.

Sosisem aprópe de oraş când de o dată fuseĭ apucată de nisce durerĭ nespuse. Mĕ lăsaĭ să cad jos, şi mĕ rostogoliam pe jos, scoţând tânguirĭ, gemete. Intr'acest moment drumul era pustiŭ, nimenĭ nu 'mĭ veni într'ajutor.

— Dumnezeule, dar nu pot să rĕmân aicĭ, trebue ca să ajung, strigaĭ eŭ.

Mĕ armaĭ cu tótă voinţa şi energia ce 'mĭ maĭ rĕmânea, şi isbutiĭ să mĕ scol în picióre. Merseĭ póte încă vre-un sfert de ceas, suferind gróznic. De o dată mĕ simţiĭ ca amorţită; piciórele mele ţepene, îngheţate. Nu se maĭ mişcaŭ. In urechĭ auḑiĭ un sbîrnîit ciudat, mĕ aflam în mijlocul unuĭ intunerec adânc, şi după ce scoseĭ un ţipăt mare, caḑuĭ ca o mórtă, fără cunoscinţă.

Câtă vreme am rĕmas, acolo neînsufleţită, aprópe mórtă? Nu aş putea spune.

Când mĕ desceptaĭ, eram culcată într'un pat şi vĕḑuĭ la căpătâiul meŭ două călugăriţe, două surorĭ de caritate.

Am aflat maĭ târziŭ, ca nisce călĕtorĭ ce veniaŭ la Portiers, mĕ găsiseră pe drum, mĕ ridicaseră, mĕ puseseră în trăsura lor, şi mĕ duseseră la spital.

XXII

Mumă fără copil

Denisa luase pe bĕtrâna sa prietenă de

Dupĕ un moment de tăcere, Clara Guérin reluă:

— Mĕ desceptasem, dar fără să 'mĭ vin bine în fire, dupĕ treĭ sĕptĕmânĭ trecute de la intrarea mea la spital. Intr'acest timp, în prada unuĭ delir spăimântător, fusesem necontenit între viaţă şi mórte. Scăpasem ca prin minune.

Născusem fără să sufer saŭ maĭ bine ca să am cunoscinţă de suferinţele ce trebuisem să fi încercat. De altminterĭ nu 'mĭ maĭ aduceam aminte de nimic. Tóte eraŭ întunecate în biata mea minte bolnavă şi era aşa de slabă, de sdrobită, în cêt nu puteam să fac nicĭ o mişcare. Ochiĭ meĭ deschişĭ priviaŭ ţintit, abia deosibind lucrurile.

Eram un lucru inert, un corp fără suflet, o înviată care nu 'şĭ maĭ aducea de loc aminte despre viaţa sa anterióră. Afară de o durere destul de vie pe care o simţiam colea, la pântece, unde am o cicatrice lungă, restul corpuluĭ meŭ era în nesimţire.

Mĕ întrebară. Nu putuĭ să rĕspund. Pierdusem până şi glasul. De altminterĭ, ce aş fi putut spune? Nu numaĭ că nu 'mĭ maĭ aduceam aminte despre nenorocirea mea, dar îmĭ uitas[illegible] până şi numele.

Tóte îngrijirile ce [illegible] da uneĭ nenorocite în st[illegible] aflam, îmĭ fură date [illegible] păraseaŭ ziua şi nóptea. [illegible] maĭ ca băgare de sé[illegible] pentru copilul eĭ!

Eram maĭ ales obi[illegible] unuĭ [illegible]

mine într'un chip particular; acest doctor tînĕr mĕ îngrijia de când fusesem dusă aprópe mórtă la spital, şi probabil că el îmĭ scăpase viaţa.

Târziŭ de tot îmĭ redobândiĭ puterile: trecură patru lunĭ până ce să mĕ pot scula, să mĕ ţin pe picióre şi să fac vre-o câţĭ-va paşĭ rezemată pe braţul uneĭ surorĭ de caritate. Nu se maĭ temeaŭ pentru viaţa mea, dar eraŭ fórte îngrijaţĭ din pricina minţeĭ mele. Intr'adevĕr, dacă puterile îmĭ reveniaŭ încet încet, nóptea din capul meŭ nu se risipea nicĭ de cum.

Glasul îmĭ revenise; vorbiam, rĕspundeam la unele întrebărĭ, dar la altele, privitóre la trecutul meŭ, rĕmâném mută; de óre-ce nu 'mĭ maĭ aduceam nimic aminte. Pentru toţĭ, la spital, rĕmâneam necunoscută.

Maĭ trecură încă două lunĭ; eram cu totul însănĕtoşită. Vrând să fiŭ folositóre lucram puţin, ocupându-mĕ cu rufăria. Eram în sfîrşit în stare să părăsesc spitalul. Dar amintirea nu 'mĭ revenia, avém acelaş întunerec în cap.

Intr'o zi, tînĕrul doctor, la care ţiném mult şi cu care 'mĭ plăcea să vorbesc, fiind-că devenisem fórte sĕlbatecă cu cele-l-alte persóne, mĕ întrebă de faţă cu maĭ mulţĭ alţĭ domnĭ. Nicĭ de astă dată nu putuĭ să rĕspund.

(Va urma)

Emile Richebourg

o sală publică pentru nunți, sărbări, pe care va putea orî-cine s'o închirieze.

⁂

Baluri. Balul societății „Furnica“ ce a avut loc Sâmbătă în sala Teatrului a reușit pe deplin; venitul se urcă la 11,000 lei, în carî se cuprind și cei 2500 lei trimiși de M. S. Regina.

Balul societății Gutenberg a tipografilor care a avut loc tot Sâmbătă în sala Bosel a reușit de minune.

S'a observat de la acest bal lipsa complectă a patronilor tipografi; dintre toți stăpânii de tipografie nu era acolo de cât d. Luigi Caszavillan, stăpânul tipografiei „Universului“ și soția d-lui Cucu, tipograf de pe bulevard.

⁂

Noile taxe comunale. — Primăria Bucurescî publică în cel din urmă numer al „Monitorului Comunal“ tarifui taxelor comunale revizuit și votat de consiliu în cursul lunei Ianuarie.

D. Primar însoțesce acéstă publicare de o încunosciințare către cetățeni, învitându'i a studia noile taxe și a face întîmpinări, în curs de 15 zile. de vor avea ceva de obiectat.

⁂

Lucruri de furat.—Poliția a descoperit la d. Anton Gheorghe cafegiŭ din calea Șerban Vodă No 63, o mulțime de lucruri de furat precum ciorapi, broboade, veste și fuste de flanelă, tóte noi. Numitul a mărturisit că nu le-a furat singur ci le a cumpĕrat de la trei individi pe carî i-a spus anume. Totuși nu s'a împăcat cu poliția.

⁂

Călcat.—Un birjar vrênd să 'și arate alaltăsĕră îndemănarea d'a mâna caii, a luat'o la gónă în ciuda poliției—pe calea Victoriei și în fața teatrului a călcat pe un domn medic militar care a fost transportat la spital. Birjarul a fost închis.

⁂

Cérta pentru copil.—D. doctor R. din capitală a avut cértă și judecată cu fosta luĭ soție d-na E. Th. pentru un copil al lor. Sâmbătă, curtea de apel secția II a hotărît ca copilul să stea la mumă în tóte Dumineciele de la 4—8 ore séră iar vacanțele să stea jumĕtate la mumă-sa, jumĕtate la tatăl sĕŭ.

⁂

Gazdă de hoți.—Cârciumarul din str. Smărdan No. 16 se pare c'ar fi o gazdă de hoți. Aŭ căḑut cel puțin bănuelî asupra d-sale că ar sta în legătură cu indivizii carî deunăḑi aŭ prădat de mai multă argintărie pe d. Nathanson din strada Stelea.

Omul a fost luat de la tejghea și pus la arest.

⁂

Furt.—Servitorii Ilie și Stoian amêndouĭ în serviciul d-luĭ I. Stroe din str. Țepeș-Vodă No. 100, aŭ fost duși la poliție, cel întâi pentru că a furat celuĭ d'al doilea 16 lire tureseî de aur, iar cel al doilea pentru că nu lămurește bine de unde le are.

⁂

Căḑut în puț. — D. Iohan Schmidt din Strada Erouluĭ No. 11, ducêndu-se alaltă-ierî s'aḑucă iute o doniță cu apă, nu se scie cum făcu, că se treḑi în fundul puțuluĭ, de unde începu să țipe cât 'ĭ lua plămânii. Vecinii săriră și'l scóseră viŭ nevătămat dar aprópe înghețat.

ACTE OFICIALE

Sunt numiți:

D. Pandele C. Dobrescu, actual șef al biurouluĭ de material din direcția generală a penitenciarelor, în postul de șef al ambulanței penitenciare.

*D. C. G. Schina, actual ajutor de corespondență în postul de șef al biurouluĭ de material.

* Monitorul oficial publică unele modificărĭ ale statutelor societății creditului mobiliar român din Bucurescî.

* Sunt confirmați în posturile jos arătate, persónele numite de regia tutunurilor, precum urmézĕ:

Cu comisiunea No. I. D. Cucu Vasile, revisor pentru tutunurĭ în județele Argeș și Muscel.

Cu comisiunea No. 2, D. Ghiță Bărbulescu, revisor pentru tutunurĭ în județele Ilfov, Vlașca, Dâmbovița și plasa Câmpu din județul Ialomița.

Cu comisiunea No. 3, D. Câțu Constantin, verificator pentru cultura tutunuluĭ în județul Ilfov.

Cu comisiunea No. 4, D. Ion Nedeleanu, verificator pentru cultura tutunuluĭ în județul Ilfov.

Cu comisiunea No, 5, D. I. Florescu verificator pentru cultura tutunuluĭ în județul Ilfov.

Cu comisiunea No. 6, D. Iorgu Dâmbezeanu, guard pedestru în județul Brăila.

Corpurile Legiuitóre

CAMERA

Ședința de la 10 Februarie.

D. Ianoli, spune că de șase ḑile a cerut un dosar dar n'a sosit încă.

D. Epurescu, depune pe biroŭ dosarul cu permutarea a 14 institutorĭ și declară că nu 'și mai desvoltă interpelarea fiind-că d. ministru a revocat ordinele de permutare.

D. Voinov, își reînoește interpelarea privitóre la regulamentul Sf. Sinod.

D. I. Rădulescu, cere biurouluĭ ca să pue în discuțiune o petițiune a locuitorilor din Pitescî, în privința căeĭ ferate Golescî Câmpulung.

D. Sefendache președintele comisiuneĭ de petițiunĭ, esplică că petițiunea n'a venit încă în discuțiune fiind că dosarele trebuincióse n'aŭ fost aduse de la minister.

D. Radu Mihaĭ declară ca e la dispositiunea comisiuneĭ de petițiunĭ.

La ordinea ḑileĭ este interpelarea d-luĭ Epurescu, privitóre la convențiunile de comerț.

D. Epurescu întreba: pentru ce nu s'a aplicat și Elveției tariful autonom și daca de aci înnainte va aplica acest tarif la tóte națiunile ale căror convențiunĭ vor expira.

D. ministru de esterne rĕspunde că tariful autonom n'a fost aplicat Elveției, fiind-că i s'a acordat ca și Franciei 40 de ḑile după care tariful va fi aplicat, și declară că va fi aplicat tariful la tóte statele.

D. Epurescu se declară mulțumit.

La ora 3 Camera trece în secțiunĭ.

SENATUL

Ședința de la 10 Februarie.

D. general Fotino citesce pentru a doua óră propunerea pentru complectarea art. 75 din procedura civilă.

La ordinea ḑileĭ interpelarea d-luĭ Mârzescu asupra revisuireĭ legilor.

D. G. Mârzescu declară că n'a făcut acéstă interpelare din spirit de ostilitate, ci numaĭ pentru că dovedesce a avea în țéră, un același mod de codificare a legilor.

Ce se face cu proiectul pentru persónele juridice și cu propunerea pentru interpretarea art. 7 din Constituțiune.

A căutat în cod, dar n'a găsit de cât următórea dispositiune: că societățile străine se bucură în România de aceleași drepturĭ ca și străinii din țară. Dar carĭ sunt aceste drepturĭ?

Este necesar a se sci dacă copilul unuĭ străin naturalist are dreptul de moscenire asupra imobilelor rurale.

Cum putem noĭ lipsi pe copiiĭ de moscenirea părinților lor.

Constituțiunea ḑice că cererile de naturalisare se fac individual. Dar codul civil recunósce în alt-fel. Tot asemenea în ceea ce privesce căsătoriile.

Constituțiunea ḑice că orĭ-ce act de căsătorie trebue să fie precedat de benedicțiunea religiósă; codul civil nu cere acésta.

Pentru ce nu vine d. ministru de justiție să pue armonie între legile țĕreĭ, și principiile din Constituțiune?

Ultime Sciri

Londra 10 Februarie.

„Daily News“ a primit o scire din Atena spunêndu că flota grecéscă a plecat din Salamina cu o destinațiune necunoscută.

Londra, 10 Februarie.

In urma meetinguluĭ ce s'a ținut ierĭ la Hyde Park, mulțimea încongiurând pe oratoriĭ socialiștĭ, aŭ aruncat cu pietre asupra ferestrelor și aŭ spart giamurĭ. Maĭ multe persóne aŭ fost rănite. Poliția a făcut numeróse arestărĭ.

Bucurescî, 11 Februarie.

Din Sofia se telegrafiază că maĭ multe ziare ruseștĭ anunță că flotila bulgărésca ar avea 2 ofițerĭ nihiliștĭ. Ast-fel de ofițerĭ nu fac parte din cadrele armateĭ bulgărești. In cas contrariŭ agentul diplomatic al Rusieĭ ar fi înștiințat de sigur pe guvernul Bulgar care i-ar congedia îndată.

⁂

D-șóra Theodorini, celebra cântărĕță, va sosi în țară la 20 Februarie și se va opri în orașul sĕŭ natal, Craiova.

⁂

Pe viitor dorobanții și călărașiĭ disposații și reserviștii din momentul când sunt chemați în serviciŭ nu vor maĭ fi ținuți a plăti taxa de trecere peste podurĭ.

⁂

Director general la serviciul sanitar s'a numit d. doctor Calenderu.

⁂

Mâine Mercurĭ se face la Letea lângă Bacăŭ estimația avereĭ mobile și imobile a fabriceĭ de hârtie de acolo.

⁂

Se repetă sgomotul că d. Ion Câmpineanu va fi ales președinte al Camereĭ.

⁂

Și la Iași s'aŭ adunat alaltă ierĭ Duminecă profesoriĭ universitarĭ ca să se sfătuéscă în privința nouluĭ proect de lege a instrucțiuneĭ.

⁂

S'a svonit că dniĭ inspectorĭ scolarĭ Tocilescu și Vițu, și-ar fi dat demisiunile dar nu e adevĕrat.

⁂

Stricăciunile causate pe linia Bucurescî-Pitescî, deḑape, s'aŭ sfârșit de reparat.

⁂

Iar se vorbesce că d. general Angelescu, de la corpul III de armată, va veni la ministerul de resbel.

⁂

La colegiul II de Ilfov s'a ales senator d. Cr. Tabacovicĭ; la colegiul III de Prahova s'a ales deputat d. [illegible] Caracaș; la colegiul II de Hușĭ s'a reales senator d. N. Cișman.

⁂

Aflăm că trupa română de operete va pleca la finele stagiuneĭ spre a da representațiĭ la Iași, Kișineŭ și Odesa sub direcțiunea d-luĭ Stefănescu.

⁂

Reiese dintr'un discurs al ministruluĭ nostru de afaceri streine că convențiunea comercială cu Austria nu se va reînoi.

⁂

Dayly-News ḑice că prin Odesa se crede că la primă-vară va fi rĕsboĭ. Maĭ mult ceva, după o corespondență din acel oraș, negociărĭ ar fi fost făcute pentru o trecere eventuală a trupelor ruseștĭ prin România. *L'Etoile roumaine* desminte acéstă scire

⁂

O comisiune compusă din d-niĭ Cerlenti Bechianu și Rădulescu a fost primită în audiență de M. S. Regele pe care l'a rugat să bine-voiască a lua sub patronagiul sĕŭ balul comercianților.

Foița „Universului“

65

TESTAMENTUL

PRINCIPELUI BISMARCK

PARTEA ÎNTÊIA

Desmoșteniții

X

Domnul Seldi și d-na Dusselhof

Trăsura în care plecase vĕduva era un echipagiŭ al conteseĭ Eugenia, și d-na Düsselhof 'l recunoscu după dulcele parfum ce exală interiorul. Era un parfum de clopoțeĭ de Mai, și ea scia de la Seldi că acesta era parfumul favorit al conteseĭ. Cu un surîs batjocoritor și cu un simțiment de completa mulțumire, vĕduva se îngropă în perinile moi acoperite cu mătase albastră, în care altă dată se odihnise frumosul trup al conteseĭ Eugenia.

— Va veni diua, cugetă dânsa, cu un triumf nedescris, în care stăpâna acestuĭ echipagiŭ va sta într'însul alături de mine; ea va fi atunci sclava mea precum este astă zi Seldi. Cacî dór nu fac de géba acea lucrare grea d'a scóte din viața pe desmoșteniți. Voiŭ fi stăpâna miliónelor pe carî le-a furat Seldi și Bruhl.

XI

Visita nopturnă

La o mică distanță de casa vĕduveĭ trăsura se opri. D-na Dusselhoff se coborî ajutată de fecior căruia 'ĭ dete ca și visitiuluĭ un mare bacșiș căcî se ținea de tactica d'a se lua bine cu toți servitoriĭ uneĭ case, cu care ar fi venit vremea să facă vr'o înțelegere.

Le ordonă apoĭ să se întórcă la vilă, și numaĭ când să depărtară o bucată bună ast-fel că nu maĭ putea să vadă unde intră ea se urcă la dênsa.

Pe când străbătea curtea se întreba în sine:

— Ce va fi să aflu peste un moment?

„Afla-voiŭ, pe vecinii meĭ în aceeași adunare în care i-am lăsăt, la d-na Drossel, sfătuindu-se póte asupra împărtășirilor ce le va fi făcut Ferdinand Batinski? orĭ Steinbruck cu fiica luĭ și cu Pohl se fi întors în camerele lor și vor fi dormind liniștiți ca și femeea Drossel și copiiĭ eĭ fără a fi făcut vre-o încercare să se sinucidă prin mangal?

Orĭ póte va fi să găsésca ce-va grozav! Vor fi stând toți în bucătărie, lungiți, țepeni, asfixiați de mangal, scufundați în somuul morței!

Dacă Ferdinand Batenski nu se va fi dus la dênșiĭ spre a 'ĭ aduce la alte ideĭ, dacă visita luĭ în acea casă va fi fost pentru un altul, atunci de sigur ea va avea să petrécă acea nópte lângă șépte cadavre.

După ce intră în coridor, care era comun tuturor odăilor și după ce stete s'asculte cu atenție, un fior o sgudui neauḑind nicĭ cel maĭ mic sgomot.

Acea femee care nu se dădea îndărăt de la nicĭ o crimă, care în nicĭ o situație fie cât de precară, nu 'și perdea presența de spirit, care nu se temea de nicĭ un muritor, cel puțin nu se temuse de nicĭ unul până aci, fu stăpânită de o grózĕ neînvinsă cugetând că are să trécă pe lângă o ușă dincolo de care eraŭ șépte ómenĭ morțĭ. Scia că nu va închide ochiĭ tótă nóptea. Speră să ajungă în camera eĭ, acolo să se închidă bine, să se trântéscă îmbrăcată pe pat, să se acopere cu tot ce avea spre a goni frica.

Lucrul cel maĭ greŭ era de trecut prin coridor. După multă esitare trebui în fine să se hotărască a 'l strĕbate. Când ajunse în camera eĭ, și încuiă ușa se întórse să aprindă lampa, când vĕḑu pe una din cele douĕ ferestre ale eĭ stând o umbră prin întunerec, cu mâinile pe pept, o umbră ale căreĭ trăsurĭ le recunoscea fórte inperfect. Stete cuprinsă de spaimă și cu cât privi acea umbră maĭ fix, cu atât 'ĭ apărea maĭ lămurite trăsurile eĭ nemișcate; asemenea cu ale unuĭ cadavru.

— Vĕduva 'și perduse resuflarea; curând însă 'și ḑise că era o nălucă a simțurilor eĭ că la feréstră trebue să fie atârnată o haină care 'ĭ făcea efectul uneĭ forme omenescî.

Gândindu-se alt-fel vru să facă un pas când figura de pe feréstră făcu o mișcare și sari jos de pe feréstră; o șóptă se auḑi.

— Dacă veĭ scóte cel maĭ mic sgomot, eștĭ mórtă, ḑise fantasma care se apropie de vĕduva, cu nisce pași neauḑiți.

D-na Dusselhoff vĕḑu cum se desfac brațele enorme ale nălucei și se simți cuprinsă între ele.

D'abia leșinase, când individul ce o așteptase în camera eĭ începu s'o caute prin buzunărĭ. Scóse dintr'unul ua portmoneu în care se afla afară de o sută de mărcĭ în aur și unele piese de argint. Două din cele treĭ fișicurĭ cu piese a câte 50 de napoleonĭ fie-care se aflaŭ puse în corsetul eĭ ast-fel că hoțul nu putu s'o prade de tot. Tâlharul rădică pe vĕduva nesimțitóre și o puse în pat; după aceea deschise portmoneul spre a vedea ce conține. Resultatul acesteĭ cercetărĭ păru a'l mulțumi; nicĭ nu s'așteptase încă să găséscă la acea femee.

Dar în loc să plece cu baniĭ, hoțul bĕgă portofelul în buzunar și se puse s'aștepte ca vĕduva să'și vie în simțirĭ.

Acésta nu întârḑie d'a se face; vĕduva după ce 'și recăpătă cunosciința nu rădică capul ca alte femeĭ să întrebe unde mĕ aflu? ci o dată cu cunosciința avu și memoria de tot ce se întâmplase și maĭ înainte d'a face o mișcare se uită împrejur să vadă dacă hoțul s'a dus. 'L vĕḑu stând la căpătâiul eĭ, și nu se mișcă de loc observêndu'l printre gene. Și continuă ast-fel leșinul din șiretlic.

(Va urma)

Varlam Horst.

Foiţa „Universului„

206

Bucătarul Regelui

PARTEA TREIA

XXXVII

(Urmare)

Şi lucrul acesta nu 'l mira ; Doroteea era fórte cunoscută, şi pe urmă la uşa caseĭ se împărţiaŭ pomenĭ marĭ.

Montino vru să împingă la drépta, la stânga, dar în zadar. Atuncĭ vĕdênd că cótele nu'ĭ serviaŭ la nimic, începu să strigă cât îl lua gura :

— Lăsaţi-mă să trec pentru numele luĭ Dumnezeŭ! lăsaţi-mĕ să trec! Vreaŭ s'o vĕd! nu auziţĭ că vreaŭ s'o vĕd maĭ înainte d'a fi dusă la grópă? Lăsaţi-mé să trec, vĕ zic! şi striga cât putea.

Toţi 'l credeaŭ o rudă de aprópe a mórteĭ, şi'ĭ făcură loc. Bucătarul, tot strigând, ajunse la póarta caseĭ ; acolo era Pedro, bătrênul servitor al Doroteeĭ, cu un sac în mână, din care scotea realĭ de argint, pe cari'ĭ da sĕracilor. Duoĭ alguazilĭ împedecaŭ pe cerşetorĭ să se grămădéscă şi să intre în casă. Montino isbuti în cele din urmă să se strecóre în casă.

— Eĭ! eĭ! unde te duci? îĭ zise un alguazil, apucându l de braţ.

— Unde mĕ duc? rĕspunse Montino, aruncând alguazilului o căutătură mâniósă şi chiorîşă ; şi unde m'aş duce dacă nu era s'o maĭ vĕd o dată, maĭ înainte d'a fi pornită la grópă?

La aceste cuvinte, rostite cu glas tare, Pedro se întórse şi recunoscu pe bucătar.

— Ah! d-ta escĭ senor Montino, zise el cu un glas dureros. Ce nenorocire! ce nenorocire grozavă! şi neprevĕdută! N'o vom putea uita nicĭ o dată pe buna nóstră stăpână!

— Nicĭ eu! nicĭ eu! şi cum aş putea óre? exclamă Montino. Dar cum s'a întâmplat lucrul, cum?

— Casilda, care e în casă, îţi va putea spune tot, senor Montino ; cât despre mine nu mĕ pot mişca de aicĭ, cum veziĭ; împart pomenile la săracĭ pentru odihna sufletuluĭ eĭ, biata stăpână! — Lasă pe acest hidalgo să trécă, domnule Casimir Trompete, e de al caseĭ, zise Pedro alguazilului care tot maĭ opria pe Montino. Acesta, vĕdêndu-se liber, se grăbi să suie scara, trecu printr'un coridor, şi intră drept în bucătărie, unde înfăşurată într'un baris negru sta Casilda plângênd, înconjurată de câte-va femeĭ din vecinătate, şi de câte-va servitóre d'ale actriţelor ce veniserĕ să vadă pe Doroteea.

— Ce s'a întâmplat aicĭ? zise Montino adresându se plin de nelinisce servitóreĭ Doroteeĭ.

— Ce vreĭ să se fi întâmplat alt de cât că stăpână-mea a murit! Aşa de frumósă aşa de tînĕră, aşa de bună!

Şi aicĭ isbucni în lăcrămĭ şi suspine.

— Dar cum a murit? urmă Montino, al căruia glas lua la fie-ce moment un accent maĭ ciudat.

— Ce sciŭ eŭ? ţise Casilda, n'am vĕţut'o murind.

— Aşa dar n'a murit acasă?

— Da, domnule, după căte spun don Francisc de Qaevedo şi părintele Luis de Alliaga care aŭ adus'o aicĭ fórte târziŭ.

— Care aŭ adus'o?

— Da, domnule, aŭ adus'o peste nópte, senora eşise în tóletă mare peste zi cu unchiul Munolillo. Se ţice că în nóptea trecută unchiul Manolillo a fost omorît.

— Se ţice asta? exclamă bucătarul-şef, dar urméză ; ziceaĭ că don Francisc de Quevedo şi părintele Alliaga aŭ adus pe Doroteea?

— Da, senor, aŭ adus'o a casă, înfăşurată în mantila eĭ şi aprópe tîrând'o, pe urmă s'aŭ închis cu toţiĭ în odaie. Maĭ târziŭ don Francisc a eşit, şi peste puţin a sosit ducele de Lerma cu un alcade de oraş şi de Curte şi cu un martor. Aflaĭ atuncĭ că stăpână-mea murise, dar că avusese timp să 'şĭ facă testamentul. Nu 'ĭ lipsise nimic, nicĭ preotul ca să se róge şi acest preot era Marele Inchisitor; nicĭ notarul ca să 'ĭ priméscă cele din urmă voinţe.

— Şi... n'avenit nicĭ un doctor?

— Ba a venit doctorul Campilos, medicul teatruluĭ care a stat mult timp închis cu mórta, cu ducele de Lerma, cu Marele Inchisitor şi cu don Francisc de Quevedo.

— Şi n'a spus de ce a murit?

— Da, senor, fără de veste de mórte subită.

— A spus asta?

— Da, senor, a spus.

— Şi justiţia i-a primit deposiţia?

— Da, senor, a fost luată în scris.

Un fulger de raţiune licări în nebunia ce agita mintea bietuluĭ bucătar, saŭ spre a ţice maĭ bine, întinctul conservaţieĭ desceptându-se în el, lăsă ca lucrurile să mérgă în modul stabilit de justiţia ómenilor ; cu tóte astea consciinţa sa 'l acusa că era autorul aceleĭ morţi la care servise de instrument. Farmecul iresistibil ce 'l tîrîse spre casa aceea nenorocită, cuprinse din noŭ pe bietul bucătar. El lăsă pe Casilda şi intră în salon. Ferestrele şi salónele eraŭ închise ermetic ; tavanul şi pereţiĭ eraŭ acoperiţi cu stofe de catifea négră cu ciucurĭ de aur : podelele asemenea eraŭ acoperite cu un un covor negru.

In mijlocul salonuluĭ pe un catafalc măreţ, încunjurat de candelabre de bronz cu forţe aprinse zăcea cadavrul Doroteeĭ, modest îmbrăcat într'o stofă cenuşie grosolană şi cu capul acoperit de o scufie négră.

(Va urma)

Em. Fernandez y Gonzalez

CASA DE SCHIMB

TOMA ŢACIU

No. 4. Strada Lipscani, No. 4.

In [illegible] Palat Dacia-România

Pe [illegible] de 8 Februarie 1885.

		Cumpăr.	Vêndute
5%	Rentă Amortisabile .	94 3/4	95 1/2
5%	Rentă Rom. perpetuă.	89 1/2	90 1/2
6%	Obligaţiĭ de Stat . .	86 3/4	87 1/2
6%	„ C. F. R. R.	104 —	105 —
5%	„ Municipale .	72 1/2	73 1/4
10 fr.	„ Caseĭ p. 300 l.	205 —	210 —
5%	Scr. funciare Rurale.	85 1/4	86 —
7%	„ „ „ .	101 3/4	102 1/2
5%	„ „ Urbane.	81 3/4	82 1/2
6%	„ „ „ .	90 —	91 —
7%	„ „ „ .	97 1/2	98 1/2
Im. cu prime	Buc. 20 l. buc.	30 —	31 —
Acţ. Bănc. Naţ. a Rom.	500 l.	— —	— —
„ Soc. Cr. Mob. Rom.	250 l.	— —	— —
„ „ Rom. de Cons.	500 l.	— —	— —
„ „ de Asig. D.-R.	200 l.	— —	— —
„ „ „ Naţionale	200 l.	— —	— —
5%	Municipale nuoĭ. . .	— —	— —
Acţ.	Banca Prevederea. .	— —	— —
	DIVERSE		
Aur contra Argint		16 —	16 1/4
„ „ Bilete bancă.		16 —	16 1/4
Florinĭ Wal. Austr. . . .		2 00	2 02
Mărcĭ Germane.		1 23	1 25
Bancnote francese		99 —	100 —

Pomadă Italiană cu basă vegetală, infailibilă pentru a face să reiasă pĕru pe capul cel maĭ complectamente pleşuv, în timp de 50 ţile, pênă la etatea de 50 anĭ, dacă rădăcina pĕruluĭ nu este cu totul stârpită. Acéstă pomadă opresce căderea pĕruluĭ, orĭ care ar fi causa ce a produs'o.

După cură

Cu acéstă ocaziune vĕ declar că Pomada italiană a întrecut orĭ-ce aşteptare din parte'mĭ prin efectele sale. Pĕrul meŭ, care începuse a cădea, a devenit atât de puternic şi aspru că nu maĭ am nicĭ o grije. Şi acésta după o cură de cête-va luniĭ în care am întrebuinţat două borcane.

Vĕ mulţumesc şi vĕ rog a primi expresiunea distinseĭ mele consideraţiunĭ.

Locot. Claudian.

26 Noembre, Bucurescĭ.

Preţul unuĭ borcan leĭ 4.50.

Se vinde numaĭ la Administraţia „Universuluĭ", Calea Dorobanţilor, No. 8, în dosul Episcopieĭ, Bucurescĭ.

Alcool de minta piparata specific superior contra indigestiilor, durerile de stomac, durere de inimă şi de cap. Băutură fórte igienică şi întăritóre în timpul marilor căldurĭ ale vereĭ. Cel maĭ bun dintre alcoolurile cunoscute, fiind destilat din foĭ de mintă próspete şi nu făcut cu esenţă cum se face de obiceiŭ leĭ 2.50.

Se vinde numaĭ la Administraţia ţiaruluĭ „Universul" Calea Dorobanţilor No. 8, în dosul Episcopieĭ Bucurescĭ.

Alb de perle. Acéstă specialitate parfumată cu mirosul trandafiruluĭ este superióră orĭ-căreĭ preparaţiunĭ pentru albirea, întărirea şi înfrumuseţarea pieleĭ.

Leĭ 1.50.

Se vinde numaĭ la Administraţia „Universuluĭ", Calea Dorobanţilor, No. 8, în dosul Episcopieĭ, Bucurescĭ.

Scolarina. Noua descoperire infailibilă, spre a face să dispară la moment după hârtie saŭ ţesătură albă petele de cernélă saŭ de culóre.—Flaconul leĭ 1.20.

Se vinoe numaĭ la Administraţió „Universuluĭ", Calea Dorobanţilor, No. 8, în dosul Episcopieĭ, Bucurescĭ.

Benzina profumată

Curăţă de pete stofele cu culorile cele maĭ delicate ; se evaporéză complect în câte-va miuute, nelăsând nicĭ o odóre neplăcută. Flaconul leĭ 1.

Se vinde numaĭ la Administraţia „Universuluĭ", Calea Dorobanţilor, No. 8, în dosul Episcopieĭ, Bucurescĭ.

Vinnaigre Hygiénique Admirabil produs balsamic spirtos şi tonic ; de un parfum fórte plăcut, favorabil igieneĭ şi consacrat grijelor de toaletă, menţine corpul într'o stare înfloritóre de sănătate. Previne şi risipeşte bubele, roşiaţa, petele, încreţiturile şi orĭ-ce alteraţie a peleĭ, pe care o intinereşte şi o indulceşte dânduĭ o aparenţă albă catifelată. Flac. leĭ 1.50.

Se vinde numaĭ la administraţia „Universuluĭ" Calea Dorobanţilor No 8, în dosul Episcopieĭ Bucurescĭ.

Lustraline Lichid care comunică orĭ-căreĭ peĭ o magnifică strălucire. Neîntrecut spre a lustrui ghetele fără a întrebuinţa peria. Se întrebuinţézā apoĭ cu mare succes spre a da o lucire frumósă cingătorilor, tocelor negre ale săbiilor, cozorócelor de la chipiurĭ, răniţelor, sacurilor de voiagiŭ, hamurilor, trăsurilor, etc.

Flaconul leĭ 2.50.

Se vinde numaĭ la Administraţia ţiaruluĭ „Universul" Calea Dorobanţilor No. 8 in dosul Episcopieĭ, Bucurescĭ.

Colecţiunea complectă a ţiaruluĭ *Necesarul* pe anĭ 1884—85 ; douĕ prea frumóse volume de 272 paginĭ fie-care, format mare care coprind peste 90 de nuvele, scrise de ceĭ maĭ buniĭ autorĭ, şése romane complecte ; opera „Viaţa împĕrăteselor Romane", care a obţinut un succes aşa de strălucit în cursul publicăreĭ sale; un mare numĕr de articole sciinţifice, igienice, agricole, etc.; între care sunt de remarcat scrierea „Vade Mecum pentru mume saŭ tălmăcirea bólelor copilărieĭ şi întâiele ajutóre", „Cartea experienţeĭ", citirĭ morale pentru familie, etc. etc. avênd şi peste 100 de ilustraţiunĭ din cele maĭ variate. Preţul : un volum 3 fr. ambele volume 5 fr.

Se vinde numaĭ la Administraţia ţiaruluĭ „Universul" Calea Dorobanţilor No. 8, în dosul Episcopieĭ, Bucurescĭ.

Colecţiunea complectă a ţiaruluĭ „Trebuinciosul" pe anul 1883, care coprinde 40 de povestirĭ din cele maĭ plăcute, renumita operă istorică „Viaţa împĕrăteselor romane, e mulţime de articole literare, sciinţifice, igienice, agricole, etc. ; un volum mare de 192 paginĭ, în folio, cu 35 ilustraţiunĭ fórte interesante, Preţul 2 leĭ

Se vinde numaĭ la adm. „Universuluĭ" calea Dorob. No. 8. Cu adăogare de 40 banĭ se trimite franco în tótă ţara'

Tinctura Mexicană

Este o tinctură eminamente igienică care redă în puţine ţile perilor albĭ şi surĭ culórea primitivă a juneţeĭ într'un mod atât de natural în cât ochiul cel maĭ espert nu 'ĭ póte cunósce, facêndu'ĭ flexibilĭ şi lucitorĭ. Acéstă tinctură împedică căderea pĕruluĭ şi redă rădăcineĭ viaţa şi vigórea perdută ; nu murdăreşte nicĭ pielea nicĭ rufele. Leĭ 3.50.

Se vinde numaĭ la Administraţia ţiaruluĭ „Universul" Calea Dorobanţilor No. 8, în dosul Episcopieĭ, Bucurescĭ.

Mórtea şórecilor

Remediŭ fórte sigur şi puternic.

Pachetul leĭ 1.10.

Se vinde numaĭ la Administraţia ţiaruluĭ „Universul" Calea Dorobanţilor No. 8. în dosul Episcopieĭ, Bucurescĭ.

Pastile pentru fumătorĭ Aceste pastile se recomandă d-lor fumătorĭ şi celor care din vre-o mică indigestie séŭ bóle speciale aŭ miros urît în gură ; încomodare fórte grea stând în companie. Cutia leĭ 1.

Se vinde numaĭ la Administraţia ţiaruluĭ „Universul" Calea Dorobanţilor No. 8, în dosul Episcopieĭ, Bucurescĭ.

Fleur du bouquet de Noce pentru înfrumuseţarea peliţeĭ ; frumuseţea şi juneţea eternă. Acéstă preparaţie e alésă, dă imediat, chiar la prima întrebuinţare o moliciune delicată, o albéţă de marmură, înfăţişérea şi parfumul crinuluĭ şi al roseĭ, figureĭ, braţelor, gâtuluĭ şi mânelor, înlătură petele de roşéţă şi de sóre, şi tóte nefrumuseţile peliţeĭ, redă feţeĭ arse brune de sóre colórea primitivă. Miracol de frumuseţe, peliţă încântătóre, isvor de juneţe. Flaconul leĭ 5.

Se vinde numaĭ la Administraţia „Universuluĭ", Calea Dorobanţilor, No. 8, în sopul Episcopieĭ, Bucurescĭ.

Săpun cu fiere Unic şi sigur mijloc spre a spăla orĭ ce pată. Specialitate pentru stofe de mătase şi altele fără a le ataca culórea.—Bucata banĭ 70.

Se vinde numaĭ la Administraţia ţiaruluĭ „Universul" Calea Dorobanţilor No 8, în dosul Episcopieĭ, Bucurescĭ.

Anatherina *Elixir pentru dinţĭ, pentru bólele gureĭ şi dinţilor.* Acéstă licóre prin puterea ingredientelor din care e compusă este cel maĭ puternic preservativ pentru igiena gureĭ şi pentru a face plăcut mirosul resuflăreĭ. Se compune din tonicĭ salutarĭ şi e cel maĭ eficace leac pentru a preveni durerea dinţilor şi stricarea lor. E fórte potrivit pentru ca să cureţe şi săîntăréscă dinţiĭ şi pentru ca să păstreze curat smalţul lor ; întăresce gingiile şi e chiar un puternic leac contra inflamaţilor de gingiĭ. Flaconul într'o elegantă cuie 2 leĭ.

Se vinde numaĭ la Administraţia ţiaruluĭ „Universul" Calea Dorobanţilor No. 8, în dosul Episcopieĭ, Bucurescĭ.

Apa de Genova pentru toaletă şi băĭ. Preparată de S. Frecceri, parfumor al M. S. Regeluĭ Italieĭ premiată cu 20 medaliĭ. Ea pe lângă că are cel maĭ graţios şi cel maĭ suav parfum pentru batistă, întrebuinţată în ţilnice spălărĭ, risipeşte iritările şi întăreşte vederea, face să dispară petele de pe faţă întăreşte cărnurile. Luată pentru gură risipeşte mirosul urît, curăţă dinţiĭ şi întăreşte gingiile şi pentru băĭ, o sticluţă întăreşte corpul, face să dispară ardórea şi ariditatea peleĭ, mâncărimea, distruge orĭ-ce urîtă odóre a transpirăreĭ şi procură o stare de bine neexprimabilă.

Flaconul mare . . . . Leĭ 2.50
Flaconul mic . . . . Leĭ 1.50

Se vinde numaĭ la administraţia „Universuluĭ" Calea Dorobanţilor No. 8. în dosul Episcopieĭ, Bucurescĭ.

De închiriat Casa cu No. 15 din strada Israelită se dă cu chirie în total pe termen de unul saŭ treĭ anĭ cu începere de la Sf. Gheorghe 1886.— A se adresa la d. Isac David Bally, tutore, strada Israelită No. 11. 15—2—10

Editura Tipografieĭ „Universul" Luigi Cazzavillan. Calea Dorobanţilor. No. 8.—Bucurescĭ. Girant: *George Minculescu*

ANUL III.—No. 442. 5 Bani în Capitală.—10 Bani în Provincie Joui, 13 (25) Februarie 1886.

UNIVERSUL

FOAIA POLITICA ILUSTRATA

ABONAMENTE PENTRU CAPITALA:
Pe un an - - - - Leĭ 18
Pe șése luni - - - „ 9
Pe treĭ luni - - - - „ 4.50
Pe 1 lună - - - - „ 1.50

Apare în tóte ḑilele de lucru la 7 ore diminéța.

REDACȚIA ȘI ADMINISTRAȚIA:
CALEA DOROBANȚILOR. No, 8. BUCURESCI.

ABONAMENTE PENTRU JUDEȚE
Pe un an - - - Leĭ 20
Pe șése luni - - - „ 10
Pe treĭ luni - - - „ 5
Pe 1 lună - - - „ 2

BUCURESCI $\frac{12}{24}$ Februarie 1886

In vechime, când omul n'avea altă trébă de cât să dea cu arcul, femeea era considerată de vită; se vindea, se cumpĕra; bărbatul era stăpân absolut; ce alt rol ar fi putut să aibă ea, slabă, fricósă, de cât acela al unuĭ object de plăcere într'un moment, al unuĭ câne credincios într'altul?

Cu cât veacurile aŭ trecut, omul a cugetat că numaĭ prin mijlocul arculuĭ va fi un prost stăpîn al natureĭ; 'ĭ va trebui judecata, pătrunderea, meșteșugul; de atuncea femeea a fost luată în sémă; i s'a încredințat desvoltarea inteligenței copiilor; a început a fi ea însăși formata pentru misiunea acésta.

Astfel că aḑĭ, după 19 secole de când Christos a confirmat sfinția femeeĭ, am crede că ea este ceea ce trebue a fi.

Ne-am înșelat!

Femeea ázĭ nu este róbă, dar ea este tot ca un object.

Vedem pretutindeniĭ că o mumă nu'și lasă fiica singură, un bărbat soția singură de témă să nu le fure cine-va, ca și cum ar fi vorba d'un lucru, fără gândire, fără voință.

Când un bărbat 'și prinde soția în adulter, resbunarea luĭ cade de cele maĭ multe orĭ asupra amantuluĭ, pe care nu'l vĕḑuse vr'o dată, care nu 'ĭ jurase o credință.

Vr'un animal nu'și sacrifică apoĭ tóte însușirile minței numaĭ spre a 'și găti corpul; ce dobitoc se vopsesce, se strânge cu risicul d'a crepa, întrebuințează cele maĭ monstruóse inovațiĭ, înăbușându'și simțirile delicate ale inimeĭ numaĭ ca să placă?

Deșertăciunea, micile patimĭ, lipsa de orĭ ce judecată sănătósă pe lângă lipsa de putere, iată atributele femeeĭ, astă-ḑĭ încă, când am recunoscut că sarcina eĭ este atât de seriósă în lume, d'a pregăti mintea și inima pentru spinósa cale a vieței.

Și cine e vinovat de acest traiŭ rĕŭ înțeles al femeeĭ? negreșit, tot omul care 'ĭ dă o educație menită luĭ, 'ĭ vîră în cap aspirațiile luĭ fără a 'ĭ da și pas să le urmărèscă, formênd un fel de parodie între însușirile amânduror sexelor. Ce scop s'ajunge dacă femeea a trecut prin aceleași scóle prin care trec bărbațiĭ? Fi-va ea o bună mamă, fi va o femee de stat? I-am înăbușit pornirile naturale spre a nu fi cea d'ântâĭ, și i am pus pedică spre a nu deveni cea d'a doua; va fi curat o jucărie, o caricatură. Se vĕḑ femeĭ doctorĭ, profesorĭ carĭ nu sunt bărbațĭ și nicĭ femeĭ.

Din clasele primare fetele învață aceleași lucrurĭ secĭ ca băețiĭ pe când din cea maĭ mică vîrstă se póte cunósce dupĕ natura jucăriilor că lumea bărbătéscă și cea femeéscă formézĕ douĕ părțĭ distincte: fetele se jócă cu păpușĭ, băețiĭ cu arșice; sunt deosebite aspirațiile și bucuriile.

Precum ceĭ vechĭ n'aveaŭ nevoe a educa femeea pentru robie, astfel noĭ aḑĭ atât de pretențioșĭ, n'am înțeles să desvoltăm în ea delicatele simțirĭ cu carĭ să ne servim la pregătirea omuluĭ pentru viață ci ne mulțumim a o ține, spre petrecerea nóstră cât este tĕnĕră saŭ spre batjocura nóstră dupĕ ce îmbĕtrânesce, într'o stare dintre cele maĭ precarĭ.

Natura și civilisația cere ca să lăsăm educația femeeĭ pe mâna femeeĭ; nu maĭ ea scie ce greutățĭ are de învins în viață semenele eĭ, de la ce curse ale omuluĭ trebue să se retragă; câte datoriĭ 'ĭ încumbă starea de fată, de soție, de mumă.

E logic să vie cutare domn ministru să facă lege și program scólelor de fete și să nu ia parte la acéstă lucrare nici o femee măcar?

A introduce pe femeĭ în viața de stat póte fi un lucru neoportun saŭ nepotrivit. Dar a le lăsa educația femeeĭ e tot ce póte fi maĭ natural și maĭ conform cu o idee de civilisație. Bărbațiĭ, educându'și descedenții în aspirațiile lor, femeile educând fetele în esperiențile și convingerile lor, formând băeți și fete două lumĭ a parte, dar nu numaĭ în ce privesce localurile de școlă ci și în ce privesce materiile de învĕțat și modul de predare, iată viitorul.

Vor de sigur nisce materiĭ de care noĭ nu ne putem face o închipuire; la ce e bună sciința dacă nu ne servesce în viață să putem înlătura nenorocirile? Cunoscințele ce se vor da fetelor vor trebui să le servéscă în viață, pe d'o parte să nu maĭ fie pe lângă om nisce maĭmuțĭ când sunt tinere, și nisce ciume dupĕ ce îmbătrânesc; să aibă judecator prin care să formeze pe om și să 'și ție nealterat în viață caracterul de demnitate,

Când veḑĭ o babă cum se schimonosesce ca să placă, ce lucrurĭ bizare 'și pune în cap, ce culorĭ pe față, ce mers, ce gesturĭ afectate 'și ia, te întrebĭ cu drept cuvênt: este acésta o ființă cu judecată?

Nimenĭ nu 'ĭ vinovat de cât omul.

Franța la Congo.—De Brazza care remite la regele Makoko tractatul de protectorat al Franceĭ

DIN ATENA

(Corespondența particulară a „Universuluĭ")

8 Februarie.

Face-vom rĕsboiŭ cu Turcia, orĭ ne vom supune puterilor? Eată întrebarea pe care 'și o pun acum maĭ toțĭ aicĭ. Nu sciŭ zĕŭ ce să rĕspund, și ceea ce e maĭ mult ciudat, e că maĭ nimenĭ n'ar putea spune în care cas Grecia ar câsciga maĭ mult, de voiu face rĕsboiŭ; este aprópe sigur că vom avea în contră-ne pe maĭ tóte puterile din Europa; până acum tot maĭ nădăjduiam să nu avem în contra nóstră — dacă n'o puteam avea pentru noĭ—pe Englitera, dar o depeșă pe care a trimis'o alaltă-ieri prințul de Bismarck ministruluĭ Germanieĭ pe lângă guvernul nostru, ne făcu să ne îndoim și despre acest lucru.

Eată ce spune Bismarck într'acea depeșă:

„Dacă schimbarea ministeruluĭ în Englitera inspiră guvernuluĭ grec nădejdea uneĭ schimbărĭ în politica Englitereĭ, informațĭ pe președintele Consiliuluĭ, că noul Cabinet engles va urma fără deviație politica cabinetuluĭ precedent."

Acéstă depeșă însă dacă făcea pe lume să se îndoiască mult despre sprijinul moral măcar al Englitereĭ, tot maĭ lăsa puțină speranță; când étă că depeșile sosite din Londra vin și o confirmă în modul cel maĭ oficial care se póte. Intr'ade-vĕr, după acele depeșĭ, Gladstone a declarat în camera comunelor după deschiderea Parlamentuluĭ că ar fi fórte rĕŭ să fie vr'o echivocitate în privința vederilor guvernuluĭ, care are de gând să urmeze politica fostuluĭ cabinet și să scape pe Grecia chiar în contra eĭ.

Numaĭ singură Francia, până acum, nu vrea să trimită o escadră înaintea Greciei și declară că nu va lua nicĭ de cum parte la demonstrația navală a puterilor.

Lumea pe aicĭ este fórte agitată din pricina purtăreĭ puterilor față cu Grecia care nu cere de cât nisce părțĭ de teritoriŭ locuite de grecĭ și stăpânite acum de turcĭ. Se crede că rescóla Cretenilor este iminentă acum și în curând vom avea marĭ încurcăturĭ póte și pe continent. Turcia 'și concentrézĕ necontenit trupele la granița despre noĭ și guvernul nostru a dat asemenea ordin ca trupele să se grăbéscă a se aduna maĭ repede spre graniță; înrolările tinerilor ca voluntarĭ se urmézĕ apoĭ necontenit.

Prima scântee a lupteĭ se crede că va sări între bulgarĭ și sêrbĭ, de óre ce p'aicĭ nu se crede nicĭ de cum că vor putea ajunge la împăciure.

Sunt însă și mulți bărbați însemnați și cu judecată sănetósă pe aicĭ, cari nu prea vĕd cu plăcere aprinderea acésta a grecilor, și cari dorind totuși alipirea cât mai curênd la Grecia a ținuturilor locuite de Greci și aflătóre sub dominațiune streină, sfătuesc însă prudența și moderațiunea și aș dori ca să nu ne împingem prea departe, ci să stăm în reservă. Și pe urmă dacă va fi rĕsboiŭ, și dacă vom vedea că ne putem mĕsura cu turcii să o facem; iar dacă nu, mai bine să ne retragem în linisce și fără sgomot de cât să fim siliți a eși cu rușine. Dar poftim de vorbesce despre moderație și prudență unor ómeni mâniați și carĭ de atâtea lunĭ n'asceptă alt de cât să incépă rĕsboiul; unde mai punem apoĭ și fondurile, pe care sunt silit să recunosc că le avem într'un grad superlativ. Tóte acestea fac ca sfaturile ómenilor reci să nu fie ascultate și că la cel d'întêi prilej vom avea rĕsboiŭ. Dee domnul ca cel pŭțin să fie fericit.

De o cam dată aflu că flota a plecat de la Salamina; destinația e necunoscută.

Frangulis.

Spice din țară

Intâmplări de la Galați. — Alaltă erĭ nópte nisce făcătorĭ de rele s'aŭ întrodus prin efracțiune în prăvălia d-luĭ Ștefan Chicomban, piața făinăricĭ și aŭ luat banii ce se aflaŭ în tejgea, precum și mai multe cutiĭ cu sardele.

— Tot alaltă ierĭ nópte s'aŭ întrodus rĕŭ făcători și în prăvălia de manufactură a d-luĭ Șmil Vaisman, strada Trafan, de unde aŭ furat câte-va bucățĭ de madepolon și mai multe barișurĭ.

— Mai puțin norocos a fost acel care a intrat cu ajutorul unor cheĭ potrivite în cancelaria de la fabrica de făină a d-lor frați Mihailov, strada spitalului Spiridonieĭ; căcĭ abia eșit din cancelarie de unde luase 160 leĭ, el fu prins de gardistul de punct. Furul se numesce Simion Pavel.

O crimă s'a comis Duminecă pe șoséua Reni-Galați:

Filipachi T. Filimon casierul d-lor frați Antache la podul de la gura Prutuluĭ, plecă de la acel punct spre Galați în acea și pe la ora 5 diminéță. El avé asupră i suma de 400 leĭ pe care o ducea la stăpânul sĕŭ în oraș.

Un alt servitor al aceleiași case, cu numele Gheorghe Țuțuénu, ținu să întovărășéscă pe casierul Filimon în oraș. Dar abia trecu o oră și Gheorghe Țuțuénu se întórse singurĭ la gura Prutuluĭ ca să spună servitorilor de la pod că nisce hoțĭ eșindu-le înainte a ucis pe Filimon i-aŭ luat banii ce avé și că de frică a luat fuga înapoĭ.

Procurorul și medicul județuluĭ fură imediat preveniți. Transportați la fața loculuĭ aŭ găsit pe victima cu gâtul adânc tăiat. Petele de sânge constatate pe căsa luĭ Gh. Țuțuianu și nesiguranța depositieĭ luĭ, fac să se bănuéscă că el însuși ar fi autorul crimeĭ. Baniĭ nu s'a găsit. Ancheta urméză.

O nouă societate s'a format în Ploescĭ; ea are numire de „Armonia“ și scopul eĭ este economia, fructificarea capitaluluĭ prin afacerĭ comerciale, filantropia. Sediul eĭ se află pe calea Rudului în Ploescĭ.

Tăiată de tren.—Ni se scrie din Tecuciŭ, că alaltă-ierĭ pe când mașina No. 102, *Trotuș*, strângea vagóne spre a forma trenul de Bêrlad, a călcat o femee, tăindu-ĭ un picior de la genuchĭ și altul de la călcâiŭ; mașinistul Dresdi se află în partea stângă a mașineĭ astfel că nu vedea douĕ femeĭ ce voeaŭ a traversa linia și din care una trecu, iar cea-l'altă simți mașina luând'o pe dinainte și când se întórse căd̦u sub róte. Rănita a fost dusă la spitalul din Tecuciŭ.

Apele Dunăreĭ scrie „Bomba“ a început a se retrage într'un mod destul de simțitor, așa că în fața frigului ce esistă în timpul de față, este temere că Dunărea va putea îngheța.

— In ziua de 6 corent a sosit în portul nostru primul vapor mărităm numit „Alliance“ sub pavilion Norvegian și care s'a și încărcat cu grĕŭ și orz pentru Neapole.

Noutăți Telegrafice

Viena 10 Februarie.

Se telegrafiază din Atena „Corespondenții Politice“, că demisiunea cabinetuluĭ este iminentă.

Viena 10 Februarie.

O depeșă adresată din Constantinopol ziaruluĭ „Noua presa liberă“ susține că s'a încheiat o alianță între Serbia și Grecia pe basa uneĭ acțiuni comune contra măririi Bulgarieĭ.

Atena 10 Februarie.

D. Delyanis primind o deputațiune, a spus că guvernul elen continuă înarmările sale și că n'a luat nicĭ o mĕsură care să justifice sgomotele de schimbărĭ politicc. In urmă a sfătuit pe popor să se abție de la orĭ-ce manifestație care póte aduce pagube intereselor naționalilor.

Pesta 10 Februauie.

Camera deputaților a adoptat proectul de buget de anul 1886.

Rĕspunzênd d-luĭ Ugron, deputat al stângeĭ extreme, care blama politica urmată de guvern în chestiunea orientuluĭ, d. Tisza a declarat că el nu era față la întrevedere de la Kremsier, fiind-că nu era acolo vorba de vre o acțiune politică.

D. Tisza protestă cu mare energie contra afirmăriĭ d-luĭ Ugron, care spune că guvernul urmărește în chestiunea de Orient o politică ce are de scop să facă din toți locuitoriĭ părții occidentale ale Balcanilor, supuși austriacĭ, și supuși ruși pe toți ceĭ ce locuesc în partea orientală. Guvernul n'are de loc intenționea de a dobîndi supuși noĭ, și nu există nicĭ o învoială care să stabiléscă o sferă de interese comune în Balcanĭ. Dar tóte guvernele se silesc să conserve pacea, și vor reuși de sigur, pentru că Europa este unanimă asupra acestuĭ punct.

Berlin, 10 Februarie.

Camera a început discuțiunea proectelor de lege contra Polonezilor. După un discurs violent al deputatuluĭ Wierzbinski, d. Lucius, ministrul Agricultureĭ, a justificat proectele bazându-se pe necesitatea uneĭ apărărĭ legitime.

Roma, 10 Febraarie.

Fotiades-Pașa este numit ambasador al Porțiĭ pe lângă Quirinal.

IMPORTANT!

Duminecă la 16 corent, sfîrșindu-se romanul *„Bucătarul Regeluĭ“*, „Universul“ va începe a publica un noŭ și fórte iuteresant roman al luĭ *Réné de Pont-Jest* care are drept titlu:

No. 13 Strada Marlot

Suntem siguri că acest roman dramatic va avea și la noĭ, ca și în Francia, cel mai splendit succes.

Cu acéstă ocasie „Universul“ deschide un abonament de 3 lunĭ, adică de la 15 Februarie până la 15 Maiŭ cu următórele prețurĭ:

Pentru Capitală . . . . leĭ 5.—
„ Provincie . . . . „ 5.50

Orĭ-cine va lua acest abonament va primi ca premiŭ un frumos roman saŭ „Calendarul Universuluĭ“ pe anul corent.

Romanul *No. 13 Strada Marlot* se va stîrși în treĭ lunĭ.

CRONICA BUCURESCEANA

Miercurĭ 12 Februarie.

Sosirĭ.—Aŭ sosit în capitală d. I. C. Brătianu, primul ministru, de la Florica.

Ateneul român.—Joĭ 13 Februarie corent la 8½ séra D. C. D. Demetrescu va ține conferința sa despre „Principiul autorității“ în educațiunea modernă.

O desmințire.—Deunădĭ am publicat că d. ministru al instrucțiuneĭ visitase liceul Mateĭ Basarab și rĕmăsese nemulțumit. Regretăm fórte mult că am scăpat în ziar o așa enormitate. Adevĕrul e că ministrul nu numaĭ că n'a rĕmas nemulțumit dar nicĭ n'a visitat atuncĭ liceul Mateĭ Basarab, și dacă 'l visita mulțumit rĕmânea.

Copil născut cu dinți.— Óre care Anica Moise servitóre în etate de 24 de anĭ, a născut acum o sĕptămână un copil de secs bărbătesc cu douĭ dinți în partea de jos a gureĭ.

Mórte grabnică. — D. Hristu, negustor de pe strada Romană No. 151, a încetat fără de veste din viață, alaltăerĭ.

O damigénă cu rachiŭ a fost găsită ierĭ nópte lângă prăvălia d-luĭ V. Constantinescu din str. Academieĭ No. 24. Un ipistat de la secția 18, mergênd pe lângă numita prăvălie s'a împedicat de ea și era cât pe aci să cadă; a luat'o și a dus'o la secția sa unde se află și acum.

Convocare.—Decaniĭ facultăților din Bucurescĭ și Iașĭ sunt convocați de ministrul instrucțiuneĭ spre a 'ĭ consulta asupra nouluĭ proect de lege a instrucțiuneĭ.

Faliment.—Aflăm că d. P. Baraș, comerciant din capitală a fost declarat în stare de faliment.

O deputatiune a dobrogenilor a sosit în capitală cu misiunea d'a cere primuluĭ ministru să nu suprime tribunalul de apel din Tulcea. Acéstă deputațiune va fi primită adĭ de d. prim-ministru.

Listele electorale aŭ fost revisuite de consiliul comunal.

Două companiĭ din regim. III de infanterie aŭ sosit alaltă-ierĭ de la Telega.

ACTE OFICIALE

* D. Ion Leovénu s'a confirmat ajutor al primaruluĭ din comuna urbană Caracal, jud. Romanați.

* D. Ion Bianu s'a confirmat ajutor al primaruluĭ comuneĭ urbane Mihăileni din jud Dorohoiŭ.

* Sunt numiți:

D. Al. G. Negrescu, sub-prefect la plășile întrunite Marginea-de-jos Orașul din jud. R.-Sărat; d. Alexandru Anino polițaiŭ al orașuluĭ Caracal. d. George D. Răutu polițaiŭ al orașuluĭ Dorohoiŭ.

* Epitropia spitaluluĭ de copiĭ „Caritatea“ din Iașĭ, este autorisată a primĭ donațiunea de 10.000 leĭ noĭ în obligațiuni de Stat 6% făcută de princesa Elena Mavrocordat, născută Al. Balș, în memoria mameĭ sale princesa Smaranda Moruzi, născută Sturza, sub condițiunea prevĕdută în actul d donațiune, ca din venitul aceluĭ capital să se înființeze și să se întreție în perpepetuitate un pat în acel spital care să pórte numele mameĭ sale Smaranda Moruzi.

* Sunt înaintați și permutați funcționarĭ de mai jos din cancelaria eforieĭ spitalelor civile din Bucurescĭ.

D. B. Georgescu se înanintéză în postul de cap al aceluĭ serviciŭ în locul d-luĭ Stambulescu demisionat pentru a 'și exersa dreptul la pensiune; d. Stefan Vlădoianu, se permută în postul de șef de biroŭ; d. B. Popescu cel mai vechĭ func-

---

Foița „Universului“

67

DRAMELE VIEȚEĬ

Miliónele Domnuluĭ Joramie

PARTEA INTĂIA

Crima de la Grandval

XXII

Mumă fără copil

„— Să vedem, îmĭ sise el, atuncĭ nu 'țĭ aducĭ aminte că eraĭ însărcinată, aprópe d'a face, când, sleindu-ți-se tóte puterile aĭ căd̦ut pe drum aprópe de oraș?

Până atuncĭ credușerĭ că nu trebuia să 'mĭ vorbéscă nicĭ de cum despre copilul meŭ. Judecă despre emoțiunea mea Deniso audind cuvintele tînĕruluĭ doctor. Eram mumă, uitasem acésta, mi-o aduceaŭ aminte. Totul tresări în mine.

„— Ah! îmĭ aduc aminte! striga'ĭ, copilul meŭ! Unde este copilul meŭ? Ah! a murit!

„— Liniscesce-te, îmĭ zise repede doctorul; copilul d-tale trăesce.

Impreunaĭ mâinile și radiósă, mĕ uitaĭ la oer mulțumind luĭ Dumneḑeŭ că lăsase în viață pe scumpa mea creatură.

„— Unde 'mĭ e copilul? întrebaĭ.

„— La doică.

„— De ce nu mi-aĭ vorbit d-ta maĭ repede despre copilul meŭ?

„— Asceptam, nădĕjduiam că amintirea 'țĭ va reveni.

„— E băiat?

„— Nu, e fată.

Rĕmâseĭ un moment nemișcată ca în contemplație în fața uneĭ ființe imaginare.

Pe urmă, cu mare sfială, întrebaĭ:

„— Mi-se va înapoia copilul?

„— Da, dar maĭ târziŭ.

„— Da ce nu acum?

„— Pentru că escĭ fără familie, pentru că ți-aĭ uitat numele și locul nascereĭ. Escĭ sănătósă acum și aĭ putere destulă ca să lucrezĭ; dar de o cam dată te aflĭ fără nicĭ un mijloc de existență, dacă ți-s'ar înapoia copilul, cum l'aĭ *cresce*?

Scoseĭ un oftat adânc și plecaĭ capul.

„— Așa e, murmuraĭ.

„— Veḑĭ, îmĭ zise unul din domniĭ aceea, este cu neputință în condițiile acestea, ca să ți-se dea copilul. N'aibĭ nicĭ o grijă, de altminterĭ nu e părăsit.

„— Dacă aș putea măcar să 'mĭ vĕd fata, îngânaĭ eŭ.

„— Din nenorocire, ea e departe d'aicĭ; cu tóte astea vom vedea.

— Un alt domn luă cuvêntul și mĕ întrebă dacă vroiam să rĕmân la spital ca servitóre.

După ce mĕ gândiĭ puțin, rĕspunseĭ:

„— Nu.

Nu 'mĭ plăcea într'acel stabiliment unde vedeam necontenit morțĭ, și de multă vreme deja muriam de dorul aeruluĭ câmpiilor.

„— Fie, făcu domnul acela; nu vrem să te ținem cu sila; dar unde te veĭ du ce eșind d'aicĭ?

„— Nu sciŭ!

„— Ce veĭ face ca să trăescĭ?

„— Voiŭ lucra.

„— Sciĭ să coșĭ.; dar aĭ putea să facĭ și alt ce-va?

— Cred că da.

Domniĭ aceia vorbiră un moment împreună, apoĭ plecară.

Restul zileĭ și tótă nóptea plânseĭ gândindu mĕ la fetița mea. Vaĭ! n'aveam s'o vĕd nicĭ o dată.

A treia zi mĕ îmbrăcară curat; puseră într'un pachet hainele mele cele vechĭ, puține rufe și mĕ duseră intr'un biroŭ unde mi-se dete cincĭ-zecĭ de francĭ, zicêndu-mĭ:

„— Poțĭ pleca.

„— Unde e fata mea? întrebaĭ.

„— Nu s..im.

De géba mĕ rugaĭ, de géba plânseĭ, nu dobîndiĭ alt rĕspuns.

Plecaĭ din spital și în curînd după aceea, din oraș. Cu tóte că mintea 'mĭ era necontenit ocupată de copilul meŭ, încercam o mare bucurie, găsindu-mĕ singură pe drum, avênd spațiul înaintea mea. Simțiam cât e de scumpă libertatea.

Lucru ciudat, mi-se părea că regăsém amintirea. Imĭ aducém aminte vag încă, ce e drept, de călĕtoriile mele de maĭ înainte, purtênd când la subțióră când în spate, un pachet ca acela pe care 'l avém acum. Credeam că recunosc drumul alb și prăfuit care se întindea înaintea mea cât vedeam cu ochiĭ. Zîmbiam verdeteĭ, florilor, copăcilor, colinelor ca la nisce cunoscințe vechĭ. Inima îmĭ bătu cu putere când vĕḑuĭ cel d'întâĭ sat ce descoperiĭ pe câmpie.

Séra, cu puțin maĭ înainte de apusul sóreluĭ, ochiĭ meĭ întâlniră, în depărtare, un sat; pe urmă, mult maĭ aprópe de mine, la spatele unor plopĭ, vĕḑuĭ nisce clădirĭ marĭ isolate ale căror coperișurĭ roșiĭ păreaŭ de foc sub razele sóreluĭ ce apunea. Era casa unuĭ arendașĭ.

Fără să sciŭ de ce mĕ opriĭ brusc, și în dată tresăriĭ audind rânchiezatul mânjilor ce chemaŭ pe mumele lor; răgetul vacilăr ce veniaŭ de la pășune și alergaŭ la fântână; lătratul câinilor și behehăitul oilor, mergênd spre stînă și rĕspunzênd la țipetele mieilor.

O nouĕ și subită lumină se făcu în mine. Aceste sgomote, aceste țipete diferite 'mĭ eraŭ familiare, le cunosceam, le audisem adesea și 'mĭ aduseĭ aminte că fusem servitóre la o moșie. De astă dată nu mĕ maĭ puteam îndoi,—amintirea începea să 'mĭ revină.

Emoțiunea, un fel de bucurie, făcură să 'mĭ curgă lăcramile.

Drumul către casa arendașuluĭ era înnaintea mea, îl luaĭ, și peste un sfert de ceas mĕ aflam în fața locuinței arendașuluĭ. Câinele începu să latre furios. O femee, arendășóica, eșĭ din casă.

(Va urma)

Emile Richebourg

ţionar se înaintézá în postul de ajutor la casierie ; d. Teodor Posea se permută în postul de arhivar la serviciul spitalelor.

* S'a acordat administratoruluĭ clasa I Lăpuşnénu Vasilec, comptabil din regimentul 12 dorobanţĭ Tutova un concediŭ de şépte lunĭ în ţará.

* D. Iòn Dan, secretarul comptacil şi I. Obreja, ţiitorul de registre sunt puşĭ disponibilitate din posturile ce ocupă pe lângă casa creditului agricol din Botoşanĭ.

* D. Nicolae I. Novac, iar postul ocupat de d. Obreja rémâne cacant până la nouĭ dispositiunĭ.

* D. Ión I. Chihorénu se confirmă în postul de copist la casa creditului agricol din Roman.

Consiliŭ practic

Roşala nasuluĭ, când nu provine numaĭ din frig, şi e obicinuită, este fórte adesea causată de delicateţa vaselor capilare ale nasuluĭ.

Spre a face să dispară acéstă roşaţă se iaŭ 2 grame de borax care se disolvă în 15 grame de apă de trandefirĭ şi 15 grame de apă de portocală, şi se udă nasul de 4 saŭ 5 orĭ pe zi cu acéstă ameste cătură.

Corpurile Legiuitóre

CAMERA

Şedinţa de la 11 Februarie.

D. Schiler, cere a se pune la ordinea ţilei cât maĭ curênd legea pentru vênţarea bunurilor Statuluĭ.

D. Orovénu cere dosarele alegereĭ consiliuluĭ judeţén din R. Sărat.

D. C. F. Robescu, depune o petiţiune subscrisă de 60 institutorĭ primarĭ prin carĭ cer a li se aplica legea din 1883 pentru sporirea salarielor.

D. M. Cogălnicénu, îşĭ desvolta interpelarea privitóre la espulsarea Ardelenilor.

Spune că adresază acéstă interpelare şi guvernuluĭ Românieĭ şi guvernuluĭ de la Buda Peşta şi declară că d-sa are maĭ ales dreptul, ca să adreseze la Pesta acéstă interpelare fiind că a dat mult ajutor ómenilor de stat actualĭ din Ungaria.

Aminteşte, că mergênd o dată în parlamentul din Pesta, ca om politic, a recunoscut acolo douĭ deputaţĭ pe care i'a scăpat pe când era ministru de urmăririle Ruşilor.

Citesce din memoriile luĭ Coşuth cele treĭ convenţiunĭ încheiate de către Vodă Cuză cu Ungaria.

Adăogă că d-sa nu este iridentist şi că crede cum că ţara Românéscă n'are nicĭ un drept la cucerirea Transilvanieĭ.

Urméză cu citaţiunĭ din memoriile luĭ Cosuth în privinţa perióderĭ de la 1848 şi a susţinereĭ principiuluĭ naţionalităţilor şi arată, că de şi Coşuth s'a schimbat în urmă, atuncĭ era prietenul Românilor şi recunoştea drepturile lor.

Ungurĭĭ nu aŭ dreptate când acuză pe Românĭĭ de aci de iredentism, de óre-ce déca Românĭĭ ar face un asemenea lucru apoĭ ar fi agitat într'o ţéră care a fost ruptă din trupul ţereĭ Românescĭ adică în Bucovina.

Apoĭ iredentism dar iredentism pacĭnic a făcut toţĭ domnĭĭ de la descălitóre: Radu-Negru, Bopdan, precum şi toţĭ aceĭ învăţaţĭ carĭ aŭ venit la noĭ, precum Lazăr, Bariţiŭ, Laurian bătrênul etc., eĭ bine! ar trebui ca să mergem să asvîrlim în vînt ósele tuturor acestor ómenĭ marĭ şi să ne renegăm tot trecutul no tru ?

Discuţiunea urméză.

SENATUL

Şedinţa de la 11 Februarie.

Se comunică dosarul alegereĭ col. II de Ilfov pentru Senat, precum şi un protest al d-luĭ căpitan Moroiŭ.

D. Fotino, citesce pentru a treia óră propunerea sa pentru adăogirea unuĭ alineat la art. 75 din procedura civilă, pe care propunere o şi desvoltă arătând necesitatea de a se complecta articolul în sensul d'a putea fi citaţĭ de *obşte* însuraţeiĭ împroprietăriţĭ pe moşiĭ.

D. Eug. Stătescu, împărtăşesce în principiŭ opiniunea din propunerea domnuluĭ Fotino.

D. Vergatti, crede eă justiţia trebue să aibă şi pentru însuraţeĭ acelaş mod de procedare ce'l are pentru moşnenĭ.

Luarea în consideraţiune se adoptă.

Se procede la alegerea uneĭ comisiunĭ ca să studieze şi să transforme în proiect propunerea d luĭ Fotino.

Sunt aleşĭ dnĭ R. Opran, Polizu-Micşunescu. G. Cantacuzen, Vergatti şi d. general Fotino care face parte de drept din acéstă comisiune.

La orele 4, Senatul trece în secţiunĭ.

Spice din Străinătate

O luptă de boxorĭ.—La 15 corent, la Maison Laffitte lângă Paris a avut loc o partidă de *box*, noă pentru Francia, unde asemenea lupte nu 's permise.

Din Englitera se duseră acolo doĭ boxorĭ ca să facă o luptă mare.—Se numesc James Smith şi Greenfeld.

Lupta începu în linisce şi se sfîrşi în urlete şi înjurăturĭ. La al séselea atac Greenfeld căţu jos lovit de un ghiont; sculându-se, primi alt ghiont şi căţu din noŭ. Când se sculă din noŭ, Smith îĭ dete în stomah un al treilea ghiont care 'ĭ sfâşie carnea.

Partisenĭĭ luĭ Greenfeld îl încurajaŭ. La al treisprezecelea atac amêndoĭ se respinseră cu putere şi Smith căţu jos. Se ţice că sculându se el ar fi muşcat de şold pe protivnicul sĕŭ.

Atuncĭ partisanĭĭ luĭ Greenfeld rupseră fringhiile şi se repeţiră în ajutorul luĭ.

Se născu o învălmăşélă generală cu loviturĭ de bastóne şi de casse-tête.

In fine câţĭ-va asistenţĭ putură linisci pe luptătorĭ.

Max, marele campion engles, care era judecător, declară că lupta trebuia să se sfîrşéscă şi o declară nulă.

In fine apăru şi un jandarm. Luptătorĭĭ, ceĭ ce păriaŭ şi asistenţĭĭ săriră în trăsurĭ şi plecară.

Jandarmul puse mâna pe frânghiĭ şi pe parĭ.

Se ţice că lupta e amânată pe o lună, pe urmă Smith se va duce în America ca să se măsóre cu faimosul Sulivan.

Treĭ miniştri exilaţĭ.— Se depeşéză din Constantinopole către ţiarele englese că Said-Paşa, fost mare vizir, cum şi alţĭ doĭ miniştri, Assim-paşa, şi Akif-paşa, aŭ primit ordin să plece din capitală şi să se ducă în exil la Sivas. Se spune că măsura asta a fost luată în urma intrigilor ce aceste treĭ paşale urziaŭ contra actualuluĭ cabinet.

Ultime Sciri

Pesta, 11 Februarie.

„Pester Lloyd" desminte că ar fi vorba de rechemarea comiteluĭ Khevenhüller ca ministru al Austro-Ungarieĭ la Belgrad.

Filipopol 11 Februare.

Se crede că principele Bulgarieĭ, nu se va întórce la Sofia, de cât numaĭ atuncĭ când tóte reservele vor fi mobilisate, şi când miliţia rumeliotă va fi pusă pe picior de resbel.

Bucurescĭ, 12 Februarie.

Comisiunea însărcinată să asiste la experimentarea cupolelor, s'a pronunţat în raportul eĭ pentru cupola francesă.

*

Proiectul guvernuluĭ pentru plata în aur a taxelor telegrafo-poştale a fost cu nemulţumire ascultat de Cameră.

*

Procesul primărieĭ din Galaţĭ cu d. E liade se va judeca mâine Jouĭ de ambele secţiĭ unite ale Curţeĭ de Casaţie.

*

Aţĭ la $10^1/_2$ ore un consiliŭ de miniştrĭ se va ţine la palat sub preşedinţa M. S. Regeluĭ.

*

Se ţice că decretul pentru numirea d-luĭ general Al. Angelescu de la corpul de Galaţĭ, ca ministru de resbel, este iscălit.

*

Se va prelungi până la 13 Martie sesiunea corpurilor legiuitóre.

*

Se dă în întreprindere adăncirea şi lărgirea canaluluĭ St. Ceorge din portu Giurgiŭ, precum şi facerea lucrărilor destinate a protega acest canal în contra apelor.

Adjudecarea va avea loc la 10 (22) Aprilie 1886, orele 4 p. m., la ministerul lucrărilor publice.

*

Din Madrid se comunică că consiliul de miniştrĭ a otărît ca în prima săptămână a luneĭ Martie că disolve Camera Cortesilor.

*

La 15 Februarie se va începe la cameră desbaterile budgetuluĭ ministerelor pe anul 1886—1887.

*

A doua demisiune a generaluluĭ Leca preşedintele camereĭ a sosit ierĭ, şi 'ĭ se va da adĭ citire.

*

Escadra internaţională în apele Greciei până astădĭ n'a fost întărită cu vre-un vas frances de resboiŭ.

Puterile par a nu lua imediat măsurĭ de constrîngere în contra Greciei, ele vor ca maĭ întâiŭ să stabilească cum să se póta împresora flota grecéscă ca să nu póta ataca flota turcéscă.

*

„Vocea Covurluiului", spune că Sâmbătă, sub pretext de epizootie în Basarabia, nu se maĭ permite pe la gura Prutuluĭ intrarea în România a locuitorilor din acea provincie.

*

Aŭ maĭ sosit în capitală d. C. Olănescu, secretarul general al ministeruluĭ de esterne ; P. S. S. Inocenţiu, episcopul de Buzĕŭ ; d. Lupu Costache prefect de Covurluiŭ ; d. general Ipătescu comandantul Divisiuneĭ de Roman ; d. general Racoviţă comandantul corpuluĭ 4 de armată.

*

Prefectura capitaleĭ a descoperit pe ucigaşul servitóreĭ d-iuĭ Rădulescu din str. Berzeĭ în capitală. Se scie că acest omor fusese comis maĭ acum o lună.

*

Contrabandistul Ghiţă Iaurgiŭ unul din uciigaşiĭ sergentuluĭ Tache Ghiţă a fost arestat în cârciuma luĭ Panait, din satul Popescĭ, plasa Dâmboviţa jud. Ilfov.

Informându-mĕ că fostul meŭ soţ, Hristian Georgian, voesce a înstrăina prăvăliile şi casele ce are în suburbia Şerban-Vodă, calea Plevneĭ No. 15 şi 17, spre a nu avea de unde să iaŭ pensiunea alimentară ce onor. Tribunal de Ilfov, secţia I, l'a condamnat a plăti pentru întreţinerea unuĭ copil născut din căsătoria nóstră; previn prin acésta pe toţĭ aceea ce ar voi să cumpere sus ţisele imobile de la numitul Hristian Georgian că orĭ-ce contractărĭ de înstrăinare a avereĭ sale vor fi anulate de mine prin acţiunea pauliană până ce acest d. Georgian nu va asigura într'un mod real întreţinerea legală a acestuĭ copil.

Raliţa I. Vera, calea Rahoveĭ 121.

Doctor Iarchi Calea Moşilor 27, vis-a-vis de Pomul Verde. Consultaţiĭ de la 1—3 ore după amiadă

Foiţa „Universului"

66

TESTAMENTUL

PRINCIPELUI BISMARCK

PARTEA ÎNTÊIA

Desmoşteniţii

X

Vieita nopturnă

Tă'harul păru că perde răbdarea d'atâta aşteptare.

— Pe toţĭ draciĭ, murmură el, n'o fi, murit óre ?

'Şĭ plecă figura pe faţa eĭ ; când acesta 'ĭ vĕdu figura d'aprópe 'l recunoscu.

— Enric ! strigă dênsa.

Auţind aşa strigăt dintr'un trup ce părea neanimat, hoţul se dete speriat îndĕrăt ; dar de grabă 'şĭ făcu inimă, scóse o înjurătură printre dinţĭ şi apropiându-se 'ĭ ţise cu un ton de batjocură :

— Da, mamă, eŭ sunt !

Vĕduva se sculă din pat tremurând dar maĭ înainte d'a ţice ce-va aprinse o lampă, cătând a se ţinea bine pe picióre să nu cadă de fricĭ.

După ce aprinse lampa se asedă pe scaunul de lângă feréstra pe care [illegible] tă'harul, şi se uită cu spăimă la dênsul.

Acesta stătea lângă masă cu figura luĭ palidă, brăsdată de patimĭ, dar încă tĭnără iluminată în plin de lumina lampeĭ. Trebue să fi avut vr'o 32 de anĭ şi asemĕnarea isbitóre dintre trăsurile feţeĭ luĭ şi a vĕduveĭ arăta numaĭ de cât, în ce grad de rudenie se aflaŭ.

Imbrăcămintea luĭ era numaĭ sdrenţe ; avea aparenţa unuĭ adevĕrat vagabond.

Privi pe mumă-sa cu un fel de batjocură ; aştepta pare-că să 'ĭ ţică ce va.

Dênsa înţelese că trebuia să spue ce-va de voea să pue capĕt aceleĭ situaţiunĭ chinuitóre.

— De unde viĭ ? întrebă ea cu glas trămurătăr.

— Din temniţă, răspunse el rînjind.

— Ar fi trebuit să mĕ gândesc la acésta, zise ea plecând ochiĭ şi privind drept înainte'ĭ.

— De sigur, ce, óre nu sunt fiul tĕŭ ?

Vĕduva nu respunse, ci stete pe gînduri. Căuta o metodă după care să se mântue de presenţa fiuluĭ eĭ.

Puşcăriaşul păru a'ĭ ghici gândul.

— Nu te maĭ osteni, mamă, ţise el rînjind iar, sciŭ la ce cugeţĭ ; vreĭ să mĕ vedĭ plecat d'aicĭ, vreĭ póte să mĕ înlăturĭ pentru tot-d'a-una din calea d-tale. Te pot maĭ dinainte asigura că nu veĭ isbuti ; mi-am luat tóte măsurile. Afară d'asta te am în palmă ; am aflat multe despre d-ta cât am stat în temniţă ; am ascultat mărturisirea unuĭ arestant ce murea pe petre ; aceste mărturisiri te privesc pe d ta şi pe unele din crimele d-tale, care într'un cât-va staŭ în legătură cu persóna mea.

La aceste cuvinte vĕduva sări ca isbită de fulger ; ochiĭ se deschiseră peste măsură, de spaimă, iar fiul o privia înveselindu-se.

— Şi mĕ veĭ crede mamă, dacă ţi-aş maĭ spune că m'am întâlnit în temniţă cu cine-va care te cunósce fórte bine ? Ia ghicĭ cu cine ? Dar nu veĭ putea ghici de óre-ce eraŭ maĭ mulţĭ arestanţĭ carĭ te cunosceaŭ eĭ bine; m'am întîlnit cu tata.

Vĕduva de astă dată din galbenă se făcu vînĕtă ; fugi iute la feréstră şi'şĭ sprijini capul de drugul de fer, ca să alunge ameţéla.

Criminalul simţea o plăcere bestială ; cu amêndouă mâinile în buzunările pantalonilor, lua în rîs cele maĭ micĭ mişcărĭ ale mumeĭ luĭ.

— Da, da, ţise el, sciam eŭ c'o să te surprindă aşa veste şi de aceea am veuit cu un tren accelerat de la Sonnenburg, să ţi-o comunic.

D na Dusselhof 'şĭ învinsese emoţiunea, închise feréstra, lăsă perdele, după ce observă p'afară că nu era nimenĭ care s'asculte convorbirea.

Veni în mijlocul camereĭ şi 'şĭ luă o ţinută impunetóre.

— Nu sciŭ de eştĭ zăpăcit orĭ beat zise fiuluĭ eĭ ; e mult timp de când tatăl tĕŭ a murit.

Vagabondul rîse cu hohot.

— O fi murit, dar eŭ l'am vĕţut în temniţă şi i-am vorbit; d'abia acolo a putut să móră, maĭ dăunăzĭ.

Ea clătină capul cu necredinţă.

— A murit în braţele mele, ţise dânsa.

— Da, acela pe care l'aĭ dat drept tatăl meŭ şi pe care lumea l'a creţut ast-fel.

— Bărbatul meŭ, — tatăl tĕŭ, a murit în braţele mele, 'ţĭ repet.

— Tatăl meŭ, — amantul d-tale, acela care te a ajutat să'ţĭ uciţi bărbatul şi din care causă a mers în temniţă, a murit nu de mult acolo, după ce mi-a spus tótă istoria.

Văduva se sprijini de scaun ; în ochiĭ eĭ lucea o ură neîmpăcată. Hoţul simţi, un fior prin spete şi fără voie se dete un pas îndĕrăt

— Dacă privirile tale, reluă dênsul, ar fi otrăvite ca doctoria tatăluĭ meŭ, atuncĭ de sigur aş avea aceeaşĭ sórtă ca bărbatul d-tale. Dar fiind că nu voiŭ gusta nimic din ceea ce veĭ fi gătit tu, de nimic n'am a mĕ teme, şi prin urmare nu 'ţĭ maĭ cheltui în zadar puterea ochilor.

Vĕduva recunoscu că 'şĭ trăda interiorul şi 'şĭ plecă ochiĭ cu necaz. Simţia însă trebuinţa d'a pune sfîrşit aceleĭ situaţiĭ, dar creerul eĭ, atât de fertil altă dată nu voea acum să 'ĭ dea nicĭ un mijloc prin care să scape da acel visitator neoportun.

(Va urma)

Varlam Forst.

Foiţa „Universului„

207

Bucătarul Regelui

PARTEA TREIA

XXXVII

(Urmare)

La fie care colţ al catafalculuĭ sta câte un lacheŭ al ducelui de Lerma cu o luminare în mână. La spatele catafalculuĭ sta preotul parohieĭ, cu crucea aurită, însoţit de cler; lângă cruce, cu rasa lui de călugăr dominican, Marele inchisitor se ruga în genuchĭ. O mulţime numerósă de actorĭ, actriţe, şi persóne de tóte clasele, ocupa restul mareluĭ salon. In fund şi aprópe de uşă staŭ în tăcere vre-o câţi-va gentilomĭ.

Când vĕdu acésta bucătarul-regeluĭ fu apucat de ameţélă; i se păru că lumînările se lungeaŭ, că se mişcaŭ, înaintaŭ spre dênsul, încunjurându'l, învăluindu'l într'un vêrtej de foc. In mijlocul acestuĭ vîrtej înspăimântător, i-se păru că zăresce cadavrul Doroteeĭ mişcându-se, viind la el, strângându'l în braţe şi târîndu'l. In prada acesteĭ ameţelĭ infernale, Montino înaintă încet şi împleticindu-se, cu pĕrul sburlit şi cu ochiĭ căscaţĭ, cu gura strâmbă, tremurând, vînĕt la faţă, spre cadavru, în faţa căruia se opri ca să'l contemple cu spaimă, în momentul în care corul intona teribilul cântec : *Ziua ureĭ!*

Montino nu maĭ putu resista; nebunia luĭ isbucni aşa în cât îl făcu să strige:

— Iertare! iertare! voiŭ trece restul vieţeĭ în pocăinţă! lasă-mĕ... nu mĕ tîrî astfel. Mĕ voiŭ ruga şi voiŭ pune să se róge pentru sufletul tĕŭ.

Căḑu dupĕ ce ḑise asta, spre marea mirare a asistenţilor, întins pe scândurĭ.

— Omul ăsta e nebun, ḑise părintele Alliaga, şi porunci ca nenorocitul Montino să fie transportat într'o odaie d'alăturĭ, unde se închise cu dênsul.

Dar mórtea neprevĕḑută a Doroteeĭ produsese o asemenea impresie, cuvintele scăpate luĭ Pedro şi Casildeĭ în privinţa ştăpâneĭ lor dăduse nascere la atâtea şi atâtea spuneri privitóre la acéstă întâmplare, în cât mulţĭ bănuiră, ba chiar afirmară că era de desubt un mister grozav.

Alcadele de curte şi oraş, Ruy Perez Sarmiento, pe care 'l cunóscem deja, fu chemat dupĕ miezul nopţeĭ de ducele de Lerma, în urma uneĭ convorbirĭ ce avusese acesta cu don Francise Quevedo.

Quevedo trimesese ducelui ministru un bilet compus astfel :

„Excelenţă : am în mână spada ce vĕ póte tăia capul; vĕ voiŭ da acéstă spadă de veţĭ vroi să mĕ primiţĭ.

„Francisc Quevedo".

Indată ce ducele de Lerma îşĭ aruncă ochiĭ pe acel bilet, porunci ca Quevedo să fie introdus numaĭ de cât.

Quevedo se presentă, ţinênd în mână nisce hârtiĭ; aceste hârtiĭ eraŭ pătate de sânge.

Dar maĭ întâiŭ trebuia să spunem de unde venia Quevedo.

Când, cu inima sdrobită, el eşi din casa unde Doroteea îşĭ dăduse cel din urmă suspin, se încercă maĭ întâiŭ să distreze puţin pe don Juan, silindu l să se preumble puţin la aerul rĕcoros al nopţeĭ.

Aţiţarea nervósă a tînĕruluĭ se linisci în cele din urmă; merse cât-va în tăcere lângă prietenul sĕŭ, apoĭ de o dată strigă :

— Ce vis grozav!

— Consideră într'adevĕr ca un vis ceea ce s'a întîmplat, rĕspunse Quevedo, dar lucrul acesta să te înveţe a nu judeca pe d'asupra şi cu mare asprime inima uneĭ femeĭ, care, ce e drept, e o prăpastie!... Uită.....

— Nu pot.

— Gândesce-te la nevastă ta.

— Clara ?

— Ea nu e departe d'aicĭ, într'o casă unde am dus'o leşinată.

— Ea ?... Dumnezeule!

— O bănuială grozavă o condusese pe urma ta. Vino de o liniscesce.

— Clara mea!... ea nenorocită din pricina mea? Oh! haidem, să alergăm repede!

— Bun de tot! adăogă Quevedo; aşa maĭ te înţeleg şi eu.

Şi conduse pe Juan acolo unde se afla donna Clara, care îngrijită de câte-va femeĭ din vecinătate, ce alergaseră din întîmplare la zgomot, se desceptase din leşin. Tînĕra femee când îşĭ vĕḑu bărbatul, se repeḑi spre el, si'l strînse în brate. Don Juan zîmbi şi o sărută pe frunte. Quevedo sta de'ĭ contempla îndoios.

— Unde aĭ fost? întrebă donna Clara.

— Ca să împlinesc o datorie de recunoscinţă.

— Femeea aceea?

— Ea a făcut totul pentru mine, pentru noĭ, rógă-te, Claro, rógă-te pentru ea; femeea acésta a murit.

Donna Clara scóse un ţipĕt şi căḑu plângênd în braţele bărbatuluĭ sĕŭ.

— Iartă mĕ, zise ea după un moment, te călomniasem.

Quevedo creḑu că e maĭ nemerit să p'ece spre a lăsa pe soţi în voia lor. Peste un sfert de ceas se întórse cu două lectice; băgă într'una pe don Juan cu nevastă-su, pornind'o spre Alcazar, în cea l-altă intră el şi se duse acolo unde se găsia părintele Alliaga veghiând cadavrul Doroteeĭ. Cu ajutorul duhovniculuĭ regeluĭ, cadavrul fu scoborît în jos pe scară şi introdus în lectică, şi funebrul cortej porni condus de Quevedo.

(Va urma)

Em. Fernandez y Gonzalez

CASA DE SCHIMB

TOMA ŢACIU

No. 4. Strada Lipscani, No. 4.

In noul Palat Dacia-România

Pe ḑiua de 11 Februarie 1885.

	Cumpăr.	Vêndute
5% Rentă Amortisabile .	94 3/4	95 1/2
5% Rentă Rom. perpetuă.	90 —	91 —
6% Obligaţiĭ de Stat . .	87 —	87 1/2
6% „ C. F. R. R.	104 —	105 —
5% „ Municipale .	72 1/2	73 1/2
10 fr. „ Caseĭ p. 300 l.	205 —	210 —
5% Scr. funciare Rurale.	85 1/4	86 —
7% „ „ „ .	101 1/2	102 1/2
5% „ „ Urbane.	82 —	83 —
6% „ „ „ .	90 —	91 —
7% „ „ „ .	97 1/2	98 1/2
Im. cu prime Buc. 20 l. buc.	30 —	32 —
Acţ. Bănc. Naţ. a Rom. 500 l.	— —	— —
„ Soc. Cr. Mob. Rom. 250 l.	— —	— —
„ „ Rom. de Cons. 500 l.	— —	— —
„ „ de Asig. D.-R. 200 l.	— —	— —
„ „ „ Naţionale 200 l.	— —	— —
5% Municipale nuoĭ. . .	— —	— —
Acţ. Banca Prevederea. .	— —	— —
DIVERSE		
Aur contra Argint	16 —	16 1/4
„ „ Bilete bancă.	16 —	16 1/4
Florinĭ Wal. Austr. . . .	2 00	2 02
Mărcĭ Germane.	1 23	1 25
Bancnote francese	99 —	100 —

Pomadă Italiană cu basă vegetală, infailibilă pentru a face să reiasă pĕru pe capul cel maĭ complectamente pleşuv, în timp de 50 ḑile, pênă la etatea de 50 anĭ, dacă rădăcina pĕruluĭ nu este cu totul stârpită. Acéstă pomadă opresce căderea pĕruluĭ, orĭ care ar fi causa ce a produs'o.

După eură

Cu acéstă ocaziune vĕ declar că Pomada italiană a întrecut orĭ-ce aşteptare din parte'mĭ prin efectele sale. Pĕrul meŭ, care începuse a cădea, a devenit atât de puternic şi aspru că nu maĭ am nicĭ o grije. Şi acésta după o eură de câte-va luniĭ în care am întrebuinţat două borcane.

Vĕ mulţumesc şi vĕ rog a primi expresiunea distinseĭ mele consideraţiuniĭ.

Locot. Claudian.

26 Noembre, Bucurescĭ.

Preţul unuĭ borcan leĭ 4.50.

Se vinde numaĭ la Administraţia „Universuluĭ", Calea Dorobanţilor, No. 8, în dosul Episcopieĭ, Bucurescĭ.

UNICUL MAGASIN

pentru

Articole de Doliŭ

I. PETROVICI (M-me **Amalie**)

15, Calea Victorieĭ, 15

Asortat cu tóte articolele necesare dohuluĭ pentru dame şi copiĭ, póte într'un moment procura orĭ-cuĭ, cu jumĕtate preţul asupra celor comandate, cele maĭ fine şi elegante costume complecte de doliŭ.

Rog dar pe Onor. Public de a lua notă de cele ce preced în asemenea ocasiuniĭ.

26-3-22 Cu tótă stima I. Petrovioĭ

J. C. Gaál

Strada 11 Februarie No. 5 (în dosul Cismegiuluĭ)

Preḑice destinul omuluĭ dupĕ phisionomie pe trasurile palmelor şi prin cărţĭ cu 1 leŭ de persónă.

Primesce visite (încă numaĭ un scurt timp) în tóte ḑilele de la 9 ore diminéţa până la 8 ore séra. 12—39

OFICIUL DE PUBLICITATE „ROMANIA"

18, STRADA ACADEMIEI, 18

BUCURESCI

Primesce anunciuri, inserţii şi reclame pentru ORI-CARE ZIAR din capitală, indeţe şi străinĕtate.

Anunciŭ

Un bun mecanic român care posedă certificat de absolvirea şcólelor industriale din ţară, doresce a se angaja cu anul saŭ cu luna în orĭ ce localitate. Doritoriĭ se vor adresa pentru informaţiĭ la Administraţia acestuĭ ḑiar.

S'a perdut în séra de 8 curent pe calea Victorieĭ, în faţa Episcopieĭ un căţel de rasă karlin (mops mic), cu vîrful urechilor tăiate purtând o sgardă în formă de cingă tóre de piele roşie cu duoĭ clopoţeĭ.

Acela ce 'l va găsi este rugat a 'l aduce Strada Romană 81 bis, de unde pe lângă mulţumirile cele maĭ vĭĭ va primi şi o bună recompensă. 2—1

De vêndare chiar de acum o vie de 11 pogóne lângă Mănăstirea Viforîta. Doritoriĭ să se adreseze la d. Chiriţă Radulescu, strada Progresu în Tîrgovişte. 3 1

Premiata pudră „Excelsior" e o pudră invisibilă, de o fineţă nespusă, care ḑpe lângă că are *parfumul cel maĭ suav*, şi că nu conţine nicĭ o materie *vătămĕtóre* are proprietatea infailibilă d'a face pielea de o albéţă şi de o frăgezime extra ordinară. Ea preservă contra încreţiturilor şi face să dispară petele dând pieleĭ o frumuseţe constantă. Putem asigura că pudra „Excelsior" e superióră orĭ-căreĭ pudre cunoscute până acum.

Cutia leĭ 2.

Se vinde numaĭ la Administraţia ḑiaruluĭ „Universul" Calea Dorobanţilor No. 8, în dosul Episcopieĭ Bucurescĭ.

Conurĭ mirositoare

Spre a parfuma şi desinfecta salele. Se întrebuinţézĕ aprinḑêndu le vêrful. Rĕspândesc un miros fórte plăcut şi igienic care curăţă aerul stricat. O cutie 80 b.

Se vinde numaĭ la Administraţia ḑiaruluĭ „Universul" Calea Dorobanţilor No. 8, în dosul Episcopieĭ, Bucurescĭ.

Sticla Solubilă. Cea maĭ potrivită spre a lipi cristale rupte, porţelane, pămênturĭ şi orĭ-ce gen asemenea.

Flaconul leĭ 1.

Se vinde numaĭ la Administraţia „Universuluĭ", Calea Dorobanţilor, No. 8, în dosul Episcopieĭ, Bucurescĭ.

Praf dentifrice de Coraliu. Preparaţie specială care curăţă repede dinţiĭ ceĭ maĭ neglijaţĭ şi le dă tótă albéţa ivoruluĭ, precum şi împedică stricăciunea şi tóte bólele relativ la dinţi.

Cutia mare leĭ 1.50. Cutia mică leĭ 1.

A apărut şi se află de vêndare la librăria Socec & comp. Bucurescĭ

Vinnaigre Hygiénique Admirabil produs balsamic spirtos şi tonic; de un parfum fórte plăcut, favorabil igieneĭ şi consacrat grijelor de toaletă, menţine corpul într'o stare înfloritóre de sănătate. Previne şi risipeşte bubele, roşiaţa, petele, încreţiturile şi orĭ-ce alteraţie a pieleĭ, pe care o intinereşte şi o indulceşte dânduĭ o aparenţă albă catifelată. Flac. leĭ 1.50.

Se vinde numaĭ la administraţia „Universuluĭ" Calea Dorobanţilor No 8, în dosul Episcopieĭ Bucurescĭ.

Scolarina. Noua descoperire infailibilă, spre a face să dispară la moment dupĕ hârtie saŭ ţesătură albă petele de cernélă saŭ de culóre.—Flaconul leĭ 1.20.

Se vinde numaĭ la Administraţió „Universuluĭ", Calea Dorobanţilor, No. 8, în dosul Episcopieĭ, Bucurescĭ.

Colecţiunea complectă a ḑiaruluĭ *Necesarul* pe anĭ 1884—85; două prea frumóse volume de 272 paginĭ fie-care, format mare care coprind peste 90 de nuvele, scrise de ceĭ maĭ bunĭ autorĭ, şése romane complecte; opera „Viaţa împĕrăteselor Romane", care a obţinut un succes aşa de strălucit în cursul publicăreĭ sale; un mare numĕr de articole sciinţifice, igienice, agricole, etc.; între care sunt de remarcat scrierea „Vade Mecum pentru mume saŭ tălmăcirea bólelor copilărieĭ şi întâiele ajutóre", „Cartea experienţeĭ", citirĭ morale pentru familie, etc. etc. avênd şi peste 100 de ilustraţiunĭ din cele maĭ variate. Preţul: un volum 3 fr. ambele volume 5 fr.

Se vinde numaĭ la Administraţia ḑiaruluĭ „Universul" Calea Dorobanţilor No. 8, în dosul Episcopieĭ, Bucurescĭ.

Colecţiunea complectă a ḑiaruluĭ „Trebuinciosul" pe anul 1883, care coprinde 40 de povestirĭ din cele maĭ plăcute, renumita operă istorică „Viaţa împĕrăteselor romane, e mulţime de articole literare, sciinţifice, igienice, agricole, etc.; un volum mare de 192 paginĭ, în folio, cu 35 ilustraţiunĭ fórte interesante, Preţul 2 leĭ

Se vinde numaĭ la adm. „Universuluĭ" calea Dorob. No. 8. Cu adăogare de 40 banĭ se trimite franco în tótă ţara'

Tinctura Mexicană

Este o tinctură eminamente igienică care redă în puţine ḑile perilor albĭ şi surĭ culórea primitivă a juneţeĭ într'un mod atât de natural în cât ochiul cel maĭ espert nu 'ĭ póte cunósce, făcêndu'ĭ flexibilĭ şi lucitorĭ. Acéstă tinctură împedică căderea pĕruluĭ şi redă rădăcineĭ viaţa şi vigórea perdută; nu murdăreşte nicĭ pielea nicĭ rufele. Leĭ 3.50.

Se vinde numaĭ la Administraţia ḑiaruluĭ „Universul" Calea Dorobanţilor No. 8, în dosul Episcopieĭ, Bucurescĭ.

Mórtea şórecilor

Remediŭ fórte sigur şi puternic.

Pachetul leĭ 1.10.

Se vinde numaĭ la Administraţia ḑiaruluĭ „Universul" Calea Dorobanţilor No. 8. în dosul Episcopieĭ, Bucurescĭ.

Pastile pentru fumătorĭ Aceste pastile se recomandă d-lor fumătorĭ şi celor care din vre-o mică indigestie séŭ bóle speciale aŭ miros urît în gură; încomodare fórte grea stând în companie. Cutia leĭ 1.

Se vinde numaĭ la Administraţia ḑiaruluĭ „Universul" Calea Dorobanţilor No. 8, în dosul Episcopieĭ, Bucurescĭ.

Editura Tipografiei „Universul" Luigi Cazzavillan Calea Dorobanţilor, No. 8.—Bucuresci.

Girant: *George Minculescu*

ANUL III.—No. 443. 5 Bani în Capitală.—10 Bani în Provincie Vineri, 14 (26) Februarie 1886.

UNIVERSUL

FOAIA POLITICA ILUSTRATA

ABONAMENTE PENTRU CAPITALA:
Pe un an - - - - Leĭ 18
Pe șése luni - - - „ 9
Pe treĭ luni - - - - „ 4.50
Pe 1 lună - - - - „ 1.50

Apare în tóte ḑilele de lucru la 7 ore diminéța.

REDACȚIA ȘI ADMINISTRAȚIA:
CALEA DOROBANȚILOR. No, 8. BUCURESCI.

ABONAMENTE PENTRU JUDEȚE:
Pe un an - - - - Leĭ 20
Pe șése luni - - - „ 10
Pe treĭ luni - - - „ 5
Pe 1 lună - - - - „ 2

IMPORTANT!

Duminecă la 16 corent, sfîrșindu-se romanul *„Bucătarul Regelui“*, „Universul“ va începe a publica un noŭ și fórte iuteresant roman al luĭ *Réné de Pont-Jest* care are drept titlu:

No. 13 Strada Marlot

Suntem siguri că acest roman dramatic va avea și la noĭ, ca și în Francia, cel maĭ splendit succes.

Cu acéstă ocasie „Universul“ deschide un abonament de 3 luni, adică de la 15 Februarie până la 15 Maiŭ cu următórele prețurĭ:

Pentru Capitală . . . . leĭ 5.—
„ Provincie . . . . „ 5.50

Orĭ cine va ḑlua acest abonament va primi ca premiŭ un frumos roman saŭ „Calendarul Universuluĭ“ pe anul corent.

Romanul *No. 13 Strada Marlot* se va sfîrși în treĭ luni.

Bucurescĭ, 13 Februarie 1886

Agricultura și civilisația

Trebuințele agriculturei sunt identice cu trebuințele civilisațieĭ.

Intr'adevăr, istoria socială a tuturor popórelor și a tuturor timpurilor ne dovedesce că barbaria cu miseria, ca și civilisația cu bogăția, merg mână în mână. Eĭ bine, agricultura este unul din isvórele de căpetenie ale bogățieĭ și ale civilisațieĭ.

Astă-ḑĭ în România agricultura sufere. Are multe trebuințe urgente, a căror satisfacere o reclamă. Vom da în trăsurĭ generale câte-va notițe despre trebuințele agriculturei, care sunt într'un mod absolut și necontestabil trebuințe ale civilisațieĭ.

*
* *

Dușmanul cel maĭ puternic al civilisațieĭ este ignoranța. Este adevărată în mare parte ḑicerea: *Omul póte cât scie*. Și agricultorilor le trebue instrucțiune.

De la un capăt la cel-l alt al României, avem tóte circumstanțele favorabile pentru cultivărĭ speciale și marĭ. Pământuluĭ nostru nu'ĭ lipsesce niciĭ sórele, niciĭ apa; însă ne lipsesce încă agricultura practică. Ne lipsesce catedrele ambulante, adică profesorĭ bunĭ de agronomie, care să umble din sat în sat, care să facă pe țăranĭ a pipăi cu mâna lor chiar necesitatea d'a îmbunătăți procedeurile agricole. Ne lipsesc ferme-model care aduc așa de marĭ servicĭi în Francia, Belgia, Elveția, Germania.

Avem treĭ scolĭ de agricultură, în care se dă un învățământ general și în mare parte teoretic. De sigur, fără teorii bune, vom avea tot-d'auna o practică empirică și triumful ignoranților. Dar pentru îngrijitorii de moșie, arendașĭ și maĭ cu sémă pentru țăranĭ trebuesce un învățământ practic.

Până acum pentru scolile de agricultu- [illegible] care sărise [illegible] pri- [illegible] ră noĭ chieltuim puțin, ca să nu zicem aprópe nimic. Belgia, care de sigur numaĭ un sat agricol ca al nostru nu este, chieltuesce mult maĭ mult de cât noĭ.

Spre a instrui pe ceĭ ce exercită arta agrară, bogăția țăreĭ nóstre, guvernul nu chieltuiesce niciĭ măcar atât cât chieltuiesce cu Universitățile.

Fără educație, nu este adevărata civilisație. Și clasa marilor noștri proprietarĭ e educată pentru trândăvie, muma, dacă nu a tuturor, de sigur a multor vițiurĭ.

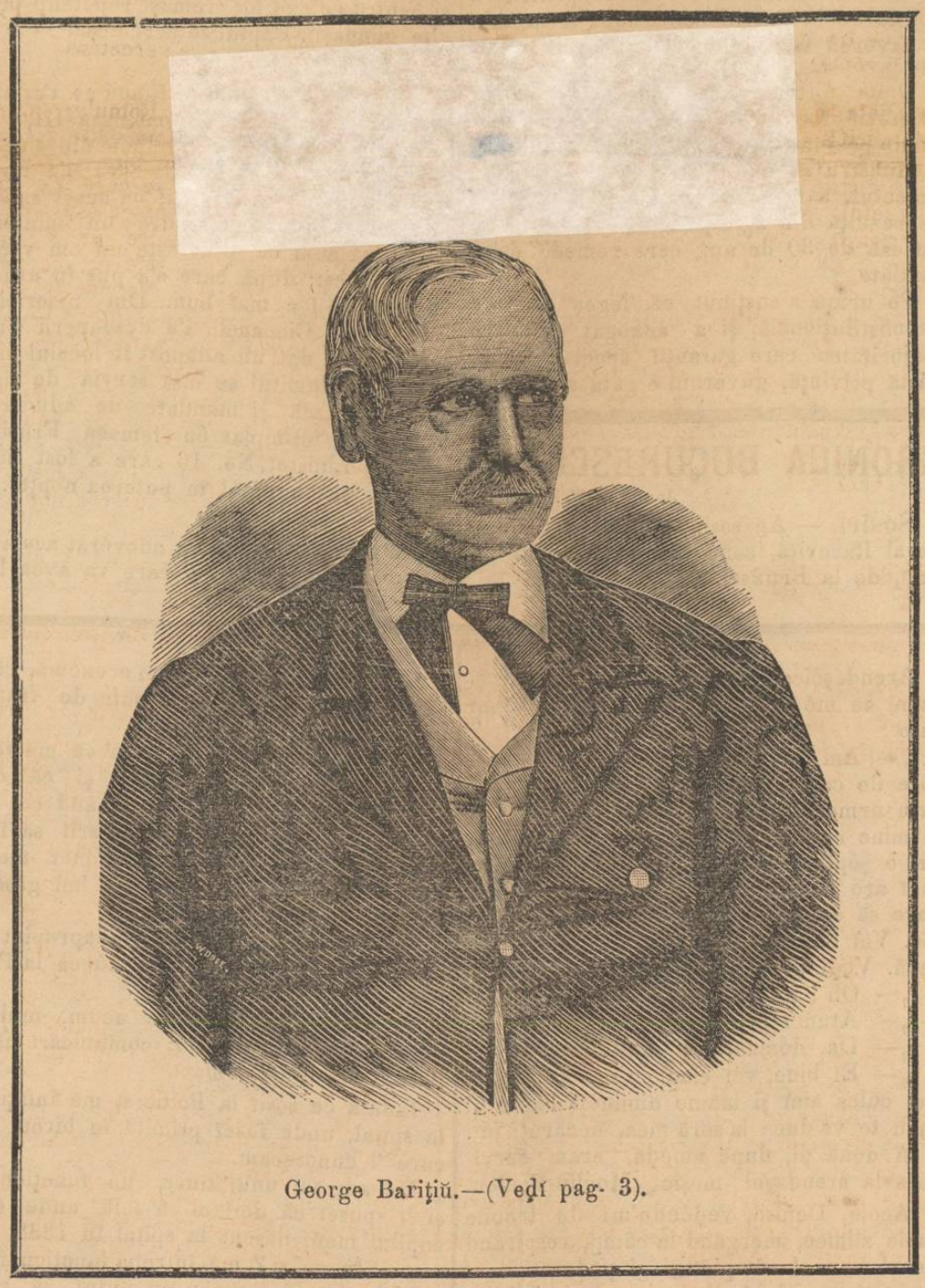

George Barițiŭ.—(Veḑĭ pag. 3).

*
* *

Spoliația e nedrèptă, primejdiósă; e un element de barbarie. Spoliația póte avea diferite forme: póte fi chiar și ocrotită de lege.

Proprietarul are după dreptul român, dreptul de *us* și de *abus* asupra lucruluĭ sĕŭ. Acest drept, saŭ maĭ bine privilej, era logic în veacul antic și în cel de mijloc, când proprietatea—ne-o spune destul de lămurit istoria—era o curată hoție. Dacă e drept să furĭ, e drept să abuseziĭ.

Ceĭ ce făcură legile, eraŭ proprietarĭ saŭ agenți d'aĭ lor, și și-aŭ reservat și dreptul de abus, care nu se póte împăca nicĭ de cum cu civilisația.

Istoria ne-a arătat că, in trecerea de la barbarie la civilisație, proprietatea s'a schimbat *ab inus fundamentis*, și că, tot cu schimbarea trebuințelor și circumstanțelor, s'a transformat.

Totuși câți-va legislatorĭ ar vroi ca să se păstreze regularea proprietățeĭ așa cum era pe vremea romanilor, marĭ cuceritorĭ... și spoliatorĭ.

Praprietarul n'ar trebui s'aibă dreptul d'a'și lăsa pământul necultivat. Societatea nu póte să'l protégă pe dênsul, care 'ĭ aduce vătămărĭ, pe dênsul care calcă în picióre dreptul cel maĭ sfînt, dreptul pe care'l are țăranul de a trăi muncind.

Acum proprietarul are dreptul de a da patrupedelor sale o locuință maĭ bună de cât *bipedelor fără pene*, de cât ființelor omenescĭ. Dacă'ĭ bagă în bordeie puturóse, este în dreptul sĕŭ!

Pentru că el e trîndav, pentru că el e egoist, nu trebuie să aibă nicĭ o datorie către ceĭ ce'ĭ daŭ existența și adesea luxul?

DIN BERLIN

(Corespondența particulară a „Universuluĭ“)

9 Februarie.

Marĭ sunt concesiunile pe care acum le face Bismarck Vaticanuluĭ, dar, sunt logice.

Intervenirea Statuluĭ în disciplina cleruluĭ rĕmâne destul de mare. Și schimbarea politiceĭ luĭ Bismarck față cu Sfîntul Scaun, nu e așa de mare și așa de importantă precum ar vroi unii s'o crédă.

De altminteri Bismarck avea de gând precum declară raportul ce însoțesce noa lege eclesiastică, să facă aceste concesiunĭ chiar acum doĭ anĭ vrênd să satisfacă dorințile supușilor catolicĭ în privința educațiuneĭ și a jurisprudențeĭ cleruluĭ.

Dar guvernul a fost împiedicat într'acésta intenție de faptul că clerul catolic patrona pe față pe Windthorst care făcea necontenit opositie, și guvernul nu vroia să pară că făcea concesiunile acestea de fricâ.

Cred că Bismarck nu va avea să se căiască de aceste concesiunĭ, care de altfel sunt fórte logice. Intr'adevĕr bun lucru este ca biserica să nu se amestece în Stat nicĭ de cum, dar e just ca și Statul în casul acesta să păstreze óre-care neutralitate față cu dênsa. Zic *óre-care neutralitate* și nu o neutralitate absolută, din pricină că biserica avênd o mare influență asupra cetățenilor credincioșĭ, și fiind lăsată cu totul în voia eĭ, ar putea —cum a dat de altminteri probe și fără neutralitate din partea Statuluĭ—să se amestece pe *sub mână* în trebile guvernăreĭ.

Bismarck, care trebue să recunóscă orĭcine că numaĭ cu mare prevedere nu s'a purtat față cu polonii, a dovedit în privința chestieĭ religióse o mare sagacitate. Intr'adevĕr el nu s'a codit ca să facă pe Vatican a 'ĭ simți mâna sa de fier, când Vaticanul nu se mărginia a fi în Germania numaĭ o putere religiósa, ci conspira și conducea o campanie politică. Acum când Vaticanul a părăsit politica în Germania, Bismarck a revenit la o legislație pacifică.

Toți catolicĭi de la noĭ carĭ nu aparțin partideĭ Centruluĭ, și sunt mulți, sunt bucurоși de acest lucru și se simt atrași maĭ cu putere și maĭ cu drag spre unitatea Imperiuluĭ.

Pe lângă acésta, Bismarck cu concesiunile făcute, ia Centruluĭ una din armele sale cele maĭ puternice, și 'și deschide drumul spre a 'ĭ lua orĭ-ce însemnătate politică viitóre.

Ziceam că concesiunile religióse pe care le-a făcut acum Bismarck nu probézâ o mare schimbare în politica luĭ față cu Sfîntul Scaun; și o spuneam acésta pentru ceĭ carĭ cred și cred încă, póte că concesiunile acestea sunt un pas mare către înțelegerea între Papa și marele Can-

celar spre a reda celuĭ d'întâĭ puterea timporală. Vĕ pot asigura că despre acest lucru nicĭ nu e—şi nicĭ nu póte fi—vorba. Şi chiar facerea concesiunilor, atuncĭ numaĭ când Papa s'a lăsat de politică în Germania, dovedesce acésta.

* Chestia Orientuluĭ ocupă fórte mult cercurile politice d'aicĭ. Maĭ toţĭ politiciĭ sunt contra atitudineĭ belicóse pe care Grecia continuă a o avea.

Se vorbesce că, faţă cu acéstă atitudine puterile vor trimite o noŭ notă colectivă la Atena.

Venirea prinţuluĭ de Muntenegru aicĭ este asemenea fórte mult comentată.

El ar fi spus unuĭ corespondent de la *Kreuzzeitung* că e maĭ mult de cât sigur despre încheerea păceĭ între sêrbĭ şi bulgarĭ, şi ar fi adăogat, că de si Rusia nu prea vrea să priméscă acordul turco bulgar, în cele din urmă îl va primi cu micĭ modificărĭ însă.

* Comandantul excadreĭ Germane a primit instrucţiĭ ca să se ducă la Suda, unde se află flota de demostraţie pe cóstele Grecieĭ, maĭ înainte de vinerĭ, 14 corent.

Germanicus.

Spice din ţară

Taxe de timbru.—Numaĭ pentru primirea uneĭ moştenirĭ s'a plătit cu taxe de timbru calculat 2%—suma de 59,700 leĭ, scrie „Liberalul“ din Iaşĭ.

Cutremurul de pământ de deunăḑĭ s'a simţit şi la Galaţĭ, spune „V. Covurluiuluĭ.“

O negligenţă. — Camera de Comerciŭ din T.-Severin, scrie „Voinţa Mehedinţuluĭ“ nu se ocupă de interesele Comerciuluĭ; nu se întrunesce, lasă pe streinĭ a abusa, prin exportul productelor de încrederea românilor, fără a se interesa despre acéstă stare de lucrurĭ.

Dacă lucrurile vor fi stând ast-fel, atuncĭ n'avem de cât să blamăm pe membriĭ aceleĭ camerĭ de comerciŭ.

Judeţul Vasluĭ. — Populaţiunea judeţuluĭ Vasluĭ numĕră 95.000 persóne de ambe sexe şi diferite etăţĭ, bĕtrânĭ, tinerĭ şi copiĭ, cari compun 15,618 familiĭ.

Contribuabilĭ în 56 comune rurale şi una urbană, cu venit anual după budgetele aprobate şi deja lucrătóre de 374,071 leĭ, 44 banĭ, şi cheltuelĭ 368,508 leĭ, 99 banĭ.

Bóle epidemice şi contagióse anul acesta n'aŭ fost.

S'aŭ născut 4,581 şi aŭ decedat 2,610 în timp de un an, considerat de la 1 Iulie 1884 până la 1 Iulie 1885.

Timpul. — Ierĭ şi alaltăierĭ în maĭ multe oraşe a nins şi a fost vênt tare. La Babadag, Brăila, Olteniţa, Buzĕŭ, Călăraşĭ, Galaţĭ, Măcin, Mangalia, Rîmnicu-Sărat, Sinaia, Tulcea, a fost vînt fórte tare.

La Bechet, Predél, Valea-Călugăréscă, a nins mult.

La Constanţa a fost asemenea vênt şi marea turburată.

Loteria bisericeĭ st. Petru şi Pavel din Brăila se va trage la 23 Februarie.

Noutăţĭ Telegrafice

Pesta, 10 Februarie.

La Sofia a făcut cea maĭ bună impresiune disposiţiunile luate de ministrul de interne contra agitaţiuniĭ pentru formarea uneĭ legiunĭ unguresci în Serbia. Din acésta s'a conchis că guveruul unguresc nu se lasă să fie influenţat de simpatiele manifestate pentru Serbia.

Sofia, 10 Februarie.

Comitetul Cruceĭ Roşiĭ d'aci a trimis o adresă cătrĕ medicĭ, prin care 'ĭ întrébă dacă, isbucnind răsboiul, se vor pune la disposiţiunea comitetuluĭ.

Madrid, 10 Februarie.

Se vorbesce din noŭ de agitaţiunĭ carliste. Ḑiarele din oraşele basche şi aragoneze denunţă că s'aŭ cumpĕrat arme din Anglia pe sccotéla carliştilor. Guvernul ia mĕsurĭ. Organele carliştilor spun că pretendentul e contra orĭ-căreĭ acţiunĭ în momentul de faţă.

Viena 10 Februarie.

Se vorbesce că faţă cu admoniţiunele energice ale cabinetuluĭ Gladstone şi ale guvernelor celor l'alte marĭ Puterĭ, Grecia e dispusă a ceda şi nu va fi trebuinţă de mijlóce violente spre a împedeca un atac al Grecieĭ contra Turcieĭ.

Petersburg, 10 Februarie.

Organul luĭ Komaroff, publică un manifest al prinţuluĭ Petre Karageorgevicĭ, din Genua, cu data 1 Ianuarie. In acest manifest pretendentul îndémnă pe Sêrbĭ să se scape de actuala domnie, care duce ţara la peire. Prinţul închee zicênd, că îndată ce va fi venit momentul oportun dênsul se va pune la disposiţiunea ţĕriĭ.

Londra 11 Februare.

Camera Comunelor.—Guvernul declară că momentul nu este oportun pentru a obţine de la Sultan concesiunĭ teritoriale în favórea Grecieĭ.

Berlin, 11 Februarie.

Dieta a trimis la o comisiune de 21 membriĭ proectul de lege asupra colonisaţiuniĭ provincielor orientale.

Ministru agriculturiĭ, d. Lucius apărînd proectul, a făcut să reiasă că pericolele ce rezultă din agitaţiunea poloneză, care duréză de 30 de anĭ, cere remediĭ neintârziate.

Pe urmă a susţinut că legea nu era neconstituţională, şi a adăogat că dacă majoritatea cere garanţiĭ speciale în acéstă privinţă, guvernul e gata să le dea.

CRONICA BUCURESCEANA

Joui, 13 Februarie.

Sosirĭ. — Aŭ sosit în Capitală : d. general Racoviţă, comandantnl corpuluĭ de Iaşĭ, de la Bruxsel.

Intrunire. — Aḑĭ Juoĭ la 8 ore séra iar se întruuesc la Universitate profesoriĭ şi profesórele din capitală spre a continua discuţiunea asupra proectuluĭ de lege al instrucţiuneĭ.

Balul comercianţilor din capitală va avea loc la 15 Februarie în sala Tétruluĭ Naţional. M. S. Regele a bine voit a promite că va onora cu presenţa Sa acest bal.

La Ateneŭ vorbesce astă-zĭ Jouĭ, la 8½ ore séra, d. C. D. Demetrescu despre principiul autorităţeĭ în educaţia modernă.

Greutatea unuĭ creer.—La ospiciul Mărcuţa a murit luna trecută un nebun ; era de naţie germană, de meserie mecanic ; nebunia luĭ era delir religios. Doctoriĭ, în cercetările lor, i-aŭ desfăcut ţésta, i aŭ scos creeriĭ şi între altele l'a căntărit. Aŭ găsit că avea o greutate de, 1510 grame pe când se scie că greutatea obicinuită a creeruluĭ la om nu trece peste 1300 grame.

Iată un om care de nu se făcea mecanic, ceea ce nu era póte aplecarea luĭ şi de învĕţa carte, ar fi fost un mare cugĕtător.

Bólele carĭ aŭ secerat populaţia capitaleĭ în sĕptămâna de la 2—8 Februarie aŭ fost: meningita cu 5 victime, scarlatina cu 2, tusea convulsivă cu 3, bóla de stomach cu 10 şi oftica cu 44 de victime ; de alte bóle aŭ murit 45. Născuţiĭ în sĕptămâna acésta aŭ fost cu 46 maĭ mulţĭ de cât morţiĭ.

Sigiliul gimnasiuluĭ Cantemir din capitală disparuse încă din Septembrie trecut, fără a se presupune cum şi unde. Deunăḑĭ s'a descoperit că fusese sustras d'un elev din acel gimnasiŭ, a nume Gr. Goruneanu în unire cu alţĭ douĭ, Constantinescu şi Popescu. Numiţiĭ 'şĭ făcuseră prin ajutorul luĭ certificate de trecere dintr'o clasă în alta atât pentru dênşiĭ cât şi pentru colegiĭ lor remaşĭ repetenţĭ prin alte gimnaşiĭ. Faptul se cercetéză.

Om cu prevedere.—Romulus Parianu pe când era agent comunal clasa III, prevĕḑênd, că n'o să ésă cu bine din slujbă s'a păstrat d'un sigiliŭ pe care l'a furat din cabinetul şefuluĭ sĕŭ; cu acest sigiliŭ şi-a turnat după destituire un minunat certificat cum că d-luĭ este un om vrednic şi onest; după care s'a pus în urmărirea unuĭ loc maĭ bun. Din nefericire inspectorul Ciocanelli i'a descoperii şiretenia şi i'a dat un adăpost în localul prefectureĭ. Numitul se maĭ servia de sigiliŭ ca să facă şi mandate de aducere ; ast fel s'a întîmplat cu femeea Frusina din str. Linisteĭ No. 16 care a fost ridicată de sus numitul în puterea nopţeĭ.

Un mare bal va fi cu adevĕrat acela al Uniuneĭ Societăţilor, şi care va avea loc în séra de Lunĭ, 17 Februarie 1886 în sala Teatruluĭ Dacia. Două-spre-zece societăţĭ române din capitală s'aŭ înfrăţit pentru a da acéstă petrecere în unic scop filantropic.

Sala, pe lângă alte decorurĭ, făcute într'adins, va fi ornată cu 12 stindarde ale societăţilor înfrăţite.

Preşedinţiĭ cu comitetele lor, purtând eşarpele de onóre şi cu semnul destinctiv al fie-căreĭ societăţĭ, vor face primirea onor. visitatorĭ, care vor bine-voi a lua parte la acéstă unică sărbătóre populară.

La acest bal vor lua parte şi alte Societăţĭ române din provinciĭ. Intre alte danţurĭ se va esecuta şi un Cotilion, compus numaĭ din dómnele şi domnişórele îmbrăcate în costum naţional. La orele 12 nóptea se va da un banchet la care vor lua parte delegaţiĭ Societăţilor şi persónele de distincţiune carĭ vor bine-voi a onora cu presenţa lor acest Bal popular, şi vor primi invitaţiunea birouluĭ Uniuneĭ. Se vor ţine maĭ multe discursurĭ.

O lipsă îndelungată de banĭ a hotărît, pe Dumitru sin Dumitru şi pe Andreĭ Porojan să escamoteze o bucată mare de postav de la d. Marin Andreescu din calea Griviţeĭ No. 81. Pe când se certaŭ de la împărţélă, a apărut un ipistat care nu numaĭ i-a împăcat, luându-le postavul, dar s'a asigurat şi de persónele d-lor în localul secţieĭ respective.

Nenorocos.—Vasile Naum a făcut încercare să introducă spirt într'o băşică de boŭ, dar a fost prins de controlorul de la Colentina, şi s'a jurat să se lase de meseria acésta.

O neînvinsă melancolie stăpânea pe femeea Lina Georgescu văḑênd cum trece carnavalul şi n'avusese ocasie să mérgă la vr'un bal, fiind lipsită de un costum ţĕranesc. De aceea mare 'ĭ fu bucuria descoperind la o dómnă din otelul Nemţóica un alt-fel de costum, numaĭ potrivit pe talia d-sale, pe care 'l şi subtilisă, dar mare 'ĭ fu desperarea trezindu-se alaltă-ierĭ în localul secţieĭ 30 c'un sub comisar în faţă care începu să 'ĭ rescoléscă trecutul d-sale din fir în pĕr.

ACTE OFICIALE

D-niĭ M. Georgescu şi Ión Popescu sunt numiţĭ sub-comisarĭ clasa I pe lângă prefectura poliţieĭ Capitaleĭ.

* D. Iordan Teodorescu este numit în funcţiunea de comisar la despărţirea II din oraşul Giurgiŭ.

* D. C. Ionescu, actual sub comisar clasa I pe lângă prefectura poliţieĭ Capitaleĭ, se depărtéză din funcţiune.

* D-niĭ Mateĭ Corbescu şi Alexandru C. Şendrea sunt numiţĭ membriĭ în consiliul de administraţie a căilor ferate ale Statuluĭ.

* D. Constantin P. Filitis, fost mem-

Foiţa „Universuluĭ„

68

DRAMELE VIEŢEĬ

Miliónele Domnuluĭ Joramie

PARTEA INTĂIA

Crima de la Grandval

XXII

Mumă fără copil

„— Lasă, Fox, tacĭ, zise ea credinciosuluĭ paznic ; destul, destul, culcă-te !

Câinele mîriĭ şi intră la loc în cutia luĭ.

Innaintaĭ.

„— Ce vreĭ d-ta ? mĕ întrebă femeea ?

„— Caut să găsesc un loc, rĕspunseiŭ, dacă vĕ trebue p'aicĭ o servitóre......

„— Nu, n'avem trebuinţă de nimenĭ momentul acesta.

„— De unde viĭ ?

„— Am plecat aḑĭ de diminéţă de la ...ntiers.

In câte-va cuvinte, spuseĭ arendăşóiceĭ ... fusesem bolnavă şi că stătusem aprópe ...te lunĭ la spital.

„— Te-aĭ vindecat bine ? mĕ întrebă ...nsa.

„— Da, dómnă, şi cer numaĭ ca să ...rez.

„— Aĭ maĭ slujit la moşie ?

„— Da, dómnă, rĕspunseiŭ fără să ...ez.

Arendăşóica îmĭ ḑisese ca să intru, şi după ce mĕ aşeḑaiŭ pe o lăviţă, ea 'mĭ ḑise :

„— Am într'acest moment douĕ servitóre de care's mulţumită, nu te pot lua prin urmare; dar am o soră măritată ca şi mine cu un arendaş ; ea locuesce la vre-o şépte leghe departe de aicĭ şi tocmaĭ are trebuinţă de o servitóre tînĕră care să cunóscă puţin munca de la moşie. Veĭ câsciga douĕ ḑecĭ de francĭ pe lună. Veḑĭ dacă 'ţĭ place locul acesta.

„— Oh ! nu cer mare lucru.

„— Atuncĭ primescĭ ?

„— Da, dómnă, şi'ţĭ mulţumesc.

„— Eĭ bine, veĭ cina cu noĭ di séră, te veĭ culca aicĭ şi mâine diminéţă bărbatul meŭ te va duce la soră-mea, în căruţa luĭ.

A doua ḑi, după améḑă, eram servitóre la arendaşul moşieĭ Moulin-Foulon.

Acolo, Deniso, vĕḑêndu'mĭ de trebile mele zilnice, mergând la câmp, respirând aerul bun al câmpieĭ şi al pădureĭ încet încet, îmĭ redobîndiĭ cu totul amintirea. Ah! era o adevĕrată înviere de astă dată. Mi se părea că eşam dintr'o letargie lungă.

Părăsiĭ moşia Moulin-Foulon, unde eram destul de bine, după ce stătusem acolo vre-o doĭ anĭ. Aceeaşĭ causă care te-a făcut să părăsescĭ pe foştiĭ têĭ stăpânĭ, Deniso m'a silit şi pe mine ca să plec. N'aveam însă ca să mĕ apăr în contra unuĭ argat, ci chiar contra arendaşuluĭ care vroia să mĕ facă amanta luĭ. Indignată, îmĭ ceruĭ socotéla, fără să spun pricina, şi plecaĭ.

Ca şi tine, Deniso, eram economă, căcĭ aveam mai bine de douĕ sute de francĭ în buzunar.

N'am trebuinţă să 'ţĭ spun că mĕ gândisem necontenit la fiică-mea, şi că doriam maĭ cu foc de câte orĭ când ca s'o vĕd şi s'o îmbrăţişez. Mĕ hotărîĭ să împlinesc acéstă trebuinţă a inimeĭ mele, maĭ înnainte d'a mĕ gândi să 'mĭ găsesc un loc.

Mĕ duseĭ în oraşul cel maĭ apropiat de unde luaĭ diligenţa care se ducea la Poitiers.

Pe atuncĭ, n'aveam, ca acum, mulţumită drumurilor de fier, comunicărĭ uşóre cu tóte oraşele marĭ.

Indată ce sosiĭ la Poitiers, mĕ înfăţişaĭ la spital, unde fuseĭ primită în biroul pe care 'l cunosceam.

Mĕ adresaĭ unuĭ tînĕr, un funcţionar, şi 'ĭ spuseĭ că doriam să sciŭ unde era copilul meŭ, născut la spital în 1838.

„— In ce zi ? mé întrebă funcţionarul.

La acéstă întrebare nu putuĭ să rĕspund. Nu sciam.

„— Sciĭ cel puţin luna ?

Putuĭ spune că era în Octombre.

Funcţionarul luă un registru, îl deschise şi căută.

„— Ecă, ḑise el: Un copil, de sex femenin, născut la spital la zece Octombre. Fetiţa a fost declarată la oficiul stăreĭ civile ca fiind din tată şi mamă necunoscuţĭ.

„— Ce nume i-s'a dat, domnule ?

„— Virginia—Ursula.

„— Unde este ea, domnule ? Vreaŭ să mĕ duc s'o vĕd.... D-ta înţelegĭ, sunt muma eĭ.

„— Nu 'ţĭ pot spune asta; noĭ nu scim lucrul acesta aicĭ.

„— Dar unde să întreb atuncĭ.

„— La biroul ajutorăreĭ publice, serviciul copiilor părăsiţĭ.

Eşiĭ din spital, întrebaĭ unde eraŭ birourile ajutorăreĭ publice şi mĕ grăbiĭ a mĕ duce acolo. Mĕ găsiĭ faţă în faţă cu un bătrân pleşuv, cu barba albă şi cu ochelarĭ.

Rescolind prin hârtiile puse înaintea luĭ şi fără să mĕ bage în sémă, el mĕ ascultă totuşĭ, căcĭ după ce stârşi, deschiḑându'şĭ tabacherea şi luând o prisă puternica de tabac, se sculă, luă un registru şi începu să'l rĕsfoească.

Asceptam tremurând şi plină de nerăbdare în tocmaĭ ca flămândul ce asceptă o bucată de pâine care'ĭ va potoli fómea. Ah! Deniso, n'am maĭ uitat acel moment, cel maĭ dureros din viaţa mea. Il vĕd şi acum pe acel bătrên pleşuv şi cu ochelarĭ, aplecat d'asupra registruluĭ.

Peste un moment ridică în sus capul, se uită la mine cu nepăsare, şi cu acelaş ton cu care ar fi ḑis: „Să'ţĭ fie de bine, saŭ Dumneḑeŭ să te bine-cuvinteze!“ el rasti aceste îngrozitóre vorbe :

„— Copilul despre care 'mĭ vorbescĭ d-ta nu maĭ există, a murit anul trecut la doică.

(Va urma)

Emile Richebourg

bru de curte, se numesce membru în consiliul de administraţiune a căilor ferate a Statuluĭ.

Corpurile Legiuitóre

CAMERA

Şedinţa de la 12 Februarie.

Se dă citire demisiuneĭ din preşedinţie a d luĭ general Leca.

D. ministru Stătescu, declară că regretă incidentul care a provocat demisiunea d luĭ Leca.

D. Cornea, propune ca o comisiune din sînul Camereĭ să mérgă a ruga pe d. Leca ca să se întórcă.

D. Vizanti, se uneşte la acésta.

D. N. Ionescu, cere a se primi dimisiunea şi a se respecta convincţiile bătrânuluĭ preşedinte care când a demisionat a sciut ce a făcut.

Spune că preşedintele a fost umilit de maioritate şi réŭ face când maioritatea voesce să'l aducă înapoĭ cu sila.

D. ministru al justiţieĭ scie fórte bine că preşedintele nu va reveni, dar cu ipocrizie şi a adus aminte că cuvêntul a fost dat omuluĭ pentru ca să'şĭ ascundă gândirile.

D. prim-ministru declară că nu se póte despărţi aşa uşor de d. Leca cu care a luptat împreună atâta timp.

Cere a se respinge demisiunea.

D. Cornea cere să se constate în procesul verbăl că opositiunea a cerut votul cu bile, iar că maioritatea va vota arătând bila.

Demisiunea d-luĭ Leca se respinge cu 93 bile negre contra 32 albe.

Se pune din noŭ la vot luarea în consideraţiune a proiectuluĭ de lege pentru acoperirea deficituluĭ, vot rĕmas nul din şedinţa trecută. Proiectul se primesce.

D. Cozadini, întrébă pe d. ministru de lucrărĭ publice décă a luat numaĭ avisul d-séle orĭ a primit cerere de la d. director al căilor ferate ca să numéscă în consiliul de administraţiune al căilor ferate treĭ juriştĭ pe d-niĭ Sendrea, Corbescu şi Filitis în locul ómenilor compatinţĭ carĭ eraŭ în consiliŭ.

D. Radu Mihaĭ, spune că numirile sunt de competinţa ministeruluĭ

Se dă citire art. 1 din legea pentru acoperirea deficituluĭ de 5 milióne.

Incepe d. G. Pallade.

SENATUL

Şedinţa de la 12 Februarie.

D. R. Opran întrébă când vor alege şi dobrogeniĭ deputaţĭ.

D. G. Mârzescu reînoesce interpelarea asupra espulsărilor.

D. general G. Angelescu, citesce raportul şi legea pentru vinderea a 31 hectare cu preţ de 400 leĭ hectarul, comuneĭ T, Măgurele.

D. Vergati, crede că preţul de 400 leĭ este prea mic.

D. Aurelian, declară că pe când era ministru, cel maĭ mare preţ a fost de 110 leĭ pogonul.

Senatul a admis legea.

D. C. Nanu, întrébă ce se face cu legea cumululuĭ.

D. Al. Orĕscu, respunde că se aştéptă să vie un ministru în comitetul delagaţilor spre a se vedea amendamentele ce s'aŭ propus.

D. general G. Angelescu, citesce raportul şi legea pentru cedarea unor case ale Statuluĭ judeţulnĭ Teleorman.

Senatul a încuviinţat.

După acésta se votéză indigenate până la 4 şi jumĕtate ore când şedinţa se ridică.

Ilustraţia nóstră

Dăm pentru adĭ cititorilor figura unuĭ mare publicist român născut în Transilvania. George Bariţiŭ s'a născut la 12 Maĭ 1812 în comuna Tîrgul-de-Jos comit. Clujuluĭ în Transilvania, e director al ziaruluĭ „Observatoriul“şi„Transilvania“etc., membru al Academieĭ române din Bucureşcĭ, şi membru a maĭ multor societăţĭ de folos naţional.

Născut în Transilvania, în acel loc plin de amintirĭ vitejescĭ săvârşite de fraţiĭ noştri, George Bariţiŭ a sciut să 'şĭ cuceréscă un loc însemnat în istoria subjugaţilor românĭ ca bărbat de litere şi ca om activ în arena politiceĭ militate. S'a născut român şi trăesce ca român sincer şi desinteresat.

La 1848, în câmpia de la Blajiŭ când româniĭ din tóte părţile sĕ resculasere ca să îşĭ revindece dreptul lor de automie naţionale, Bariţiŭ, era între eĭ, era cu eĭ.

Viaţa ca şi faptele luĭ G. Bariţiŭ face epoca în istoria românilor.

Bătrînul bard al Transilvanieĭ e în etate de 74 anĭ; însă e plin de vigóre şi nu obosesce nicĭ o dată în ogorul munciĭ când glasul fraţilor noştriĭ asurpriţĭ de vitregia timpuluĭ, îĭ reclamă talentul şi sprijinul sĕŭ.

Când româniĭ, aŭ bărbaţĭ aşa de devotaţĭ causeĭ naţionale,óre puté-vor eĭ pieri? Iată cine 'ĭ ilustrul bătrân dincolo de cóma Carpaţilor românĭ.

ANECDOTE

Un ţăran avênd trebuinţă să se ducă la oraş, se duse la un prieten al luĭ ca să 'ĭ céră măgarul.

Bucuros, rĕspunse prietenul, dar acum nu 'l am aicĭ; s'a dus nevasta cu el la câmp.

Tocmaĭ în momentul acela se auţi şi măgarul sbierând:

— Vedĭ, ţise ţăranul, măgarul ne spune că nu e la câmp, ci aicĭ.

— Şi tu, rĕspunse prietenul, pe cine vreĭ să credĭ: pe măgar orĭ pe mine?

Ultime Sciri

Atena, 12 Februarie.

Scirile privitóre la abdicarea Regeluĭ George sunt desminţite.

Londra, 12 Februarie.

Se comunică din Constantinopole ţiaruluĭ „Dailly Telegraph“ că guvernul elen a luat hotărîrea de a ceda ordinelor puterilor.

Viena, 12 Februarie..

Prinţul Muntenegruluĭ a plecat aséră spre Cetinje.

Comitele Kalnoky şi principele Lobanoff 'şĭ luaseră concediŭ de la dênsul după amédă.

Bucureşcĭ, 13 Februarie.

Se vorbesce că d. Kogălnicénu s'ar fi apropiat de guvern, ceea ce ar esplica faptul că nu şi-a pus tótă energia în desvoltarea interpelăreĭ sale, relativă la espulsaţiĭ ardelenĭ.

*

Din iniţiativa Mitropolituluĭ Silvestru Morariu din Cernăuţĭ, se va înfiinţa în Cernăuţĭ o şcólă superióră pentru fetele române, cu cheltuiala fonduluĭ religionar greco-ortodox. După stăruinţele ce pune Mitropolitul şi Consistorul sĕŭ în acéstă afacere, şcóla superióră de fete române va începe probabil a funcţiona în luna Septembre a anuluĭ curent.

Ministerul cultelor din Viena a aprobat înfiinţerea şcóleĭ şi a însărcinat pe Mitropolitul Silvestru, să'ĭ facă propunerile cuvenite.

*

La 17 Februarie curent se face la casa de depuneri şi consemnaţiunĭ, a 9-a tragere la sorţĭ a obligaţiunilor de Stat 5 la sută.

Se vor amortisa obligaţiunĭ în valórea de 1.037,000 leĭ.

*

Cu adevĕrat, d. Agaricĭ, vice-presidentul camereĭ, a plecat la Bacăŭ, de unde se ţice că 'şĭ va trimete demisiunea, din însărcinarea de vice-preşedinte.

*

In ţiua de 5 Februarie s'aŭ spânzurat în Chişineŭ 4 tîlharĭ vestiţĭ cari umpluse de gróză tótă Basarabia prin numĕrul cel mare de tâlhăriĭ şi omorurĭ ce aŭ comis.

*

Ministrul afacerilor străine a înştiinţat pe ministrul Elveţieĭ că de la 15 Februarie tariful autonom va fi aplicat în România şi mărfurilor carĭ vin din Elveţia.

*

Fóia oficială a Spanieĭ publică un decret, prin care se chiamă sub arme 50,000 de ómenĭ.

*

Adĭ la 9 ore se întrunesce la ministerul de resbel consiliul inspectorilor generalĭ, sub preşedinţa d-luĭ I. Brătianu; se vor forma tablourile de inaintare.

*

O interpelare se va face în cameră de d. deputat Ianoli asupra celor petrecute la Pitescĭ cu pretinsul infanticid al unuĭ oficer.

*

Se telegrafiază din Atena, că sgomotul rĕspândit despre schimbarea politiceĭ guvernuluĭ a provocat mare ferbere în Atena. Inaintea primărieĭ s'a ţinut o mare întrunire în care s'a votat o resoluţiune ca guvernul să mérgă înainte pentru împlinirea aspiraţiunilor naţionale.

*

S'a numit în fine ministru de resbel d. general Al. Angelescu, de la corpul III de armată.

*

Un neamţ fiind întâlnit ierĭ nópte rătăcind pe str. Isvor în capitală, a fost condus la secţia 2, ierĭ diminéţă s'a găsit spânzurat; a fost dus la Colţea.

*

Hoţiĭ s'aŭ întrodus alaltă-ierĭ în casa d-luĭ M. Chiţu din str. Carol No. 19 şi aŭ furat maĭ multe lucrurĭ de valóre.

*

Se telegrafiază din Paris că puterile ar fi dispuse a întări imediat arangiamentul turco-bulgar, neremânênd a se înţelege de cât asupra reînoireĭ puterilor prinţuluĭ Alexandru, reînoire care după arangiament, va avea loc la fie-care cincĭ anĭ.

*

Alaltăséră s'a discutat la ministerul de finanţe proectul de lege relativ la monopolul spirtuóselor de către d. ministru de finance cu maĭ mulţĭ senatorĭ. Unĭĭ senatorĭ aŭ ţis să se monopolizeze şi vênţarea ţuicieĭ. Mâine se întrunesce iar acéstă comisiune.

*

Adĭ se judecă de secţiile unite ale curţeĭ de Casaţie procesul dintre comuna Galaţĭ şi d. Eliad.

*

Comisiunea alésă de Cameră pentru a merge să róge pe d. general Leca să se întórcă la presidenţia adunăreĭ să compune din 24 de deputaţĭ, carĭ vor pleca chiar adĭ la Bacăŭ.

*

Se desminte scirea că factorul postal Popovicĭ care a fugit de la Galaţĭ cu 20000 leĭ în groparĭ ar fi fost prins. S'a descoperit numaĭ un pescar care a declarat, că a dus cu luntrea la Renĭ un indivîd ale căruĭ semnalimente se potrivesc cu ale luĭ Popovicĭ.

*

Se zice că o parte însemnată din cele 155 milióre de rentă, a fost subscrise de Comptoir d'escompte şi Banque des Pays-Bas.

*

Ierĭ d. baron Mayer ministru al Austrieĭ a avut o lungă întrevedere cu d. I. Brătianu.

Foiţa „Universului“

67

TESTAMENTUL

PRINCIPELUI BISMARCK

PARTEA DOUA

Desmoştenitiĭ

X

Vizita nopturnă

Se gândi la banĭ pe care'ĭ dăduse Seldi; acesta era singurul mijloc. Trebuia să'ĭ ofere banĭ, pentru a se duce; alt-fel nu putea să'l depărteze.

— Ce vreĭ de la mine? 'l întrebă ea scurt şi aspru, prefăcêndu se a'şĭ stăpîni o mare nerăbdare.

Aştepta să'ĭ spue că vrea banĭ dar se înşela.

El rîse din noŭ cu batjocură.

— Am venit numaĭ să vorbesc puţin cu tine. Să'ţĭ arăt eă cunosc istoria otrăvireĭ bărbatuluĭ tĕŭ, şi istoria amantuluĭ tĕŭ. Sper că o să ne înţelegem şi o să ne comunicăm lucrurĭ importante în privinţa acésta.

Văduva 'şĭ muşcă buzele.

Vagabondul făcu doĭ paşĭ înainte iar ea se temea să nu fie nevoită a'ĭ oferi singură banĭ, de óre ce atuncĭ lăcomia luĭ n'ar fi maĭ avut marginĭ; socotea maĭ nimerit s'aştepte să céră el însuşĭ; ar fi putut să se tocméscă şi ajungea maĭ ieftin la scop.

Gândindu-se ast fel replică:

— Nu sciŭ despre ce istorie 'mĭ spuĭ; de sigur, vr'un nebun ţi a băgat în cap o poveste; orĭ tu insuşĭ ţi-aŭ imaginat'o ca să mĕ sperĭ; nu mĕ voiŭ ocupa să ţi-o scot din cap, şi de speriat nu mĕ sperĭ căcĭ destulă spaimă mĕ coprinde gândindu-mĕ, că am un fiŭ aşa de tînĕr care ese din închisóre.

Figura luĭ Enric se întunecă; ridică ochiĭ şi privind pe mumă sa cu o teribilă amenincţare 'ĭ ţise răguşit:

— Păzesce-te a mĕ scóte din răbdărĭ; nu 'mĭ aminti că sunt un criminal, căcĭ în acelaş timp îmĭ amintescĭ că sunt fiul a douĭ criminalĭ, că de la început încă părinţiĭ meĭ m'aŭ pus în lume pentru crimă şi ruşine, că muma mea cu desăvîrşire m'a îndreptat şi mĕ ţine pe calea temniţelor.

D-na Dusselhof se înfioră de acea ură sĕlbatecă cu care 'l vorbea fiul eĭ, şi de espresia feţeĭ luĭ.

— Ce vreĭ cu mine, 'l întrebă dênsa tremurând.

— Am să 'ţĭ fac o întrebare, ţise el, şi te previŭ că e în interesul tĕŭ ca să 'mĭ spuĭ adevĕrul. Vreaŭ să sciŭ al cuĭ fiŭ sunt. Sunt fiul bărbatuluĭ saŭ al amantuluĭ tĕŭ? Dacă o maĭ fi ce-va pe care să poţĭ jura, te-aş pune să jurĭ; dar sciŭ că nu aĭ nimic sfînt.

Numaĭ deĭ frică veĭ spune adevĕrul; decĭ ascultă ce 'ţĭ spun: de voiŭ afla că m'aĭ mînţit, te voiŭ ucide cu mâna mea.

Băgă iute mâna în sîn şi scóse un pumnal pe care 'l învârti dinaintea ochilor mumeĭ sale înlemnită.

— Tu escĭ o ucigaşă, continuă dânsul, veĭ găsi natural ca şi omul pe care l'aĭ născut dintr'o crimă să fie un ucigaş. Eŭ n'am simţirĭ de fiŭ, să nu te înşelĭ a crede în mila mea. Te ucid cu acelaşĭ desgust cu care ucid scorpia. 'Ţĭ bag acest pumnal în pept. Să 'mĭ spuĭ adevĕrul.

Văduva tremura ca o vargă şi se ţinea cu amândouĕ mâinile de scaun.

D'abia putu să ţică aceste vorbe:

Tâlharul se puse înaintea eĭ cu cuţitul în mână şi prin ochĭ căuta să 'ĭ citéscă în adâncul sufletuluĭ.

Când creţu că chinul eĭ era aşa de mare în cât n'ar fi putut să maĭ mînţă, îĭ ţise scurt şi solemn:

— Spune, cine era tatăl meŭ, bărbatul saŭ amantul tĕŭ?

— Bârbatul meŭ, respunse ea cu o mare anevoinţă, luptându se cu toropéla ce o cuprinse la început.

— Bărbatul tĕŭ?! repetă criminalul.

Păru a fi cuprins de o nouă şi maĭ mare furie. Ţinu pumnalul ast-fel ca şi cum ar fi voit să 'l împlînte în inima eĭ.

După ce stete căte-va secunde în acéstă posă păru că i-a venit o idee. Se gândi un moment, retrase mâna, băgă pumnalul în buzunar şi cu un fel de linisce ţise:

— Aşa dar bărbatul tĕŭ era tatăl meŭ?

— Da.

— Şi aĭ otrăvit pe tatăl meŭ?

— Acésta ţi-a spus'o farmacistul din resbunare! nu 'ĭ adevĕrat.

Dar ea spunea aceste cuvinte fórte nesigură, astfel că nu spunea adevĕrul.

— Aştéptă puţin, până să 'mĭ spuĭ cuvêntul din urmă, să 'ţĭ amintesc amênuntele, aceleĭ istoriĭ căcĭ le 'ĭ fi uitat fiind puţin cam mult de când s'aŭ petrecut.

'Şĭ trase aer şi fiind-că mumă sa, nu replica nimic, începu ast-fel:

— In temniţă lucram adese-orĭ c'un bĕtrân, cu care mĕ întâlneam în orele libere. Figura mea 'ĭ plăcuse şi căută să ne împrietenim; 'mĭ spuse maĭ târţiŭ că semănam cu o femee óre-care, amică intimă a luĭ; acea femee eraĭ tu.

Nu'ţĭ voiŭ spune tóte împrejurările până am ajuns a ne vorbi în mod deschis. Cu patru sĕptămânĭ înainte de eliberarea mea am aflat că era bolnav în lazaret. Doctoriĭ se pronunţaseră că maĭ avea câte-va ceasurĭ de trăit.

— Sĕrmanul bĕtrân mi-am ţis, şi'mĭ părea fórte réŭ de dênsul. Pe când mĕ gândeam ast-fel vine temnicerul şi'mĭ ţise că bolnavul vrea să'mĭ vorbéscă. M'am dus la el şi între patru ochĭ mi-a spus în ce legăturĭ stătuse cu d ta.

Fusese un tînĕr plin de speranţe, unic la părinţĭ, adorat de dênşiĭ şi ast fel se afla calfă într'e farmacie. 'I plăcea ca la toţĭ tineriĭ, aventurile cu femeile cochete, era un fel de don Juan.

(Va urma)

Varlam Forst.

Foița „Universului„

208

Bucătarul Regelui

PARTEA TREIA

XXXVII

(Urmare)

Ajungênd acasă la Doroteea, Quevedo și părintele Alliaga luară aceleași precauțiunĭ spre a urca pe scară trupul nenorociteĭ femeĭ și spre a 'l așeza pe mărețul pat al eĭ, transformat apoĭ în catafalc.

Atuncĭ Quevedo se hotărî să despecetluéscă actul ce cuprindea cele din urmă voințe ale Doroteeĭ. Ea lăsa tótă averea sa bufonuluĭ regeluĭ, bucătaruluĭ-șef Montino, și servitorilor eĭ Pedro și Casilda; legăturĭ numeróse eraŭ destinate pentru săracĭ, și o sumă trebuia chieltuită pentru odihna sufletuluĭ eĭ. Ceea ce lăsa ea bufonuluĭ ca dovadă de recunoscința sa, se suia la suma de șése-spre-dece miĭ de dublonĭ, bucătaruluĭ regeluĭ pentru că 'ĭ făcuse un mare serviciŭ, îĭ lăsa o mie de dublonĭ.

Quevedo era numit executator testamentar, și Doroteea 'l ruga să alégă printre giuvaierurile ce lăsa, pe acelea ce 'ĭ plăcea maĭ mult.

Când Quevedo sfîrși citirea testamentuluĭ, scrise în josul fóieĭ:

„De óre ce sunt în ajun d'a părăsi Madridul, deleg facultățile ce 'mĭ dă acest act prea ilustruluĭ părinte Luis de Alliaga, Mare Inchisitor și duhovnic al regeluĭ."

Citi pe urmă din noŭ părinteluĭ Alliaga, cu glas tare, testamentul și post scriptumul sêŭ.

— Ce? plecĭ, prietene? Și vreĭ ca să iaŭ eŭ singur tótă sarcina? De ce plecĭ? Pentru ca să nu ne daĭ ajutorul d-tale în guvernarea regatuluĭ?

— Să mĕ feréscă Dumnedeŭ d'a lua parte la tot ce se manipuléză acum la Curte! Dacă aș cuteza să daŭ sfaturĭ, nu numaĭ că n'ar fi luate în sémă, dar m'aș căi maĭ târdiŭ că le-am dat. Lasă-mĕ decĭ să mĕ duc acolo unde glasul meŭ e ascultat, unde sfaturile mele sunt apreţuite și urmate. Numaĭ de câte-va dile m'am întors în curtea asta blestemată, și deja am avut să sufer miĭ de supărărĭ. Binele pe care căutam să 'l fac, a produs numaĭ lacrămĭ și sânge. Aĭ să 'mĭ daĭ ce-va ordine pentru Neapole? Misiunea mea aicĭ e sfîrșită, și Madridul de di-séră nu mĕ va maĭ vedea între zidurile luĭ.

— Ajută-mĕ cel puțin maĭ înnainte d'a pleca, ca să scap din încurcătura în care mĕ găsesc.

— Mĕ voiŭ duce la Lerma, și 'l voiŭ trimite la d-ta; el va face tot ce stărnă de dênsul, și scii cât e de puternic încă.

— Dumnedeŭ să te însoțéscă, Quevedo; nu ne uita. Nu 'țĭ ieĭ adio de la acéstă victimă a nenorocireĭ.

Quevedo se apropie de patul unde sta cadavrul Doroteeĭ, îĭ luă cu respect mâna înghețată și o sărută.

Biata femee, dise el: eŭ te-am calomniat de maĭ multe orĭ față cu bărbatul pentru care te-aĭ jertfit; era necesar; dar acolo, unde te găsescĭ acum, adevĕrul strălucesce în tótă splendórea sa. Amintirea ta va rĕmâne tot-d'a-una în inima mea și, pe dată ce voiŭ sosi la Neapole, întâia mea grije va fi d'a pune să se facă rugăciunĭ pentru sufletul tĕŭ. Sĕrmană victimă a amoruluĭ! șuvița acésta de pĕr, pe care o primesc, ca ultimul tĕŭ dar, va fi în curînd singurul lucru ce va maĭ rĕmâne din tine pe pămênt!

Și Quevedo, scoțêndu'șĭ pumnalul, ridică una din codile grase șĭ moĭ ale Doroteeĭ, tăie o șuviță de pĕr, o înfășură, și eși pe urmă, ducênd cu sine singurul dar ce vru să priméscă din moștenirea actrițeĭ, și porni spre palatul duceluĭ de Lerma.

Sosind acolo, scrise puținele cuvinte despre care am pomenit, și care făcură ca să fie primit numaĭ de cât de primul ministru al luĭ Filip III.

— Explicați-mĭ sensul acestuĭ bilet, don Francisc dise ducele îndată ce'l vĕdu.

— Explicarea étă într'aceste hârtiĭ pline de sânge, rĕspunse Quevedo, presentând luĭ Lerma un plic pe care'l avea în mână.

Ducele examină repede hârtiile și recunoscu că eraŭ acelea pe care i le furase unchiul Manolillo.

— Ce preț punețĭ pe aceste hârtiĭ, don Francisc?

— N'am obiceiŭ să'mĭ vînd protecția și serviciile! Am dobîndit ceea ce doriam; o audiență imediată din partea d-vóstră.

Ducele, apropiindu-se de o luminare arse luă una după alta hârtiile.

— Nu vețĭ fi făcut nimic, dise Quevedo, până ce nu vĕ vețĭ fi ars și ambiția și îngînfarea.

— Tot aspru cu mine. De ce nu mĕ ajutațĭ?

— Pentru că nu vreaŭ.

— Sunteţĭ concis.

— Mĕ grăbesc.

— Și pentru ce ațĭ venit?

— Spre a descurca nisce fire, care de ar rĕmâne încurcate, ne-ar vĕtăma și afacerile d-vóstră și pe ale mele.

— Explicați-vĕ.

— Viŭ la fapt: hârtiile pe care le-ațĭ ars acum eraŭ pătate cu sânge, și era sângele celuĭ care vi-le furase. Am omorît pe bufonul regeluĭ, trupul sĕŭ e în strada San Pedro; mórtea luĭ era dréptă; voiŭ dice chiar, era necesară.

(Va urma)

Em. Fernandez y Gonzalez

CASA DE SCHIMB

TOMA ȚACIU

No. 4. Strada Lipscani, No. 4.

In noul Palat Dacia-România

Pe diua de 12 Februarie 1885.

	Cumpăr.		Vêndute	
5% Rentă Amortisabile .	95	—	95	3/4
5% Rentă Rom. perpetuă.	91	—	92	—
6% Obligațiĭ de Stat . .	87	1/2	88	—
6% „ C. F. R. R.	104	—	105	—
5% „ Municipale .	73	—	73	3/4
10 fr. „ Caseĭ p. 300 l.	206	—	210	—
5% Scr. funciare Rurale.	85	1/4	86	—
7% „ „ „ .	102	—	102	1/2
5% „ „ Urbane.	[illegible]	—	[illegible]	—
6% „ „ „	91	—	92	—
7% „ „ „	97	1/2	98	1/2
Im. cu prime Buc. 20 l. Buc.	30	—	32	—
Acț. Bănc. Naț. a Rom. 500 l.	—	—	—	—
„ Soc. Cr. Mob. Rom. 250 l.	—	—	—	—
„ „ Rom. de Cons. 500 l.	—	—	—	—
„ „ de Asig. D.-R. 200 l.	—	—	—	—
„ „ „ Naționale 200 l.	—	—	—	—
5% Municipale nuoĭ. . .	—	—	—	—
Acț. Banca Prevederea. .	—	—	—	—
DIVERSE				
Aur contra Argint. . . .	16	—	16	1/4
„ „ Bilete bancă.	16	—	16	1/4
Florinĭ Wal. Austr. . . .	2	00	2	02
Marcĭ Germane.	1	23	1	25
Bancnote francese	99	—	100	—

Pomadă Italiană cu basă vegetală,

infailibilă pentru a face să reiasă pĕru pe capul cel maĭ complectamente pleșuv, în timp de 50 dile, pênă la etatea de 50 anĭ, dacă rădăcina pĕruluĭ nu este cu totul stârpită. Acéstă pomadă opresce căderea pĕruluĭ, orĭ-care ar fi causa ce a produs'o.

După cură

Pomada italiană 'mĭ-a redat din pĕrul capuluĭ și sprincenele la vêrsta de 56 anĭ. vĕ rog bine voițĭ a 'mĭ maĭ trimete patru borcane și primițĭ banĭ în sumă de leĭ 18 (adică leĭ opt-spre-dece) prin mandat postal.—Cu stimă Const. Pisca, Craiova;

„**Pomada Italiană** 'mĭ redă viața pĕruluĭ; avețĭ bună-voință a'mĭ maĭ trimete două flacóne. Nu pot îndestul a vĕ mulțumi. — Niculescu, Babadag. "

Prețul unuĭ borcan leĭ 4.50.

Se vinde numaĭ la Administrația „Universuluĭ", Calea Dorobanților, No. 8, în dosul Episcopieĭ, Bucurescĭ.

Apa de Genova pentru toaletă

și băĭ. Preparată de S. Frecceri, parfumor al M. S. Regeluĭ Italieĭ premiată cu 20 medaliĭ. Ea pe lângă că are cel maĭ grațios și cel maĭ suav parfum pentru batistă, întrebuințată în dilnice spălărĭ, risipeşte iritările și întăreşte vederea, face să disparǎ petele de pe față întăreşte cărnurile. Luată pentru gură risipeşte mirosul urît, curăță dințiĭ și întăreşte gingiile și pentru băĭ, o sticluță întăreşte corpul, face să dispară ardórea și ariditatea peleĭ, mâncărimea, distruge orĭ-ce urîtă odóre a transpirăreĭ și procură o stare de bine neexprimabilă.

Flaconul mare . . . . . Leĭ 2.50

Flaconul mic . . . . . Leĭ 1.50

Se vinde numaĭ la administrația „Universuluĭ" Calea Dorobanților No. 8, [illegible] dosul Episcopieĭ, Bucurescĭ.

Anatherina Elixir pentru dinți, pentru bólele gureĭ

și dinților. Acéstă licóre prin puterea ingredientelor din care e compusă este cel maĭ puternic preservativ pentru igiena gureĭ și pentru a face plăcut mirosul resuflăreĭ. Se compune din tonicĭ salutarĭ și e cel maĭ eficace leac pentru a preveni durerea dinților și stricarea lor. E fórte potrivit pentru ca să curețe și sănătéscă dințiĭ și pentru ca să păstreze curat smalțul lor; întăresce gingiile și e chiar un puternic leac contra inflamaților de gingiĭ. Flaconul într'o elegantă cuie 2 leĭ.

Se vinde numaĭ la Administrația diaruluĭ „Universul" Calea Dorobanților No. 8, în dosul Episcopieĭ, Bucurescĭ.

Săpun cu fiere Unic iș sigur mijloc

spre a spăla orĭ ce pată. Specialitate pentru stofe de mătase și altele fără a le ataca culórea.—Bucata banĭ 70.

Se vinde numaĭ la Administrația diaruluĭ „Universul" Calea Dorobanților No 8, în dosul Episcopieĭ, Bucurescĭ.

Fleur du bouquet de Noce pentru înfrumusețarea pelițeĭ;

frumusețea și junețea eternă. Acéstă preparație e alésă, dă imediat, chiar la prima întrebuințare o moliciune delicată, o albéță de marmură, înfățișérea și parfumul crinuluĭ și al roseĭ, figureĭ, brațelor, gâtuluĭ și mânelor, înlătură petele de roșéță și de sóre, și tóte nefrumusețile pelițeĭ, redă fețeĭ arse brune de sóre colórea primitivă. Miracol de frumusețe, peliță încântătóre, isvor de junețe. Flaconul leĭ 5.

Se vinde numaĭ la Administrația „Universuluĭ", Calea Dorobanților, No. 8, în dosul Episcopieĭ, Bucurescĭ.

De închiriat Casa cu No. 15 din strada Israelită

se dă cu chirie în total pe termen de unul saŭ treĭ anĭ cu începere de la Sf. Gheorghe 1886.— A se adresa la d. Isac David Bally, tutore, strada Israelită No. 11.

15—2—11

Lustraline Lichid care comunică orĭ-căreĭ pelĭ

o magnifică strălucire. Neîntrecut spre a lustrui ghetele fără a întrebuința peria. Se întrebuințéză apoĭ cu mare succes spre a da o lucire frumósă cingătorilor, tecelor negre ale săbiilor, cozorócelor de la chipiurĭ, rănițelor, sacurilor de voiagiŭ, hamurilor, trăsurilor, etc.

Flaconul leĭ 2.50.

Se vinde numaĭ la Administrația diaruluĭ „Universul" Calea Dorobanților No. 8, in dosul Episcopieĭ, Bucurescĭ.

Benzina profumată

Curăță de pete stofele cu culorile cele maĭ delicate; se evaporéză complect în câte-va minute, nelăsând nicĭ o odóre neplăcută. Flaconul leĭ 1.

Se vinde numaĭ la Administrația „Universuluĭ", Calea Dorobanților, No. 8, în dosul Episcopieĭ, Bucurescĭ.

Alcool de minta piparata specific superior contra indigestiilor,

durerile de stomac, durere de inimă și de cap. Băutură fórte igienică și întăritóre în timpul marilor căldurĭ ale vereĭ. Cel maĭ bun dintre alcoolurile cunoscute, fiind destilat din foĭ de mintă próspete și nu făcut cu esență cum se face de obiceiŭ leĭ 2.50.

Se vinde numaĭ la Administrația diaruluĭ „Universul" Calea Dorobanților No. 8, în dosul Episcopieĭ Bucurescĭ.

Alb de perle. Acéstă specialitate par-

fumată cu mirosul trandafiruluĭ este superióră orĭ-căreĭ preparațiunĭ pentru albirea, întărirea și înfrumusețarea pieleĭ.

Leĭ 1.50.

Se vinde numaĭ la Administrația diaruluĭ „Universul" Calea Dorobanților No. 8, în dosul Episcopieĭ, Bucurescĭ.

S'a perdut în séra de 8 curent pe calea Vic-

torieĭ, în fața Episcopieĭ un cățel de rasă karlin (mops mic), cu vîrful urechilor tăiate purtând o sgardă în formă de cingătóre de piele roșie cu duoĭ clopoțeĭ.

Acela ce 'l va găsi este rugat a 'l aduce Strada Romană 81 bis, de unde pe lângă mulțumirile cele maĭ viĭ va primi și o bună recompensă.

2—1

De vêndare chiar de acum o vie de 11 po-

góne lângă Mănăstirea Viforîta. Doritoriĭ să se adreseze la d. Chiriță Rădulescu, strada Progresu în Tîrgoviște.

3 1

Mórtea șórecilor

Remediŭ fórte sigur și puternic.

Pachetul leĭ 1.10.

Se vinde numaĭ la Administrația diaruluĭ „Universul" Calea Dorobanților No. 8, în dosul Episcopieĭ, Bucurescĭ.

Sticla Solubilă. Cea maĭ potrivită

spre a lipi cristale rupte, porțelane, pămênturĭ și orĭ-ce gen asemenea.

Flaconul leĭ 1.

Se vinde numaĭ la Administrația „Universuluĭ", Calea Dorobanților, No. 8, în dosul Episcopieĭ, Bucurescĭ.

Praf dentifrice de Coraliu. Preparație

specială care curăță repede dințiĭ ceĭ maĭ neglijeațĭ și le dă tótă albéța ivoruluĭ, precum și împedică stricăciunea și tóte bólele relativ la dinți.

Cutia mare leĭ 1.50. Cutia mică leĭ 1.

A apărut și se află de vêndare la librăria Socec & comp. Bucurescĭ

Vinnaigre Hygiénique Admirabil produs balsamic spirtos și tonic; de un par-

fum fórte plăcut, favorabil igieneĭ și consacrat grijelor de toaletă, menține corpul într'o stare înfloritóre de sănătate. Previne și risipeşte bubele, roșiața, petele, încrețiturile și orĭ-ce alterație a peleĭ, pe care o intinereşte și o indulceşte dându'ĭ o aparență albă catifelată. Flac. leĭ 1.50.

Se vinde numaĭ la administrația „Universuluĭ" Calea Dorobanților No. 8, în dosul Episcopieĭ Bucurescĭ.

Scolarina. Noua descoperire infailibilă,

spre a face să disparǎ la moment după hârtie saŭ țesătură albă petele de cernélă saŭ de culóre.—Flaconul leĭ 1.20.

Se vinde numaĭ la Administrațió „Universuluĭ", Calea Dorobanților, No. 8, în dosul Episcopieĭ, Bucurescĭ.

Tinctura Mexicană

Este o tinctură eminamente igienică care redă în puține dile perilor albĭ și surĭ culórea primitivă a juneţeĭ într'un mod atât de natural în cât ochiul cel maĭ espert nu 'ĭ póte cunósce, făcêndu'ĭ flexibilĭ și lucitorĭ. Acéstă tinctură împedică căderea pĕruluĭ și redă rădăcineĭ viața și vigórea perdută; nu murdărește nicĭ pielea nicĭ rufele. Leĭ 3.50.

Se vinde numaĭ la Administrația diaruluĭ „Universul" Calea Dorobanților No. 8, în dosul Episcopieĭ, Bucurescĭ.

Colecțiunea complectă a diaruluĭ „Trebuin-

ciosul" pe anul 1883, care coprinde 40 de povestirĭ din cele maĭ plăcute, renumita operă istorică „Viața împĕrăteselor romane, o mulțime de articole literare, sciintifice, igienice, agricole, etc.; un volum mare de 192 paginĭ, în folio, cu 35 ilustrațiunĭ fórte interesante, Prețul 2 leĭ

Se vinde numaĭ la adm. „Universuluĭ" calea Dorob. No. 8. Cu adăogare de 40 banĭ se trimite franco în tótă țara'

Editura Tipografieĭ „Universul" Luigi Cazzavillan, Calea Dorobanților, No. 8.—Bucurescĭ.

Girant: *George Miculescu*

ANUL III.—No. 444. 5 Bani în Capitală.—10 Bani în Provincie Sâmbătă, 15 (27) Februarie 1886.

UNIVERSUL

FOAIA POLITICA ILUSTRATA

BIBLIOTECA ACADEMIEI ROMÂNIA BIBLIOTECA CENTRALĂ UNIVERSITARĂ „CAROL I“ DIN IAȘI

ABONAMENTE PENTRU CAPITALA:
Pe un an - - - - Leĭ 18
Pe șése luni - - - „ 9
Pe treĭ luni - - - „ 4.50
Pe 1 lună - - - - „ 1.50

Apare în tóte ḑilele de lucru la 7 ore diminéța.

REDACȚIA ȘI ADMINISTRAȚIA:
CALEA DOROBANȚILOR. No, 8. BUCUREȘCI.

ABONAMENTE PENTRU JUDEȚE:
Pe un an - - - - Leĭ 20
Pe șése luni - - - „ 10
Pe treĭ luni - - - „ 5
Pe 1 lună - - - - „ 2

Cătră abonatiĭ noștri.

Fiind că tóte adresele vor fi tipărite, rugăm pe d-niĭ abonaț a ne înștiința imediat dacă, în adresa d-lor s'a strecurat vr'o greșală.

IMPORTANT!

Duminecă la 16 corent, sfîrșindu-se romanul „*Bucătarul Regelui*“, „Universul“ va începe a publica un noŭ și fórte iuteresant roman al luĭ *Réné de Pont-Jest* care are drept titlu:

No. 13 Strada Marlot

Suntem siguri că acest roman dramatic va avea și la noĭ, ca și în Francia, cel maĭ splendit succes.

Cu acéstă ocasie „Universul“ deschide un abonament de 3 luni, adică de la 15 Februarie până la 15 Maiŭ cu urmatórele preț urĭ:

Pentru Capitală . . . . leĭ 5.—
„ Provincie . . . . „ 5.50

Orĭ cine va ḑlua acest abonament va primi ca premiŭ un frumos roman saŭ „Calendarul Universuluĭ“ pe anul corent.

Romanul *No. 13 Strada Marlot* se va stîrși în treĭ luni.

BUCUREȘCI $\frac{14}{26}$ Februarie 1886

Numaĭ când s'aude că holera 'ĭ la hotar, primăriile orașelor nóstre devin active; daŭ ordonanțe, 'și împrăscie agenț ĭ să róge, să amenințe pe ómenĭ spre a 'și curăți curțile, hasnalele; pune a se rădica murdăriile din canale și altele. Se face o mare zăpăcélă.

Dar atuncĭ e prea târḑiŭ: pe căldură, curățirea nu numaĭ preservă, dar face maĭ rĕŭ; se produce o maĭ întinsă infecție a aeruluĭ prin faptul mișcăreĭ gunóelor, flagelul se întroduce și ne seceră precum meritărn; căcĭ în timpul ierneĭ nu numaĭ n'am depărtat gunóiele vechĭ, dar am suferit aglomerarea altora nouĭ; chiar în capitală, unde există un serviciŭ de rădicarea gunóielor, ele tot s'adună încă prin curțile boerescĭ lăturalnice astfel, că la vară vor forma ca un cerc de infecție în jurul capitaleĭ.

Despre cele-l'alte orașe nu maĭ e vorbă, tot serviciul de curățire se compune din porcĭ carĭ în cete marĭ, sunt lăsaț ĭ să cutreere stradele și curțile cu misiunea nu d'a rădica dar d'a transforma murdăriile.

La sate murdăria curților este încă și maĭ mare; s'a întâmplat la mulț ĭ să se ducă vara la un sat, la aer curat și să nu 'l găséscă cu tótă curățenia câmpiilor ce nu putea să învingă miasmele din sat.

Dacă n'am avut holera aniĭ trecuț ĭ nu se datorește câtuși de puțin prevederilor nóstre. Germenul eĭ există în Italia și Spania; trebue să ne îngrijim din timp; să se ia de pe acum măsurĭ de curățirea și însănĕtoșarea localităților, să n'avem a trece peste douĕ luni, printr'o zăpăcélă fără nicĭ un folos. De alt-fel și fără holeră, trebue să avem demnitatea a trăi în curățenie, dacă ne-am adunat a trăi câte mulț ĭ la un loc.

Ce grijă maĭ mare póte fi pentru primăriĭ de cât aceea a curățenieĭ comunelor? Póte aceea a înființăreĭ și încasăreĭ de taxe?

***

Fiind că vorbirăm de porcĭ, are la cunoscință primaria de Bucurescĭ că maĭ toț ĭ porcii ce se taie în capitală sunt îngrășaț ĭ cu băligar de cal? Orĭ-ce birjar care are 10 saŭ 20 de caĭ ține spre îngrășat și 40 de porcĭ, cărora nu le dă absolut nicĭ o altă hrană, de cât baligarul cailor. Fie-cine scie acésta, afară póte de ceĭ însărcinaț ĭ cu observarea alimentelor.

Apoĭ este bună de hrană carnea de porc ast-fel îngrășat? Ce principiĭ nutritive maĭ are orzul trecut prin stomachul caluluĭ, iar dacă este bun pentru porc, de'l îngrașă, apoĭ este bun și pentru om?

Se ḑice că în săptĕmâna trecută aŭ murit atâția ómenĭ de cutare bolĭ și nu dă nimĕnuĭ prin gând că aceste bolĭ aŭ fost isvorîte din nesoliditatea alimentelor.

Dacă primăria va neglija cu examinarea alimentelor, nu rămâne de cât să'și mărescă serviciul medical.

***

Nicĭ o lăptărésă nu maĭ vinde lapte curat cu tot controlul primărieĭ, la 20 de ḑile o-dată; în adevĕr, pentru care trebuință să servéscă lăptărésa lapte fără apă consumatorilor în cele 19 ḑile în care n'are control? Ar fi o próstă, o nevrednică de traiŭ de n'ar profita de naivitatea controlorilor, strîngênd banĭ albĭ pentru ḑile negre. Prinsă chiar cu botezul, ne închipuim óre c'ar mânca pedépsă exemplară? ne înșelăm; are ea mijlóce pentrn tóte întîmplările; nu s'aŭ prea vĕḑut lăptărese pedepsite în Bucurescĭ dar lapte prefăcut se vede în tóte ḑilele.

In Italia, primarul orașuluĭ Turin (oraș mare) are moșie și cireș ĭ de vacĭ și ómenĭ luĭ aduc în târg lapte spre vênḑare; o dată fiind prinș ĭ că 'și-aŭ botezat marfa, primarul, stăpânul lor, a fost judecat și condamnat la o amendă de 200 leĭ; afacerea a trecut prin apel și deunăḑĭ s'a tratat la casație; pretutindenĭ amenda a fost menținută și adăogată cu cheltueli de judecată. Vom ḑice dar, că acolo este înalt simțimêntul de respect către public.

Când vom ajunge să se facă la noĭ ast-fel cu lăptăresele?

O evreică din Tunis—(Veḑĭ pag. 3.)

DIN ROMA

(Corespondența particulară a „Universuluĭ“)

9 Februarie.

In vederea multelor greve ce se produseră anul acesta, guvernul venise cu o lege asupra grevelor.

Acéstă lege a fost respinsă cu 4 voturĭ de majoritate: adică 117 voturĭ pentru 121 contra.

Dacă consideră cine-va că ministriĭ, deputaț ĭ, magistraț ĭ, până și procurorĭ regalĭ aŭ proclamat în public dreptul ce aŭ lucrătoriĭ la grevă, votul de ierĭ al Camereĭ nóstre ar trebui să mire pe toț ĭ, de óre-ce confirmă că greva e o crimă. Dar orĭ-ce mirare va înceta când ne vom gândi că în Camera italiană nu s'a votat nicĭ o dată vre o lege care să caute a îmbunătăți sórta maselor muncitóre.

Și cu ocasia acésta guvernul după părerea mea, a vrut pur și simplu, să amăgéscă lumea, prefăcându-se că presintă o lege în favórea lucrătorilor.

Legea asupra grevelor, ilusorie, pentru că sancționa în teorie dreptul la grevă, pe când în practică acest drept era încunjurat de miĭ de reserve, de restricțiunĭ, n'a fost aprobată spre a nu se lua nicĭ măcar în aparență dreptul ce aŭ proprietariĭ la noĭ ca să ție de pĕr pe muncitorĭ.

Și orĭ-ce altă lege de asemenea natură e menită să aibă aceeași sórtă.

Uvrieriĭ, țĕraniĭ sunt osândiț ĭ să muncéscă pe orĭ-ce preț, și de vor protesta vor fi închiș ĭ și osândiț ĭ ca făcĕtorĭ de rele. Apoĭ asta dreptate e? Și maĭ aŭ óre dreptate proprietariĭ să se plângă că uvrieriĭ sunt rĕĭ?

Ceea ce e maĭ curios este modul cum s'aŭ purtat deputaț ĭ în discutarea acesteĭ legĭ: în votarea pe față, o aprobară; în cea secretă, o respinseră.

Respingerea acesteĭ legĭ va avea de efect că va îndîrji și maĭ mult pe muncitorĭ, și numaĭ bine nu va face. Dar vina va fi a deputaților ce aŭ respins'o, și carĭ nu vor nicĭ de cum să pricépă că spre a împedica revoluția de jos, ar trebui să încépă eĭ revoluția de sus.

* Papa nu vrea cu nicĭ un chip să se astîmpere. Așa acum a început tractative cu China pentru numirea unuĭ ambasador chinez pe lângă Vatican.

Scopul Vaticanuluĭ este ca să paraliseze influența ministruluĭ italian D. Luca, care a fost fórte bine primit de guvernul chinez.

Se spune că ambasadorul chinez pe lângă Vatican va fi marchisul Tseng, fost ministru la Paris și acum la Londra.

* Cabinetul se clătină grozav. Se aşteptă din zi în zi ca Depretis să 'şĭ prezinte demisia. Şi se spune că dacă n'a făcut'o până acum, pricina este că se teme că nu va mai fi însărcinat tot el să formeze noul minister.

* Ministrul marineĭ a poruncit să se facă un deposit de hrană la Augusta pentru escadra italiana destinată pentru apele Greciei.

Se vor face expediţiĭ săptămânale cu vapórele Societăţeĭ de Navigaţie generală.

* Comisiunea Camereĭ însărcinată cu cercetarea cereriĭ Curţeĭ de Casaţie de a proceda contra deputatuluĭ Sbarbaro a hotărît, ca să dea autorisaţia cerută cu condiţie ca Sbarbaro să rĕmâe liber până ce se va sfîrşi procesul.

* Se spune că monumentul ce se va ridica luĭ Garibaldi la Nizza, va începe în curând să fie lucrat.

Italicus

Spice din ţară

Scumpetea pământuluĭ. — Arendaşiĭ şi proprietariĭ moşiilor din vecinĕtatea oraşuluĭ Bârlad, arendézĕ pământul de hrană cu 40—45 leĭ nouĭ falcea la locuitoriĭ care n'aŭ pământ, pe când moşiile tatuluĭ staŭ pîrlóge, ḑice „Tutova".

Dispărut. — Locuitorul Constantin Bungan din comuna Tuleştiĭ, plasa şi judeţul Tutova, în etate ca de 75 aniĭ, plecând de acasă acum vr'o treĭ sĕptămâniĭ pentru a veni la Bârlad fiind bolnav, nu s'a maĭ întors acasă şi niciĭ nu s'a putut da de urma luĭ. Familia care a făcut tóte cercetările, presupune, că ar fi fost surprins pe drum de viforniţa cea mare şi întroienat de zăpadă.

Descoperire. — Aflăm că poliţia de Bârlad, cu ocasia unuĭ furt de vite, ar fi dat de urma uneĭ falşificărĭ de bilete pentru vînḑĕrĭ de vite, cărora s'a întins urmăririĭ în diferite puncte pentru a se stabili existenţa falşuluĭ. Vom da la timp amănunte de resultatul acesteĭ cercetărĭ.

Comuna Craiova este autorisată a percepe următórele taxe: 4 baniĭ pe zi de căruţaşul saŭ cotigarul cu o vită.

8 idem cu douĕ vite.

15 idem cu patru vite.

Aceste taxe nu se vor percepe în zilele de Duminică şi sĕrbătorĭ.

Taxa ce comuna urbană Alexandria din judeţul Teleorman are încuviinţată, conform legeĭ maximuluĭ, asupra vinuluĭ noŭ, se reduce la 20 baniĭ de decalitru.

Un frumos meteor s'a arătat pe bolta cerească despre sud aséră pe la orele 8. El era de o colóre albăstrie şi de o lumină fórte vie, scrie „Liberarul" de ieriĭ.

Incercare de sinucidere.—Femeea Marghióla Nacu din despărţirea I, în Galaţi a încercat a se otrăvi prin soluţiunea uneĭ cantităţi de gămălĭ de chibrituriĭ. Pacienta s'a trimes la spital. Se asigură că mobilul acesteĭ încercărĭ de sinucidere a fost miseria în care se afla biată femee.

Dunărea iarăşi s'a acoperit de sloĭ. Cu gerul ce avem e posibil ca să se prindă din noŭ ḑice „V. Covurluiuluĭ."

Cutremur de pământ ce s'a simţit maĭ alaltăieriĭ în Bucureşcĭ, s'a simţit şi la Iaşĭ, Bârlad, Tecucĭ, Galaţi, etc.

Eleviĭ claseĭ a IV a şcóleĭ fiilor de militariĭ din Iaşĭ, aŭ depus jurământul cuvenit Duminică 9 Februarie, consideraţi fiind ca intraţi în rîndurile armateĭ conform nouluĭ regulament. Ceremonia s'a serbat în faţa întreguluĭ corp ofiţeresc şi s'a urmat conform obiceiurilor tradiţionale.

Expositiunea cooperatorilor din ţară care se va ţine anul acesta la Craiova, se va deschide la 1 Aprilie. Primele mĕsurĭ s'aŭ şi luat de către d. Butculescu, preşedintele acesteĭ societăţĭ.

Noutăţi Telegrafice

Sofia, 11 Febrnarie.

Emisari străinĭ, prevĕḑuţi cu marĭ sume de baniĭ, agită fórte activ în Rumelia pentru a provoca manifestaţiuni şi petiţiuni reclamând unirea deplină a Rumelieĭ cu Bulgaria. O agitaţiune tot aşa de activă, dar maĭ ascunsă, se face în Bulgaria.

Atena, 11 Februarie.

Un mare numĕr de înaintărĭ s'aŭ făcut în gradele superióre ale armateĭ. — Prin cercurile diplomatice se vorbesce cu mare siguranţă despre o apropiată retragere a cabinetuluĭ.

Petersburg, 11 Frbruarie.

Ḑiarele ruse se arată îngrijite de proiectul de lege „Landsturmuluĭ austro-ungar" depus în parlamentul din Pesta şi Viena.

„Petersburgskija Wjedomosti" socóte că pacea europénă e maĭ ameninţată de acest proiect de cât de tóte mobilisările din Balcanĭ. Orĭ ce ar ḑice prieteniĭ păciĭ din Pesta şi Viena mĕsurĭ ca oprirea esportuluĭ de caĭ din Bosnia şi reorganisarea Landsturmuluĭ, nu sunt simptome de încredere şi nu legitiméză speranţa că criza va găsi o soluţiune mulţumitóre şi că primă vara va aduce înţelegerea şi pacea.

Filipopol, 11 Februarie.

Aiciĭ tótă lumea crede că prinţul Alexandru se va întórce la Sofia numaĭ după ce se vor mobilisa deplin tóte reservele şi după ce miliţiele vor fi puse pe picior de rĕsboiŭ.

Paris 11 Febrrarie.

Prinţul Jérôme Napoleon a adresat o scrisóre Camereĭ, în care protestéză contra intenţiuniĭ de a expulsa pe membriĭ acelor familiĭ, carĭ odinióră aŭ domnit în Franţa. Acéstă provocare póte face să se înăsprĕscă mĕsurile contra prinţilor şi să modifice atitudinea guvernuluĭ în cestiunea expulsăriĭ. Unele foĭ publică depeşe asupra supuneriĭ Greciei la dorinţele de pace ale Europeĭ. Se ḑice că Nota care anunţă acésta ar fi şi sosit la Londra.

Canea, 11 Februarie.

Consuliĭ de aiciĭ ai Puterilor aŭ făcut cunoscut prin telegraf vice-consulilor din Creta, că Puterile aŭ decis să împedice orĭ ce atac maritim contra Turcieĭ.

Până maĭ de unăḑi aŭ fost în golful de la Suda 17 nave streine şi anume: zece nave luĭ Iohn Hay; cinciĭ italieno sub vice-admiralul Martini şi două austro-ungare; se maĭ aşteptaŭ de la Smirna două nave ruseştĭ, două germane şi încă două italiene. Nave de resboiŭ francese nu s'aŭ semnalat.

Constandinopol 12 Februare

D. de Nelidoff a insistat pe lângă Pórtă spre a obţine plata despăgubirilor de rĕsboiŭ datorate supuşilor ruşĭ.

Constantinopol 12 Februare

In urma demersurilor grăbite ale guvernuluĭ muntenegrean, Pórta a numit un delegat pentru a trata regularea Boaneĭ.

Berlin, 12 Februarie.

Dieta.—Proectul de lege privitor la trimiterea de învĕţătoriĭ germanĭ în provinciile poloneze, a venit în discuţiune. Centrul combate proectul. Ministrul Agriculturei d. Lucius, declară, că guvernul e hotărît să procedeze cu mare energie, în faţa atitudineĭ ostile a Polonezilor.

Paris, 12 Februarie.

Tractatul cu Madagascar va fi supus probabil mâine la aprobarea Camerĭĭ.— Se aştéptă la o vie discuţiune.

CRONICA BUCURESCEANA

Vineri, 14 Februarie.

De la conferintă. — S'a constatat că până alaltă-ieriĭ delegaţiĭ nu făcuseră chiar nimic din ceea ce aŭ venit să facă.

Alaltă-ieriĭ încă n'aveaŭ de gând să lucreze, când delegatul turc, primind o depeşă de la Constantinopol, a chiemat grabnic pe colegiĭ sĕĭ la locuinţa sa în otelul Bulevarduluĭ şi acolo aŭ vorbit ca vr'o douĕ ore în particular, după acésta urma să ţie ieriĭ şedinţa oficială.

Intârḑierea în lucrărĭ se ḑice că a venit şi de acolo, că Marea Négră fiind de câte va ḑile tot agitată, n'a putut sosi vaporul de poştă, cu instrucţiile aşteptate de Madjid-paşa.

Loteria Ateneuluĭ. — Aflăm că aŭ maĭ rĕmas fórte puţine bilete nevêndute, ast fel că dacă vor veni şi sumele de la ceĭ carĭ aŭ fost însărcinaţĭ cu desfacesea, se va putea efectua tragerea peste vr'o lună.

Membriĭ comitetuiuĭ loterieĭ 'şĭ depun multă silinţă să desfacă cât maĭ curênd şi restul biletelor.

In Cameră alaltăieriĭ după ce s'a votat proectul de lege pentru acoperirea dificituluĭ de 5 milióne pe esercitiul 1884—85, s'a proclamat deputat al colegiuluĭ III de Prahova d. Gr. Caracaş şi s'a luat în discuţie proectul de lege prin care se modifică unele articole din legea poştelor şi telegrafelor. Legea s'a votat pe articole cu óre-carĭ modificărĭ, votul în total a fost incomplect.

Elevele din institutul Santa Maria din Bucureşcĭ vor da Sâmbătă şi Duminecă representaţiĭ teatrale în folosul Ateneuluĭ romău, în sala de spectacole a institutuluĭ. Se vor juca în aceste douĕ ḑile o piesă română, una francesă, 2 germane şi una italiană. Un bilet de intrare costă 2 leĭ iar representaţiile se daŭ ḑiua la 2 ore după amiaḑă.

Anulare de alegere. — Aflăm că alegerea de senator efectuată deunăḑi de colegiul II din capitală, se va anula. Maturul corp va fi lipsit deci pentru un timp óre care de luminele ce i-ar fi adus d. Cr. Tabacovicĭ.

Baluriĭ.—Mâine séră la Teatru Naţional este un mare bal, dat de societatea comercianţilor românĭ „Providenţa."

— Vineriĭ la 21 Februarie va fi un bal splendit în sala Bossel dat de marea loge naţională română a societăţeĭ masonice.

— La 17 Februarie mare bal în sala teatruluĭ Dacia, dat de cele 12 societăţĭ unite, ce va ne maĭ vĕḑut şi ne maĭ auḑit în capitală.

— Toţĭ românĭ de bine sunt rugaţĭ a veni cu obolul lor în ajutorul societăţeĭ „Curtea de Argeş", la balul ce se dă la Orfeŭ, Mercurĭ 19 Februarie. Amintim că acéstă societate are de scop aducerea în Bucureşcĭ a fiilor de ţĕranĭ spre a'ĭ în vĕţa diferite meşteşugurĭ.

Societatea Functionarilor Publicĭ. — Resultatul baluluĭ dat în sala Teatruluĭ Naţional la 31 Ianuarie pentru sporirea fonduluĭ filantropic şi serbarea celeĭ de a patra aniversare, este cum urméză:

Venitur̆	11,752.50
Cheltuelĭ	3,074.—
Remâne beneficiŭ net leĭ	8,678.50

O brăţară cu două petre roşiĭ a fost găsită pe stradă, şi s'a depus la secţia 18. Păgubaşul se póte duce să'şĭ o ia d'acolo.

Incendiĭ. — Alaltă séră pe la 9½ ore, pe şoséua Mihaiŭ Bravul la No. 7, la d. Ilie Dinu, s'a aprins casa, care era numaĭ în paiantă, şi a ars cu desăvêrşire. Pompieriĭ aŭ păzit numaĭ să nu s'aprindă şi alte case.

— La casa cu No. 3 din strada Arteĭ, la d. Marin Negrea, s'a aprins nisce câlţĭ

Foiţa „Universului"

68

TESTAMENTUL
PRINCIPELUI BISMARCK

PARTEA DOUA
Desmoşteniţii

X

Vizita nopturnă

In casa în care locuia stăpînul farmacieĭ în care el se afla calfă, locuia şi o tînără femee măritată cu un om cam în vêrstă.

— Acea femee de şi nu frumósă, era fórte înteresantă; avea ceva picant ce place fórte mult tinerimeĭ.

„Venea dese orĭ în farmacie să cumpere bagatele precum praf de dinţĭ, vopsea pentru faţă etc, şi fiind că prin gesturile şi privirele eĭ mergea ea însăşĭ întru întîmpinarea dorinţelor tînĕruluĭ, n'a trecut mult până să se facă între eĭ o înţelegere.

„In ḑilele în carĭ provisorul farmacieĭ era liber se întâlneaŭ fie într'un otel, fie la o escursiune afară din oraş.

„Curênd acea femee care nu era câtuşĭ de puţin frumósă a esercitat o influenţă nemărginită asupra tînĕruluĭ; el fu cuprins de o aşa pasiune pentru dênsa încât deveni sclavul eĭ.

„Nopţĭ îndelungĭ nu maĭ avea somn; era torturat de simţimêntul gelosieĭ, pe care ea sciuse să i'l aţîţe aşa de bine vorbindu-ĭ de bĕtrânul eĭ bărbat.

„Maĭ la urmă, tînĕrul a ajuns într'o aşa stare deplorabilă încât a uitat totul; patrie şi pe părinţĭ al căror unic fiŭ era, şi datoria şi consciinţă! N'a maĭ trăit de cât în cugetul aceleĭ femeĭ şi în pasiunea mistuitóre pentru dênsa.

„ Bărbatul era de mulţĭ anĭ bolnav; ea spuse amantaluĭ, că relaţiile lor aŭ avut un resultat ce nu se maĭ póte ascunde de ochiĭ lumeĭ şi aĭ bărbatuluĭ; 'l acusă că a împins'o la ruşine; 'l respinse cu meşteşug de la dênsa ca unul ce 'ĭ nimicise fericirea vieţeĭ.

„Prin astfel de manopere reuşi să 'l împingă la o disperare ce 'l făcea capabil de orĭ-ce faptă. Când ea cu încetul 'ĭ desfăşură uu plan d'a înlătura pe maladivul bărbat, el primi acel plan cu o mare mulţumire.

„'I dete nisce medicamente care să provóce bolnavuluĭ o maladie periculósă. O învĕţă ce semne ale bóleĭ să spuie mediculuĭ pe care trebuia să'l cheme îndată; reţeta era să vie în mîinile luĭ şi în loc de specificul prescris avea să facă o transmutare ce trebuia să fie fatală bolnavuluĭ.

„Planul acesta s'a executat întocmaĭ, omul a murit fără ca mórtea luĭ să inspire cui-va bănuieliĭ."

Aci vagabondul se opri câte-va secunde şi privi pe mumă-sa cu nisce ochĭ de tigru. Vĕduva fu coprinsă de o nouă crisă. Căḑuse iar pe scaun, şi acoperise faţa cu mâinile, şi o tremurare nervósă 'ĭ sbuciumă trupul.

Vagabondul continuă neîmpăcat:

— S'a întîmplat atuncĭ grozăvia grozăviiloru. Acea femee, promotórea uneĭ crime, nu s'a mulţumit numaĭ cu o jertfă! Volse a rĕmânea liberă de întâiul eĭ bărbat, dar şi amantul 'ĭ devenise nesuferit. S'a acusat de ucigaş! S'a dus înaintea judecătorilor, carĭ înşelaţi de lacrămile aceleĭ femeĭ n'aŭ vrut s'asculte justificările tînĕruluĭ farmacist, ci l'aŭ condamnat la temniţă pentru viaţă.

„Şi, ironie a sórteĭ, în acea temniţă în care el a fost închis s'a întîmplat să fie condus şi fiul amanteĭ luĭ, acel fiŭ pe care el 'l credea al sĕŭ, dar acum am aflat de la tine că puşcăriaşul nu este fiul spiţeruluĭ ci fiul otrăvituluĭ.

„Femee, tu aĭ ucis pe tatăl meŭ, tu m'aĭ împins pe drumul crimeĭ şi al ocneĭ! Ce mĕ opresce acum să nu resbun asupre'ţĭ omorul tatăluĭ meŭ?!

Aceste din urmă cuvinte le răcni cu glasul uneĭ fiare; trase cuţitul din sîn şi repezi ca un nebun asupra eĭ.

XII

Mórtea prin asfixie

Vĕḑêndu'l pornind în jurul meseĭ, vĕduva simţi oprindu-i-se tot sângele; 'ĭ veni idee să sară la feréstră s'o spargă, să strige ajutor. Dar rĕmase îngheţată pe scaun.

El o apucă de mână şi rîdică cuţitul; iar ea orĭ cât era de prăpădită, tot 'şĭ făcu un plan de moment.

Jumĕtate de fricĭ, jumĕtate în urmărirea aceluĭ plan, căḑu în genuchĭ înaintea vagabonduluĭ, împreună mâinile şi ḑise plângênd:

— Fie-ţĭ milă, nu mĕ ucide, voĭ spune tot ce veĭ voi.

Póte nu era în intenţiunea criminaluluĭ s'o ucidă, orĭ póte 'şĭ schimbase ideea în momentul de pe urmă, 'şĭ opri lovitura; nu doar că s'ar fi dat îndărăt de la crimă dar póte nu voia să maĭ pórte pe umerĭ téma uneĭ nouĭ judecăţĭ.

Intrebă cu fulgere în ochĭ:

— Spune, ucis'aĭ pe tatăl meŭ, orĭ amantul pe care l'aĭ împins la crimă şi temniţă, era tatăl meŭ?

— Nu sciŭ care dintr'amêndoĭ a fost tatăl tĕŭ, rĕspunse ea din genuchĭ şi cu o voce stinsă. 'Ţĭ jur că nu sciŭ, maĭ mult nu pot să 'ţĭ spun.

Tâlharul se trase îndĕrăt şi rîse cu hohot.

Acea femee care o scia că e muma sa 'ĭ păru aşa de căḑută, de vrednică de dispreţ, în cât pentru moment se hotărî să se lase de crime.

De şi hotărîrile acestea nu ţin mult, totuşi el stete sub stăpânirea uneĭ mişcărĭ maĭ bune.

Zise mumeĭ sale să fie liniscită căcĭ din parte'ĭ nu i se va întêmpla nimic. Astfel o asigură.

(Va urma)

Varlam Horst.

care'ĭ avea sub şopron, şi focul a isbucnit cu o mare furie; aŭ sărit numaĭ de cât vecinii şi l'aŭ stins.

⁂

Furt. — Ghiţă Georgescu sfîrşind de cheltuială a tras din buzunarul prietenuluĭ seŭ Ioan Hedreanu, o pungă cu 5 leĭ şi 90 de banĭ. Acesta găsind gluma prea tare, l'a dat pe mîna unuĭ comisar, care i'a şi aranjat un loc la secţie.

ACTE OFICIALE

* D. doctor în medicină N. Calenderu membru al consiliuluĭ sanitar superior, este numit în postul vacant de director general al serviciuluĭ sanitar.

* D. doctor în medicină Constantin Cantacuzino este numit în postul vacant de membru în consiliul sanitar superior.

* Ministerul de resbel este autorisat a primi de la comuna urbană Roşiori-de-Vede un teren ce acésta 'ĭ cedéză din proprietatea sa, spre a servi ca câmp de tragere în ţintă.

*S'a primit demisiunea din armată a căpitanuluĭ Pandele Dimitrie din regimentul 7 linie.

* S'a acordat sergentuluĭ-major Manole Dimitrie din regimentul 8 călăraşĭ dreptul de a purta medalia Virtutea militară de argint, pentru 12 anĭ de serviciŭ neîntrerupt.

Sunt numiţĭ:

D. N. Geblescu, membru la tribunalul Dolj; d. C. Constanţu, procuror la tribunalul Dolj; d. N. Burghelea, portărel la tribunalul Iaşĭ; d. Stefan Stefănescu, portărel la curtea de apel din Craiova; d. Dimitriŭ Apostoliŭ ajutor la ocolul II Iaşĭ; d. N. Ionescu, ajutor la ocolul Cotmeana judeţul de Argeş; d. G. Stănculescu, ajutor la ocolul Balş judeţul Romanaţĭ; d. C. I. Cardaş, ajutor la ocolul V. Bucurescĭ; d. C. I. Protopopescu ajutor la ocolul I Bucurescĭ; d. Gh. Şuţescu ajutor la ocolul Săvenĭ; d. G. Radovicĭ, grefier la tribunalul de ocol Silistra-Nouă.

* D. G. Gheţu se confirmă în postul de secretar comptabil la casa creditului agricol din judeţul Suceava.

* D. Ión R. Chement, în postul de titor de registre.

* D. Alexandru Şoimaru se confirmă în postul de ţiitor de registre la casa creditului agricol din judeţul Vasluĭ.

* D. Nicolae Anagnoste se confirmă în postul de ţiitor de registre la casa creditului agricol din judeţul Covurluĭ.

Corpurile Legiuitóre

CAMERA

Şedinţa de la 13 Februarie.

D. Ianoli, interpeléză pe d. ministru de justiţie în privinţa numirilor şi permutărilor făcute în magistratură.

Se pune la ordinea ţileĭ pe Marţĭ 18 Februarie.

D. Oroveanu, cere pentru a cincea óră un dosar.

D. prim ministru, spune că în zadar cere că nu i'l va da.

D. N. Ionescu, cere de la d. ministru de resbel sciinţĭ asupra justiţieĭ militare pe cel puţin treĭ anĭ din urmă.

D. Cogălniceanu are cuvêntul pentru a'şĭ desvolta interpelarea privitóre la împuşcarea osândiţilor de la Dobrovăţ.

D. Cogălniceanu face istoricul penitenciarelor din România şi arată că în vécul trecut închisorile eraŭ o ruşine pentru ţéră şi că cel d'întâĭ domn care le-a reformat a fost Grigore Ghica.

Venind la obiectul interpelăreĭ spune, că la Dobrovăţ s'aŭ împuşcat 18 osândiţĭ, dintre carĭ 10 aŭ şi murit iar raportul comisiuneĭ de anchetă spune că numaĭ 4 osândiţĭ aŭ fost împuşcaţĭ.

D. Cogălniceanu arată că directoriĭ esploátéză pe deţinuţĭ şi nu le dă hrana îndestulătóre.

Spune că imediat dupĕ ce faptul s'a potrecut a trămis pe un amic al d-sale ca să facă o anchetă din care reiese că purtarea directoruluĭ a esasperat pe deţinuţĭ, că aceştia aŭ reclamat de maĭ multe orĭ dar că nicĭ o dată nu li s'a dat dreptate.

Termină cerând guvernuluĭ ca să dea în judecată pe toţĭ ceĭ vinovaţĭ pentru a se face lumină, căcĭ dacă dreptul de a pedepsi cu mórtea s'a ridicat tribunalelor, ţapoĭ nu trebue să 'l dăm fie-căruĭ procuroraş şi director de temniţă.

La ora 3 şi jumĕtate începe d. ministru de justiţie.

SENATUL

Şedinţa de la 13 Februarie.

Se admite neturalisarea d-luĭ Toma Dova şi a d-luĭ Hamat.

D, Preşedinte, arată că la ordiuea ţileĭ sunt petiţiunĭ şi indigenate.

Este de părere a se lua maĭ întêiŭ în discuţiune neutralisarea acelora carĭ snnt în funcţiunile publice.

D. Mărzescu, susţine aceeaşĭ părere.

D. Boldur Lăţescu, combate acéstă idee, ţicĕnd că guvernul procedéză cu uşurinţă când numesce în funcţiunile Statuluĭ străinĭ.

La orele 3 zi jumĕtate, se urméză cu votarea indigenatelor.

Ilustraţia nóstră

Iată o evreică din Tunis gătită după obiceiul loculuĭ: cu mâinile pe instrumentul muzical şi cu mintea rătăcită în lumea patimilor, în lumea viselor plăcute. La ovreiĭ din Tunis, în tót Sâmbetele, se petrece în familie; decĭ cântăréţa nóstră pórtă pecetia neamuluĭ luĭ Israel.

Ea 'şĭ cântă cântecul inimeĭ sale; ea oftéză după vr'un capriciŭ neisbutit în orele trecute, cum oftéză bătrênĭ trecuţĭ în pomelnicul uităreĭ, de tinereţea ce a sburat şi cu care nu se maĭ pot întâlni! Numaĭ ceĭ ce ş'aŭ cheltuit zadarnic câteva ore libere—depunêndu-le la piciórele vr'uneĭ străneptóte a Eveĭ jurându'ĭ amor şi statornicie—numaĭ aceea sciŭ, ce comóră nestimată este femeea. Insă ea este în acelaşĭ timp o cupă din care beĭ şi nectar şi otravă!

Câţĭ tărâe brîŭ nu aŭ devenit pe urma femeilor, ómenĭ marĭ; şi iarăşĭ, câte celebrităţĭ n'aŭ căḑut jertfă amoruluĭ unor femeĭ micĭ la suflet şi pasionate? In sufletul femeeĭ găsim adese-orĭ un pustiŭ întins lipsit de vegetaţie, lipsit de viaţă. In alte ţĕrĭ ca şi la noĭ, femeea rĕmâne tot la postul eĭ: rĕspunḑênd trecătoruluĭ: „Sunt femee ce sémăn cu ţiparu, de vreĭ să 'mĭ ieĭ pelea sunt a ta, de nu 'ţĭ scap din palmă!“

Spice din Străinătate

Romantul conteluĭ Herbert Bismarck.—S'a sfîrşit ţilele astea cu o căsătorie celebrată fără pompă într'un castel pierdut în fundul Silesieĭ—un romanţ ce făcuse mare sgomot în lumea mare din Berlin.

Indulgenţa excepţională pe care lumea mare din Berlin a dovedit'o de rîndul acesta se explică numaĭ cu posiţia de care se bucură principalele personaje ale acestuĭ romanţ al căruia eroŭ este contele Herbert Bismarck, primul născut al mareluĭ Cancelar, noul colaborator al împĕratuluĭ Wilhelm care petrece pe fie-care ţi câte-va ceasurĭ cu tînĕrul conte.

Eroina e o prinţesă fórte frumósă şi cu un nume mare: e prinţesa Carolath—Benthen, născută Elisabetta de Hatzfeldt—Tracheeberg.

In 1878, contele Herbert, pe atuncĭ ataşat de ambasadă, acum sub-secretar de Stat la externe şi care va fi în curînd secretar de Stat al împĕrăţieĭ germanice, se amoreză de frumósa prinţesă pe care o admirase într'un portret admirabil la exposiţia de pictură.

In iarna anuluĭ acela, tînĕrul conte deveni cavalerul stăruitor şi dănţuitorul preferit al prinţeseĭ Carolath care 'şĭ părăsise reşedinţa din Selesia spre a urma pe bărbatul eĭ, chiemat la Berlin de mandatul de deputat în Reichstag. Trebue sa spunem că d. Carolath era aşa de zelos de mandatul seŭ, în tratarea liberuluĭ schimb al chestiuneĭ sociale, în cât uită că prinţesa era o frumuseţe ce avea trebuinţă de o protecţie veghietóre.

In 1881 tótă societatea berlinesă află cu uimire, că prinţesa plecase la Florenţa spre a urma pe cavalerul eĭ preferat, atuncĭ ataşat de ambasadă pe lângă Quirinal.

Mare fu mânia cancelarieĭ, şi scandalul în curtea cea maĭ virtuósă din Europa. Numaĭ bărbatul amăgit nu 'şĭ pierdu capul. Scrise fugareĭ că 'ĭ va uşura divorţul fără a'ĭ împiedica încercarea d'a se reabilita print'o căsătorie cu seducătorul eĭ, de óre-ce codul german interḑice unirea uneĭ neveste divorţate cu bărbatul care a provocat divorţul.

Se credea într'o căsătorie apropiată între ceĭ doĭ amanţĭ, dar pe urmă se află că tênărul diplomat se înturnase la Berlin, lăsându'şĭ victima la Florenţa, singură şi bolnavă. Purtarea conteluĭ indignă inimele simţitóre şi scandalul provocat de fuga prinţeseĭ se schimbă în simpatie pentru ea. Se uită că ea era într'o vêrstă când asemenea căderĭ nu sunt iertate şi că lăsă în urma eĭ o fiică de treĭ spre-ḑece anĭ.

Cancelarul ameninţă că nu'şĭ va maĭ revedea fiul şi câţĭ interveneaŭ spre a regularisi acéstă uniune primiaŭ ca rĕspuns: „Nu, nu voiŭ îngădui nicĭ o dată ce fiul meŭ să se însóre cu nevasta unuĭ prieten“.

Şi pentru ca timpul şi depărtarea să stingă în inima conteluĭ patima, îl trimise pe rând la Petersburg, la Haga, la Londra. Dar în cele din urmă birui amorul conteluĭ pentru prinţesa, de şi ea era de maĭ mulţĭ anĭ de cât el: innumĕră 40.

Căsătoria a avut loc acum vre-o douĕspre-ḑece ḑile în castelul Trachenberg, reşedinţa prinţuluĭ Hermann Hatzfeldt, fratele prinţeseĭ Elisabeta.

Curiósă coincidenţă: muma eĭ, născută contesă de Reichenbach-Goschütz, a divorţat, ca şi fiică-sa, dupĕ 15 anĭ de căsnicie. E obiceiŭ al familieĭ.

Ultime Sciri

Londra, 13 Februarie.

Doctoriĭ aŭ sfătuit pe lordul Salisbury să călătoréscă în străinătate pentru sănătate.

Constantinopol, 13 Februarie.

Prinţul Alexandru a adresat o scrisóre Sultanuluĭ pentru a'ĭ cere protecţia Sa contra Serbieĭ, care e aprópe să reîncépă ostilităţile.

Sultanul a rĕspuns prinţuluĭ să aştepte sosirea beratuluĭ seŭ. Circulă ştirea că Turcia a dat insula Kandia ca amanet al împrumutuluĭ de 6 milióne lire sterlinge contractat în Englitera.

Constantinopol 13 Februarie.

(Cale indirectă). După cum vam telegrafiat direct la 20 Februarie, d. de Nelidoff trebuia să remiţă Porţeĭ în acea ţi o notă, care confirma şi accentua obiecţiunile Rusieĭ contra aranjamentuluĭ turco-bulgar; dar d. de Nelidoff, prevenit de persistenţa ce arată Sultanul, de a nu voi să cedeze de cât asupra clauseĭ militare, şi temêndu-se de a nu'l supăra, a amînat remiterea oficială a noteĭ sale, şi a cerut prin telegraf noĭ instrucţiunĭ la Petersburg.

In acelaşĭ timp s'a mărginit Sâmbătă să comun ce într'uu mod oficios nota susmenţionată, reservându-se să facă ulterior o comunicare maĭ formală.

In cercurile diplomatice se tot întemeiază pe intervenirea activă a Germanieĭ pentru a aplana greutăţile ridicate de Rusia relativ la învoiala tureo-bulgară.

Cercurile otomane se arată supĕrate dacă nu şi mişcate, din causa desfăşurăreĭ forţelor navale ale Angliеĭ în Mediterana, desfăşurare cu totul disproporţionată cu scopul pe care voeşte să'l atingă.

Pregătirile Turcieĭ contra Greciеĭ urméză cu activitate. Sancţiunea aranjamentului financiar încheiat între Pórtă şi Banca otomană e iminentă.

Bucurescĭ, 14 Februarie.

Se scrie din Viena, că artista română d-şóra Bărsescu, de la Burgteatrul de acolo, care acum se află în congediu se va duce să jóce pe scena unuĭ mare teatru din Paris.

⁂

Profesorul dr. Victor Babeş, care fusese trimis de guvernul unguresc la Paris ca să înveţe la Pasteur metoda de vindecare a turbăreĭ câinilor, s'a întors în Pesta. Dr. Babeş va ţinea în maĭ multe reuniunĭ ştiinţifice, conferinţe asupra studielor sale.

⁂

Este vorba de a se întruni la Bruxelles, în luna luĭ Maiŭ, un congres de vênĕtorĭ.

⁂

Se vorbesce de venirea la presidenţia consiliuluĭ a d-luĭ Ioan Ghica actual ministru la Londra.

⁂

Generalul Lecca preşedintele camereĭ, audind că se pregătesc 24 de deputaţĭ din majoritate să se ducă să 'l róge a veni la adunare, a depesat din Bacăŭ să nu se maĭ oboséscă, că va veni singur d-sa, cu tóte că se află cam bolnav.

⁂

Judecarea recursuluĭ maioruluĭ Pandrav s'a amânat pentru 18 curent.

⁂

Hotărîrea prin care era condamnată comuna Galaţĭ să plătéscă maĭ multe milióne d-luĭ Heliad antreprenorul egourilor din acel oraş, a fost casată ierĭ de Curtea de casaţie în secţiĭ unite. Procesul se va judeca din noŭ, la curtea de apel din Iaşĭ.

⁂

Lunĭ sosesce în Capitală d-ra Elena Teodorini, celebra artistă. Credem că bucurescenii 'ĭ vor face o primire tot atât de frumósă cel puţin ca şi Adelineĭ Patti.

⁂

Un colonel bulgar a sosit ierĭ în capitală cu o scrisóre a principeluĭ Alexandru către d, Gueşov, delegatul bulgar în conferinţa de pace.

⁂

In comitetul permanent de Ilfov se va discuta în curând despre maĭ multe edificiĭ judeţene ce trebuesc râdicate la primăvară în Bucurescĭ.

⁂

Vapórele de pasageriĭ aŭ început să circule între Galaţĭ şi Pesta.

⁂

Afacerea căpitanuluĭ Drăgulănescu din Piteştĭ se va strămuta de la tribunalul de acolo la cel de Ilfov.

⁂

Douĕ companiĭ de vênĕtorĭ de la Mărginenĭ aŭ sosit în capitală.

⁂

Generalul Catargi, adjutantul regeluĭ Serbieĭ, a sosit în capitală, venind de la Iaşĭ; s'a întors în capitală şi d. P. Carp.

⁂

D. D. Sturza, ministrul instrucţiuneĭ, va pleca mîine saŭ poimîine la Iaşĭ să inspecte e şcólele.

⁂

Se vorbesce că d, general Leca ar vrea că 'şĭ păstreze mandatul de deputat dar nu şi carcjna de preşedinte al Camereĭ.

⁂

D. dr. Const. Cantacuzin s'a numit membru în consiliul sanitar superior în locul rĕposatuluĭ dr. Marcovicĭ.

⁂

In curtea d-neĭ Leanca Ghiţă s'a găsit ierĭ nópte cadavrul luĭ Ioniţă Potcovaru din str. Mihaĭ-Vodă No. 36, avênd o adâncă rană în frunte. Poliţia cercetéză.

⁂

Ierĭ nópte a fost un mare foc la oborul din capitală Aŭ ars maĭ multe magasiĭ şi o casă. Pagubele se urcă la 50,000 francĭ.

⁂

Dupĕ o ultimă informaţiune, delegaţiĭ conferinţeĭ aŭ căḑut la învoială în şedinţa de ierĭ care a fost fórte lungă şi că pacea definitivă dintre Serbia şi Bulgaria ar putea fi iseălită chiar aḑĭ.

⁂

Numirea generaluluĭ Al. Angelescu ca ministru de resbel s'a amânat pentru câteva ḑile.

⁂

Sesiunea corpurilor legiuitóre s'a prelungit până la 1 Aprilie.

⁂

Espresul. Orient, care trebuea să soséscă alaltăséră a sosit numaĭ ierĭ diminéţă, din causă că marea fiind furtunósă a întêrḑiat vaporul dintre Varna şi Constantinopol.

⁂

Némţul care s'a spânḑurat într'o secţie alaltă-ierĭ nópte, de brósca uşeĭ, c'o basma, n'a voit să 'şĭ spue numele dar ḑisese că locuia la d. T. Creţu, din calea Victorie No. 173.

Informându-mĕ că fostul meŭ soţ, Hristian Georgian, voesce a înstrăina prăvăliile şi casele ce are în suburbia Şerban-Vodă, calea Plevneĭ No. 15 şi 17, spre a nu avea de unde să iaŭ pensiunea alimentară ce onor. Tribunal de Ilfov, secţia I, l'a condamnat a plăti pentru întreţinerea unuĭ copil născut din căsătoria nóstră; previn prin acésta pe toţĭ aceea ce ar voi să cumpere sus ḑisele imobile de la numitul Hristian Georgian că orĭ-ce contractărĭ de înstrăinare a avereĭ sale vor fi anulate de mine prin acţiunea pauliană până ce acest d. Georgian nu va asigura într'un mod real întreţinerea legală a acestuĭ copil.

Raliţa I. Vera, calea Rahoveĭ 121.

Doctor Iarchi Calea Moşilor 27, vis-a-vis de Pomul Verdă.
Consultaţiĭ de la 1—3 ore după amiaḑĭ.

Foiţa „Universului„

209

Bucătarul Regelui

PARTEA TREIA

XXXVII

(Urmare)

— Bine, nu se va face proces, şi secretarul va rĕmâne îngropat cu mortul.

— Mai este apoi, tot în strada San Pedro, unde se taie cu strada Flor, o casă nelocuită, a căreia cheie écă-o.

Intr'acea casă este un salon bogat mobilat, şi în salon o masă acoperită cu tot felul de bucate, serviciul e de argint, bucatele alese ; dar când veţi pune să se strîngă lucrurile d'acolo, recomandaţi mai ales ca nimeni să nu guste dintr'acele bucate, spre a nu i se întâmpla cui-va ceea ce s'a întâmplat Doroteei.

— Cum ? Ce s'a întîmplat Doroteei ?

— Doroteea a murît, a murit otrăvită !

Ducele de Lerma, îngălbeni.

— Cine a omorît pe Doroteaa ? exclamă el.

— Desgustul vieţei.

— Dar mórtea asta va produce agitaţii, scandal ; ea era fórte bine vĕdută de public.

— Ei bine ! vedeţi cum sunt femeile ea nici că s'a gândit un singur moment la asta când s'a omorît.

— Explicaţi-vĕ.

— V'am mai spus o dată ce mĕ grăbesc ; trebue deci să sfîrşesc mai repede. Trebue să se ascundă causa acestei morţi şi ca secretul acestei nenorociri să se îngrópe cu ea, ca şi secretul bufonului.

— Bine ; dar unde e corpul Doroteei ?

— A casa la ea şi în patul ei, şi lângă dênsa se afla Marele Inchisitor care se rógă pentru sufletul ei.

— Ce mai vreţi alt, don Frncisc.

— Vreau un ordin de la regele prin care don Juan Tellez Giron căpitan în Garda spaniolă şi soţia sa donna Clara Soldevilla, damă de onóre a reginei să pótă pleca la Neapole când vor vroi.

— Voi cere acest ordin Majestăţei Sale.

— Daţi-mi l de acum. Nu va fi cel mai important ordin regal pe carc 'l veţi fi dat fără scirea regelui.

Ducele, dominat de Quevedo şi de situaţie, se aşedă la masă, scrise ordinul, îl iscăli, şi pecetluindu-l, îl dete lui Quevedo.

— Sărut mânele E. V. şi vĕ mulţumesc, dise Quevedo pornind spre uşă.

— Nu cutez să mai adaog nici un cuvênt, dise ducele, pentru că sunt sigur că nu voiu isbuti să vĕ opresc.

— Adio, don Francisc de Sandoval y Rosas, dice Quevedo cu un accent curios; dee Dumnedeu ca vre-o dată să nu plătiţi prea scump favórea Majestăţei Sale.

Şi Quevedo plecă.

Ducele de Lerma chemă peste un moment pe alcadele de curte şi de oraş Ruy Perez Sermiento, şi'i dise, dându-i un ordin iscălit de Regele.

— Poftim : de astă-di eşti preşedintele tribunalului regal din Mexic.

— Oh ! Excelenţă, Excelenţă ! dise alcadele închinându se până la pământ.

— M'ai slujit bine, acum câte-va dile ; trebue să'mi mai faci încă un serviciu.

— Porunciţi, Excelenţă !

— In strada San Pedro veţi găsi un om omorît de o lovitură de spadă.

— Şi excelenţa vóstră vrea să descopere pe ucigaş ?

— Din potrivă, vreau ca instrucţia să procédă ast-fel în eât nici să nu se presupue cine e ucigaşul.

— Mĕ voiu supune, Excelenţă !

— Dute deci, şi repede pentru ca nu cum va vre-o zondă să descopere cadavrul.

— Aş jura că la césul acesta nici un alcade nu e afară din patul sĕu, şi că nu's deştepţi alţi alguazili afară de aceia pe care i-am adus cu mine.

— Ei bine ! dute alcade, şi grăbeşte-te ; depune unde trebue cadavrul, şi întórnă-te aici, căci voiu mai avea trebuinţă de d-ta.

Când ducele rĕmase singur, figura lui păru mai veselă : în sfîrşit probele trădărei lui nu mai existau.

Licenţiatul Sarmien to eraiscusit şi tóte merseră de minune. Unchiul Manolillo trecu ca ucis de un necunoscut, şi procesul n'avu urmări. Doroteea fu considerată ca mórtă fără de veste în patul ei ; 'i se făcu o înmormêntare splendidă, pe chieltuiala ducelui de Lerma. Ea fu îngropată, cum dorise într'un mormînt modest fără nici o piatră şi fără nici o inscripţie.

Peste o lună în urma acestor evenimente, ducesa de Gandia, primi printr'un curier extraordinar, o lungă scrisóre de la ducele de Ossuna. El era fórte mulţumit de fiul sĕu şi de frumósa lui soţie. La scrisórea ducelui era unită o scrisóre a lui don Juan şi una a donnei Clara.

Strîngem acum cele din urmă fire.

Don Rodrigo Calderon se tămădui de rana sa şi ducele de Lerma, care găsea că tot mai avea necesitate de serviciile lui, uită ori ce ură trecută.

Focul casei de ţară a conteluï de Lemos se stinsese; nu tot aşa fu şi cu focul din inima conteseï, care, cu tóte planurile ei de rĕsbunare se duse, îm primăvara următóre, ca să'şi visiteze moşiile de lângă Neapole.

Curtea era într'aceeaşi stare : intrigile duşmăniiie, bărfelele de altă dată se urmau.

Donna Anna 'şi urma necontenit viaţa ei de aventuri.

Durerile ce sfăşiau inima părintelui Alliaga deveniau din ce în ce mai mari.

Nebunia lui Montino se declarase cu totul, dar era o nebunie ticnită. Fu înlocuit în conducerea bucătăriei regale, şi numai de milă i se dete o odae în podul Alcazarului, unde trăia cu o pensiune nominală, care nu i se dete nici o dată. Nevasta 'l părăsise şi fiică-sa, măritată cu Cristobal, nici nu se gândia la el. Bietul bucătar era cu totul isolat. Nebunia lui era să crédă că Doroteea, îmbrăcată cu satin şi împodobită cu giuvaeruri, îl prigonia şi sta lângă el când se culca să dórmă.

Palid, aprópe gol, prăpădit, Montino sta lângă uşa bucătăriei, trăind din mila celor ce fuseseră sub ordinele lui.

Ducele de Ossuna aflând despre mizeria lui, îi dete o odaie într'unul din palatele sale din Madrid şi puse un servitor ca să'l îngrijască. Acest servitor mai avea să îngrijéscă şi de un alt personaj pe care l'am vĕdut figurând pe la începutul acestei istorii. Vrem să vorbim de Cascabel, venerabilul cal cu pasul încet şi greoiu fără de care póte că nu s'ar fi întâmplat aventurile stăpânului sĕu.

Ast fel trecură mai mulţi ani : fostul bucătar necontenit impresionat de Doroteea; Cascabel mestecând ovĕz în grajdurile ducelui de Ossuna.

Intr'o zi Cascabel fu găsit mort.

Peste câte-va zile, intrând în odaia lui Montino, servitorul îl găsi întins pe pat şi uitându-se curios pr'împrejur :

— Unde sunt ? întrebă el ; şi nevastămea unde e ? unde e fiică mea ? E târziu ; şi încă n'am fost în bucătărie !

Servitorul îl creau mai nebun ca oricând; însă Montino tocmai 'şi venise în fire.

După ce i-se povesti tot ce i se întêmplase de şése ani, Montino se simţia aprópe să leşine ; şi când servitorul adăogă că avea necontenit în gură numele Doroteei, scóse un ţipăt sfâşietor şi căzu pe pat.

Fu chiemat părintele Alliaga care 'l visită apoi în tóte zilele ; i-se deteră îngrijiri bune şi Montino se însănătoşi.

El începea să se scóle, dar în ziua când i-se dete voie să ésă din casă, nu se mai înturnă.

A doua di se află, că Montino fusese găsit mort pe mormêntul Doroteei ; acel mormênt n'avea nici un semn, nici o inscripţie spre a fi recunoscut. Montino nu întrebase pe nimeni la cimitir ; şi cu tóte astea se dusese să móră pe acel mormînt !

Cine 'i călăuzise paşii ? Póte întêmplarea.

Póte mâna lui Dumnezeu !

Cine scie ?

Sfîrşit.

CASA DE SCHIMB

TOMA ŢACIU

No. 4. Strada Lipscani, No. 4.

In noul Palat Dacia-România

Pe ziua de 13 Februarie 1885.

	Cumpăr.	Vêndute
5% Rentă Amortisabile .	95 —	95 3/4
5% Rentă Rom. perpetuă.	91 —	92 —
6% Obligaţii de Stat . .	87 1/2	88 —
6% „ C. F. R. R.	104 —	105 —
5% „ Municipale .	73 —	73 3/4
10 fr. „ Case p. 300 l.	206 —	210 —
5% Scr. funciare Rurale.	85 1/4	86 —
7% „ „ „ .	102 —	102 1/2
5% „ „ Urbane.	82 —	83 —
6% „ „ „ .	91 —	92 —
7% „ „ „ .	97 1/2	98 1/2
Im. cu prime Buc. 20 l. buc.	30 —	32 —
Acţ. Bănc. Naţ. a Rom. 500 l.	— —	— —
„ Soc. Cr. Mob. Rom. 250 l.	— —	— —
„ „ Rom. de Cons. 500 l.	— —	— —
„ „ de Asig. D.-R. 200 l.	— —	— —
„ „ „ Naţionale 200 l.	— —	— —
5% Municipale nuoi. . .	— —	— —
Acţ. Banca Prevederea. .	— —	— —
DIVERSE		
Aur contra Argint	16 —	16 1/4
„ „ Bilete bancă.	16 —	16 1/4
Florini Wal. Austr. . . .	2 00	2 02
Mărci Germane.	1 23	1 25
Bancnote francese	99 —	100 —

UNICUL MAGASIN

pentru

Articole de Doliŭ

I. PETROVICI (M-me Amalie)

15, Calea Victoriei, 15

Asortat cu tóte articolele necesare dohiului pentru dame şi copii, póte într'un moment procura orî-cui, cu jumĕtate preţul asupra celor comandate, cele mai fine şi elegante costume complecte de doliŭ.

Rog dar pe Onor. Public de a lua notă de cele ce preced în asemenea ocasiuni.

26-3-23 Cu tótă stima I. Petrovioi

Mare asortiment de estracte de odóre pentru batiste cu următórele preţuri : 50 bani, 60 bani, lei 1.20, 2, 2.50, 3 şi 3,50 sticla.

Se vinde numai la Administraţia ziarului „Universul“, Calea Dorobanţilor No. 8, în dosul Episcopiei, Bucuresci.

Bae de argint pur nealterabilă. Cea mai bună compositie cunoscută şi mai lesniciósă pentru a argintui singur la moment fără preparaţie ori-ce obiect.

Preţul lei 2.50.

Se vinde numai la Administraţia ziarului „Universul“, Calea Dorobanţilor No. 8, în dosul Episcopiei, Bucuresci.

Lustru pentru a pune în scrobélă. Acéstă specialitate pusă în scrobélă dă albiturilor când vor fi călcate, un lustru strălucitor. Preţul lei 1.20.

Se vinde numai la Administraţia ziarului „Universul“, Calea Dorobanţilor, No. 8, în dosul Episcopiei Bucuresci.

Cernélă neştérsă spre a însemna rufele. Preţul lei 1.

Se vinde numai la Administraţia ziarului „Universul“, Calea Dorobanţilor No. 8, în dosul Episcopiei, Bucuresci.

Săculeţe spre a parfuma albiturile, avênd un miros fórte delicat care se păstrézĕ mult timp.

Se vinde numai la Administraţia ziarului „Universul“, Calea Dorobanţilor No. 8, în dosul Episcopiei, Bucuresci.

Poleitor instantaneŭ pentru a curăţi aur, argint, aramă, pacfond, bronz, alamă. Flaconul lei 1.20.

Se vinde numai la Administraţia ziarului „Universul“, Calea Dorobanţilor No. 8, în dosul Episcopiei, Bucuresci.

De vêndare chiar de acum o vie de 11 pogóne lângă Mănăstirea Viforîta. Doritorii să se adreseze la d. Chiriţă Rădulescu, strada Progresu în Tîrgovişte. 3 1

Colecţiunea complectă a ziarului *Necesarul* pe anii 1884—85 ; două prea frumóse volume de 272 pagini fie-care, format mare care coprind peste 90 de nuvele, scrise de cei mai buni autori, şése romane complecte ; opera „Viaţa împĕrăteselor Romane“, care a obţinut un succes aşa de strălucit în cursul publicărei sale; un mare numĕr de articole sciinţifice, igienice, agricole, etc.; între care sunt de remarcat scrierea „Vade-Mecum pentru mume saŭ tălmăcirea bólelor copilăriei şi întâiele ajutóre“, „Cartea experienţei“, citiri morale pentru familie, etc. etc. avênd şi peste 100 de ilustraţiuni din cele mai variate. Preţul : un volum 3 fr. ambele volume 5 fr.

Se vinde numai la Administraţia ziarului „Universul“ Calea Dorobanţilor No. 8, în dosul Episcopiei, Bucuresci.

Pastile pentru fumători Aceste pastile se recomandă d-lor fumători şi celor care din vre-o mică indigestie séu bóle speciale aŭ miros urît în gură ; încomodare fórte greastând în companie. Cutia lei 1.

Se vinde numai la Administraţia ziarului „Universul“ Calea Dorobanţilor No. 8, în dosul Episcopiei, Bucuresci.

Conuri mirositoare

Spre a parfuma şi desinfecta salele. Se întrebuinţézĕ aprinzêndu-le vêrful. Rĕspândesc un miros fórte plăcut şi igienic care curăţă aerul stricat. O cutie 80 b.

Se vinde numai la administraţia „Universului“ Calea Dorobanţilor No. 8. în dosul Episcopiei, Bucuresci.

Alcool de minta piparata specific superior contra indigestiilor, durerile de stomac, durere de inimă şi de cap. Băutură fórte igienică şi întăritóre în timpul marilor călduri ale verei. Cel mai bun dintre alcoolurile cunoscute, fiind destilat din foi de mintă próspete şi nu făcut cu esenţă cum se face de obiceiu lei 2.50.

Se vinde numai la Administraţia ziarului „Universul“ Calea Dorobanţilor No. 8, în dosul Episcopiei Bucuresci.

Pomadă Italiană cu basă vegetală, infailibilă pentru a face să reiasă pĕru pe capul cei mai complectamente pleşuv, în timp de 50 dile, pênă la etatea de 50 ani, dacă rădăcina pĕrului nu este cu totul stârpită. Acéstă pomadă opresce căderea pĕrului, ori care ar fi causa ce a produs'o.

După cură

Pomada italiană 'mi-a redat din pĕrul capului şi sprincenele la vêrsta de 56 ani. vĕ rog bine voiţi a 'mi mai trimete patru borcane şi primiţi bani în sumă de lei 18 (adică lei opt-spre-dece) prin mandat postal.—Cu stimă Const. Pisca, Craiova;

„ **Pomada Italiană** 'mi redă viaţa pĕrului ; aveţi bună-voinţă a'mi mai trimete două flacóne. Nu pot îndestul a vĕ mulţumi. — Niculescu, Babadag. “

Preţul unui borcan lei 4.50.

Se vinde numai la Administraţia „Universului“, Calea Dorobanţilor, No. 8, în dosul Episcopiei, Bucuresci.

Alb de perle. Acéstă specialitate parfumată cu mirosul trandafirului este superióră ori-căreï preparaţiuni pentru albirea, întărirea şi înfrumuseţarea pieleï. Lei 1.50.

Se vinde numai la Administraţia ziarului „Universul“ Calea Dorobanţilor No. 8, în dosul Episcopiei, Bucuresci.

Săpun cu fiere Unic iş sigur mijloc spre a spăla ori ce pată. Specialitate pentru stofe de mătase şi altele fără a le ataca culórea.—Bucata bani 70.

Se vinde numai la Administraţia ziarului „Universul“ Calea Dorobanţilor No 8, în dosul Episcopiei, Bucuresci.

Editura Tipografiei „Universul“ **Luigi Cazzavillan**, Calea Dorobanţilor, No. 8.—Bucuresci. Girant : *George Mineulescu*

ANUL III.—No. 445. 5 Bani în Capitală.—10 Bani în Provincie Duminecă, 16 (28) Februarie 1886.

UNIVERSUL

FOAIA POLITICA ILUSTRATA

ABONAMENTE PENTRU CAPITALA:
Pe un an - - - - - Leĭ 18
Pe șése luni - - - - „ 9
Pe treĭ luni - - - - „ 4.50
Pe 1 lună - - - - „ 1.50

Apare în tóte dilele de lucru la 7 ore diminéța.

REDACȚIA ȘI ADMINISTRAȚIA:
CALEA DOROBANȚILOR. No, 8. BUCURESCI.

ABONAMENTE PENTRU JUDEȚE:
Pe un an - - - - - Leĭ 20
Pe șése luni - - - - „ 10
Pe treĭ luni - - - - „ 5
Pe 1 lună - - - - „ 2

IMPORTANT!

Mâine 16 corent, „Universul“ va începe a publica un nou și fórte iuteresant roman al luĭ *Réné de Pont-Jest* care are drept titlu:

No. 13 Strada Marlot

Suntem siguri că acest roman dramatic va avea și la noĭ, ca și în Francia, cel maĭ splendit succes.

Cu acéstă ocasie „Universul“ deschide un abonament de 3 luni, adică de la 15 Februarie până la 15 Maiŭ cu următórele prețurĭ:

Pentru Capitală . . . . leĭ 5.—
„ Provincie . . . . „ 5.50

Orĭ cine va lua acest abonament va primi ca premiŭ un frumos roman saŭ „Calendarul Universuluĭ“ pe anul corent.

Romanul *No. 13 Strada Marlot* se va sfîrși în treĭ luni.

BUCURESCI $\frac{15}{27}$ Februarie 1886

Saŭ găsit și la noĭ învețațĭ cari aŭ predicat în popor disprețul religiuneĭ; nisce băeți eșiți din școle, cu capetele turmentate de teoriile visătorilor, fără o cale trasă, fără o cunoscință de viață, și aŭ bătut joc de credință, care încă tot póte fi sfîntă numaĭ considerată ca o moștenire de la strămoși cu atât maĭ mult încă, că în mare parte ea se justifică în lume prin nisce legĭ naturale nestrămutate ale căror manifestațiĭ un observator le recunósce mereŭ. In cele maĭ simple ale lor trăsăturĭ, tóte religiile marĭ exprima aceleași învețăturĭ înalte și adevérate, sunt întruparea acelorași legĭ naturale, și orĭ-ce om ar veni d'aci în lume să pue basele uneĭ doctrine, nu va pricepe să inventeze altele.

Dacă însă ceĭ cariș i-aŭ luat sarcina d'a esplica învețăturele la popóre, când ele póte s'ar fi înțeles maĭ bine fără esplicație, le-aŭ învăluit în culturĭ absurde; trebue óre să ne răsvrătim contra unor adevěrurĭ trase din natura nóstră, care natură într'un viitor nu tocmaĭ depărtat va forma o sciință?

Pe cât timp omul cugetător se va întreba: ce sunt, unde merg și pentru care scop, și nu va fi nimic ca să 'ĭ răspundă positiv, el va trebui să aibă o religie și trebuința acesteĭ religiĭ aŭ simțit'o chiar ceĭ maĭ înverșunațĭ dușmanĭ aĭ eĭ când s'aŭ aflat în momente de marĭ restriștĭ; cu atât maĭ mult ea este trebuitóre pentru populațiile sărace ale căror restriștĭ se țin lanț tótă viața. Istoria ne arată că n'a existat nicĭ un popor fără religiune; credevom óre maĭ mult nisce spirite ușurele de cât pe acea bătrână oglindă a lumeĭ?

Nouĕ ni se impune maĭ mult ca orĭ căreĭ alteĭ societățĭ nu o înăbușire a simțuluĭ religios în popor, dar o purificare urgentă a luĭ, prin înlăturarea tutor obiceiurilor bizare și barbare ce-aŭ grămădit veacurile în jurul curatelor învețăturĭ, prin rădicarea preoților la o stare potrivită cu misiunea lor.

La alte secte creștine, predicatoriĭ găsesc în evangelie isvor nesecat de învețăturĭ și de nisce predicĭ tot-d'a-una nouĭ ce cultivă și inima și spiritul; la noĭ, și cu deosebire pe la sate, preotul nu face de cât înșira aceleași litaniĭ la tóte sěrbătorile, la tóte ocasiile. Ce însémnă apoĭ acele cântărĭ pe nas și cu note prelungĭ carĭ ne amintesc de *manelele* turcescĭ; cu ce folos se zic ele când nu numaĭ că nu entusiasmézĕ (cum se întêmplă acésta la catolicĭ unde bucățile musicale bisericescĭ ating sublimul), dar disgustă și pe cel cu urechile maĭ tarĭ?

Trecând pe lângă un seminar și ascultând cum se constringe la a face strîmbăturĭ de voce mulțime de băeți, simțĭ că ți-se revoltă sângele și staĭ de te întrebĭ: dacă la atâta aŭ servit să ne-aducă mulțime de anĭ de esperiență.

Prin sate ceĭ maĭ mulțĭ preoțĭ sunt tot ce e maĭ lacom (lucru notoriŭ), maĭ fără simțire, maĭ ignorant; abnegația, entusiasmul, nu sunt lucrurĭ secĭ în lume, dar preoțiĭ noștri în mare parte sunt ceĭ maĭ puțini capabilĭ să le aibă și să le comunice. Dacă poporul român n'a ascultat de cărturariĭ ceĭ nouĭ și fără judecată care i-a spus că nu'ĭ Dumnezeŭ, ci 'și ține încă legea, acésta o face pentru că 'și sfințesce strěmoșiĭ iar nicĭ de cum că preoțiĭ prin cuvêntul și exemplul lor lear inspira credința.

O schimbare a formelor religióse se impune de urgență decĭ, și noĭ credem că atâția mitropoliți și episcopĭ nu și-ar plăti maĭ bine lefurile de cât gândindu-se la acésta, dacă nu voesc să privéscă dărîmêndu-se definitiv scaunele lor.

Sinuciderea unuĭ rus, condamnat la deportație, în Siberia—(Vedĭ pag. 3.)

DIN LONDRA

(Corespondența particulară a „Universuluĭ“)

10 Februarie.

In ședința de la 6 curent, pe când Camera Comunelor Glandstone convingea pe daputațĭ despre necesitatea d'a amâna pentru 10 Martie discuția chestiuneĭ irlandeze avêndu-se în vedere importanța extraordinară, în Camera lorzilor, adică în lagărul torylor, se da primul asalt impetuos si deliberat contra guvernuluĭ.

Lord Granville anunță, cum făcuse Gladstone în Camera Comunelor, presentarea apropiată a unuĭ bil privitor la *crufterii* din Scoția.

Guvernul, zise el, vĕ va presenta apoĭ proiectele de credite suplimentare, apoĭ bugetele de resboiŭ și de marină.

Ministerul n'are de gînd să reînoiască legile de apăsare în Irlanda.

Alte mĕsurĭ ce privesc pe Irlanda sunt studiate acum de guvern, dar proiectele relative nu pot fi presentate Camereĭ lorzilor înainte de 20 Martie.

Se sculă atuncĭ marchisul de Salisbury și blamă cu asprime amînarea chestieĭ irlandese; chemă apoĭ atenția Camereĭ înalte asupra lipseĭ de pe băncile ministeruluĭ a lorzilor Hartington, Northbrook, Selborne și Derley, și zise că în acéstă lipsă trebuia să se vadă indiciul uneĭ schimbărĭ de vederĭ în partida liberală.

El exprimă apoĭ dorința d'a sci dacă lordul Spencer și John Morley, guvernatorul și noul ministru pentru Irlanda, și-a schimbat ideile lor asupra chestieĭ irlandeze.

Lord Camperdown și lord Ashburne se unirĕ cu Salisbury și atacă cu energie guvernul.

Lord Granville rĕspunse numaĭ, că guvernul doresce să facă o declarație generală asupra chestieĭ irlandeze; că o amînare e necesară nefiind încă sfîrșite studiile, și că amînarea cerută e destul de scurtă, avêndu se în vedere gravitatea chestiuneĭ.

Lord Lunwarck scóse atuncĭ la ivélă o altă chestiune, acea a turburărilor din Londra. Relevă gravitatea lor extraordinară și spuse, că purtarea autorităților a fost indecisă și maĭ pre jos de situație.

Alt lord sări și el să atace pe ministrul Childers, fiind că s'a numit președinte al comisiuneĭ de anchetă.

Lord Thurlov, vorbind pentru guvern declară că Childers vroia să facă o anchetă amănunțită asupra circumstanțelor ce precedară și însoțiră turburările.

Guvernul, urmă Thurlov, considerĕ ca întâia datorie a sa ca să apere persónele si proprietățile, tóte mĕsurile necesare 's luate spre a evita repetarea unor asemenea desordinĭ.

Lord Salisbury, la rîndul sĕŭ atacă pe Childers. Acesta ar fi trebuit să scie ce se petrecea, și e deplorabil că s'aŭ făcut subscrierĭ pentru uvrierĭ fără lucru în urma a celor fapte, pentru că se va zice că ajutórele aŭ fost date sub presiunea violenteĭ.

După acésta se închise incidentul și Rosebery repetă declarațiile luĭ Gladstone privitóre la politica orientală, declarațiĭ, carĭ spun că se va urma politica Cabinetuluĭ trecut.

Ședința acésta a arătat în de ajuns tot necazul ce aŭ conservatorĭ pe Gladstone pentru că nu vrea că le urmeze politica

lor în Irlanda dar cred că tóte sforţările le sunt zadarnice.

* Ieri a avut loc un alt *meeting* al uvrierilor fără lucru şi a fost fórte împunětor.

Aŭ luat parte la meeting vre-o 100.000 persóne. Oratorii sosiră pe trei care fiecare cu câte o bandieră roşie.

Discursurile aŭ fost fórte violente.

S'a spus că de géba s'ar tot ascepta cataplasmele politicanţilor, că e vreme ca poporul să se gândéscă singur la interesele sale, în loc d'a se vedea silit să céră ajutorul guvernului, afundat cum e în miserie, graţie jafurilor capitaliştilor.

Oratorii urmară declarând cu neputinţă un bun traiŭ permanent fără doborîrea apăsărei economico-sociale, fără a pune mâna pe pământ, pe capital şi pe maşini.

Oratorii sfîrşiră salutând venirea viitórei revoluţii sociale.

Carele şi mulţimea porniră apoi spre Hyde Corner, unde e Statua lui Achille.

Tocmai atunci poliţia călare năvăli asupra mulţimei.

Se făcu o îmbulzélă neînchipuită, se audéŭ ţipete de gróză şi de desperare.

Hyndman, vědênd că mulţimea se înfuriase, recomandă liniscea.

Cortejul lovit şi sdrobit de poliţie, începe să cânte *Marsillesa*. Atunci toţi policemenii atât călări cât şi pe jos, scóseră armele şi începură să urmăréscă mulţimea până dincolo de puntea Westminster, pălmuind şi dând lovituri demonstranţilor.

Aceste provocări zadarnice aŭ făcut pe tótă lumea să se indigneze.

Vom vedea ce se va mai întêmpla.

Johnson.

Spice din ţară

Vĕrsat.—In cătunul Valea Seman, pendinte de urbea Urlaţi, jud. Prahova, i. vindu-se vĕrsat între copiii locuitorilor, Medicul arondismentului a trecut la localitate, pentru darea ajutorului necesar.

Pojar cu gâlci.—In comuna Homorâciŭ jud. Prahova, 8 casuri pojar cu gâlci aŭ fost precedate de mórte. Medicul plaiului trecând la localitate a luat măsuri necesare spre combaterea celor-l'alţi bolnavi ce se mai aflaŭ în comună.

Hotie.—Ieri nópte s'aŭ întrodus în casa d-lui D. Anastasiŭ, din Galaţi, nisce făcători de rele şi găsind cheea pe un garderob din salon, l-aŭ deschis şi aŭ luat mai multe haine, însă când să plece, fiind simţiţi de d. Anastasiŭ, aŭ lăsat tóte lucrurile furate pe scară şi s'aŭ făcut nevĕduţi.

Condamnări. — Tribunalul secţia II din Galaţi a condamnat la 5 ani închisóre şi la plata sumei de 98 mii lei către creditori pe faliţii Solomon şi Adela Most, dovediţi de bancrută.

— Consiliul de resbel al corpului 3 de armată, a condamnat la un au de închisóre pe căpitanul de intendenţă Dimitriu, pentru sustragere de bani ca casier al corpului flotilei.

Mania dnelurilor, scrie ziarul „Roman“ din Roman, se întinde ca o epidemie prin diferite oraşe din ţară.

Ast-fel cât p'aci era să aibă loc Sâmbăta trecută un duel între d. G. M. civil şi d. G. N. militar; iar în ziua de 9 ale curentei a fost chiar un duel cu pistolul între preşedintele tribunalului local d. G. Gheorghiu şi d. I. Vasiliu, advocat şi membru în comitetul permanent, din cauza unor cuvinte aspre schimbate între aceste persóne la o serată. Pistolul d-lui Vasiliu luă foc însă nu atinse pe d. Gheorghiu, al acestuia însă nu luă foc. Secondanţii aŭ declarat onórea satisfăcută.

Mórte prematură.—După o lungă suferinţă de trei zile, în urma unei paralisii pulmonare, a încetat din viaţă în comuna Puchenii jud. Prahova, căpitanul I. Cara Costea, comandantul companiei a 10-a din regimentul 7 de dorobanţi.

Sărăcie.—Din plasa Prut-Horincea, jud. Covurlui se comunică că locuitorii sunt în o miserie extremă, ne mâncând zile întregi, aşa copii chiar mor de fóme cum s'a întâmplat în comunele Frumuşiţa şi Vârlezi. N'ar fi bine a li se trimite mai grabnic de hrană ce a decis judeţul a li se distribui? întrébă „V. Covurluiului.“

Gerul este tot intens, şi sloi umple Dunărea. Navigaţiunea vapórelor de mare ce reîncepuse s'a suspendat, scrie „V. Covurluiului“.

Sinucidere. Femeea Uţa soţia lui Ghiţă Stan din comuna Bălăneşti, fiind alienată de mai mult timp, în nóptea de 11 Februarie curent s'a găsit spânzurată de grinda unui coşar.

Noutăţi Telegrafice

Sofia, 13 Februarie.

Se zice că guvernul bulgar a dat delegatului sĕŭ din Bucuresci instrucţiunile cele mai împăciuitóre, luând însă din parte'i mĕsuri militare importante, necesitate din causa refusului Serbiei, de a adopta demobilisarerea şi de a reîncepe relaţiuni diplomatice cu Bulgaria.

Constantinopol, 13 Februarie.

„Corespondenţa politică“ anunţă că tóte Puterile aŭ aderat la propunerile făcute de Rusia privitóre la modificările ce se vor face textului învoelii turco bulgare, şi că s'a hotărît să sprijinéscă aceste propuneri pe lângă Pórta.

Se asigură pe de altă parte, că Pórta va accepta în principiŭ modifiările propuse de către cabinetul din St. Petersburg.

Belgrad, 12 Februarie

Ministrul Turciei a propus d-lui Garaşanin textul unui articol de pace, consistând într'un articol unic, aprópe identic cu acela presintat de Serbia zilele astea în conferinţa din Bucureşti.

Ştiri din St. Petersburg spun, că d. de Giers consideră propunerea serbéscă ca favorabilă pentru încheierea păcii.

Constantinopol, 13 Febuarie

O circulară a Porţii cu data de ieri, referindu-se la articolul unic al tratatului de pace supus de Serbia la examenul Coferinţei propune să înlocuiască redacţiunea textuală care este următórul:

Pacea şi relaţiunile de amiciţie vor fi restabilite între regatul Serbiei şi principatul Bulgariei începând din ziua semnării presentului tractat.

Acest act va fi ratificat şi ratificaţiunile vor fi schimbate la Bucureşti în timp de 15 zile şi chiar mai nainte daca se póte.

Paris, 13 Februarie.

Camera a început discuţiunea tratatului cu Madagascar. Acésta discuţiune va continua mâine.

Berlin, 13 Febuuarie

Dieta a trimis la examenul unei comisiuni cele două proiecte de legi privitóre la crearea de şcoli în provinciile orientale ale Prusiei.

Lemberg, 13 Februarie.

In Lemberg şi în alte oraşe se formézá societăţi cari vor organiza colecte de bani pentru ajutórea magnaţilor polони din Prusia, ameninţaţi cu espropiarea. Liga locală să constitue mâine.

„Przeglong“ primesce din Petersburg următórea telegramă: „Principile Muntenegrului s'a împrumutat de la guvernul rus, fără procent cu 500 mii ruble pentru esecutarea lucrărilor din portul Antivari. Suma va fi plătită în rate, după trebuinţa. Cu lucrările din numitul port a fost însărcinat statul-major al geniului rus.“

Ianina, 13 Februarie

S'aŭ observat pe la jumĕtatea lunei, mari mişcări de trupe spre fruntaria grécă. Din Albania aŭ plecat spre Elassona două batalióne de nisami şi o baterie de câmp. In Ianina şi Prevesa s'aŭ concentrat atâtea trupe încât ambele aceste puncte sunt garantate contra ori căruia atac din partea Grecilor.

CRONICA BUCURESCEANA

Sâmbătă, 15 Februarie.

De la Conferintă.—Alaltăieri se svonise şi am înregistrat şi noi acel svon, că delegaţii căduse aşa de bine la învoélă în cât pacea putea fi iscălită chiar ieri. Deşartă speranţă. Acum se zice că tratările merg de minune, că pacea se va iscăli sĕptămâra viitóre.

Pe de altă parte se póte vedea din depeşa din Belgrad ce o publicăm mai sus, ceea ce primul ministru al Serbiei a declarat puterilor; astfel nu mai scie nimeni la ce să s'aştepte.

*

La Cameră, în şedinţa de alaltăieri, după răspunsul d-lui ministru al jnstiţiei şi după ce aŭ mai vorbit d-nii N. Ionescu, G Paladi şi d. prim-ministru, Camera a trecut la ordinea ziilei asupra interpelării d-lui Cogălnicénu asupra împuşcării arestanţilor de la Dobrovéţ.

*

Programa pentru serviciul solemnel ce se va sĕvîrşi pentru sufletele morţilor, în ziua de 15 Februarie 1886. — I. P. S. Mitropolit Primat, împreună cu alţi P. P. S. S. Archierei, va începe serviciul divin în capela cimitirului Şerban-Vodă, la orele 10 de diminéţă.

Toţi preoţii din Capitală vor sávîrşi pe la bisericele lor sânta leturghie, la orele obicinuite spre memoria repausaţilor din Parochiele lor respective.

La orele 10½, toţi preoţii ai căror enoriaşi sunt îmormêntaţi la cimitirul Şerban-Vodă se vor aduna la biserica S-tu Gheorghe-Noŭ, de unde vor porni pe jos pentru cimitirul Şerban-Vódá în ordinea următóre:

1) O escortă de geandarmi.
2) Steagurile de la bisericele oraşului.
3) Un chor bisericesc.
4) Un Archiereŭ, urmat de toţi preoţii cari vor merge în rênd câte doi, îmbrăcaţi în epatrahir şi felon.

După ce procesiunea va sosi la cimitir, se va ascepta terminarea serviciului divin mai sus arătat, după care se va executa parăstasul general, pentru repausaţii înmormêntaţi acolo, în mijlocul cimitirului, unde va fi aşedată o masă cu o colivă pe ea; după acésta preoţii vor citi moliftele fie-care pe mormêntul parochienilor sĕi. In tot timpul solemnităţei se vor trage clopotele pe la tóte bisericele din Capitală.

Preoţii ai căror enoriaşi aŭ mormintele în cele-l'alte cimitire, după ce vor termina sânta leturghie la bisericele lor, vor porni tot în aceeaşi ordine la cimitirele respective pentru a citi moliftele.

*

După un noŭ proect de lege presentat camerelor de d. E. Stătescu, magistraţii vor avea aceste vacanţe: şapte zile la anul noŭ, şapte zile la Pasce, şi două luni de la 1 Iunie la 30 August. O dispositiune specială fixéză datele sesiunilor cu juraţi la 15 Septembre, 1 Decembre, 1 Martie şi 1 Iunie.

*

Proectul ce modifică legea timbrului se ia mereŭ în desbatere de comitetul delegaţilor Senatului, care se zice să s'a rostit în contra multor articole propuse de guvern. Taxa asupra moştenirilor în linie directă întîmpină o vie oposiţie.

*

Focul a isbucnit ieri nópte la casa cu No. 96 a lui Nicu Ioan Tâmplaru din calea Ianculi şi a consumat învelitórea casei precum şi objectele ce se aflaŭ în trei camere. Pompierii aŭ stins focul la ora 1 din nópte.

Focul a luat nascere de la nisce pi-

Foiţa „Universului„

69

DRAMELE VIEŢEI

Miliónele Domnului Joramie

PARTEA INTĂIA

Crima de la Grandval

XXII

Mumă fără copil

Scosei un ţipăt şi mě clătinai ca şi cum aş fi primit o lovitură de ciocan în cap. Rĕmăsei un moment fără glas, ameţită, pe urmă strigai, frîngêndu-mi mâinele:

„— A murit, fiică-mea, a murit!“

— Nu trebue să te miri, îmi ţise urîciosul om cu aceeaşi nepăsare, mor astfel cu sutele pe fie-care an.

Denisa, plângênd şi dênsa îşi aruncă braţele pe după gâtul bĕtrâneï sale prietene şi o îmbrăţişă cu dragoste.

— Aşa dar, urmă Clara, când putu relua cuvîntul, fusesem mumă şi nu mai eram. Nenorocirea mě despărţise de copilul meŭ; fericirea d'a vedea şi d'a îmbrăţişa o singură dată pe fetiţa mea, îmi fusese refusată.

Nu sciŭ ce făcuse în oraşul Poitiers până séra; nu 'mi aduc aminte să fi mâneat ce-va în ziua aceea. Pare că eram nebună.

Reluai diligenţa care mě adusese şi mě întornai în orăşelul de unde plecasem diminéţa. Dar pentru că nu mai vroiam să rĕmân în ţinutul acela, pornii înainte după ce mě odihnisem câte-va césuri. Incă o dată porniam la noroc, nesciind unde mě voiŭ opri. Ce 'mi păsa, de altminteri? Nu mai aveam nimic de dorit, de nădĕjduit, nici o bucurie de asceptat.

Mě găsiam aşa de nenorocită, aşa de părăsită de Dumnezeŭ şi de ómeni, în cât aş fi vrut să mě duc ca să mě ascund într'o pustietate, să fug la capătul lumei.

Nu ţi-aş putea spune, Deniso, tot drumul ce umblai. Ori-cum într'o zi, după améză, mě aflam aici, la Grandval. Tocmai era trebuinţă de o servitóre, mě primiră pe dată.

„— Dacă 'mi va plăcea la d-ta, ziseï eu arendăşóiceï, voiŭ rĕmâne tot-d'a una aici, numai de nu mă veţi mai vroi. Şi fiind că n'am familie şi sunt singură pe lume, nu ţiŭ nici de cum să câscig banï. O dată ce mě veţi hrăni şi'mi veţi da rufele şi îmbrăcămintea necesară, voiŭ fi mulţumită.

Arendăşióica mě întrebă cum mě chiamă, şi'i spuseï, dar nu mai de cât îmi păru rĕŭ; vroiam să rămân necunoscută, să trăesc nesciută. De ce? Nu sciŭ. Póte rusinea greşaleï mele, dorinţa d'a'mi ascunde nenorocirile, satisfacerea ce simţiam d'a nu'mi destăinui secretele, eraŭ pricina. Căci vedi, Deniso, de când aflasem mórtea copiluluï meŭ, nu mai eram aceeaşi. Une ori, mi se părea, că o să pierd iarăşi facultatea d'a cugeta, d'a mě gîndi, d'a'mi aduce aminte. Int'adevĕr observam că, une-ori, nu eram în tóte minţile.

Rugai deci pe arendăşóica să nu spue nimĕnui cum mă numiam, făcênd'o să înţelégă că avém motive serióse ca să rĕmân necunoscută.

O altă famee ar fi găsit de sigur cererea mea ciudată şi ar fi avut bănuieli asupra cinsteï mele; dar ea era o femee bună şi cum se cade, descéptă, care sciuse să judece şi ce eram şi ce preţuiam de la întâia vedere.

„— Nu vreaŭ să 'ţi pricinuesc nici o supărare, îmi rĕspunse ea; nu voi spune nimĕruï cum te chiamă, dar nume 'ţi vom da?

„— Care veï vrea d-ta.

„— Ei bine, te vom numi Maria.

„— Fie.

Nu purtai multă vreme numele de Maria; în luna următóre în timpul cóseï, cosaşii şi strîngătórele fînuluï vĕdênd aerul meŭ trist, gânditor şi probabil vĕdêndu-mě plângând mě poroclirä Oftat-Frumos. Numele acesta mi-a rĕmas.

Ecă istoria mea, Deniso, acum tu cunoscï secretele mele. Iţi veï aduce tu amite despre cele ce ţi-am povestit?

— Da, ca şi cum tóte astea mi s'ar fi întîmplat chiar mie.

— Şi sciŭ ce va trebui să facï dacă...

— Oh! te rog, părăsesce ideea asta.

— Ea este, ici, Deniso. Iţi repet, vor să mě omóre. Dacă fiica mea ar trăi nu mâine, ci chiar în nóptea asta aş pleca din Grandval. Dar ce 'mi pasă mie de mostenirea în chestiune? Imi trebue óre mie? Lasă cum ţi am mai spus, Deniso, eŭ nu ţiŭ la viaţă nici de cum. Ori-care 'mi va fi ursita, voi fi resemnată la ea.

— Să vedem, vreï să plecăm mâine, împreună?

Clara Guérin dete din cap şi rĕspuse:

— Nu mai sunt în vêrstă ca să alerg după aventurï, aŭ trecut mai bine de patruzecï de anï de când sunt aicï, şi semăn cu iedera ce rĕmâne pênă la mórte alipită de capacul ce a susţinut.

— Intr'acestï patruzecï de anï, nu teaï gândit une-ori la d. Paul Joramie?

— Adesea, Deniso, adesea, mai ales pe la început.

Şi n'aï făcut nici o încercare ca să 'l regăsescï?

— Nici una.

— De ce?

— Mi am zis că el nu se mai gândia la mine, că mě uitase.

— Te amăgiaï, astă-zi aï proba.

— Aşa e. Aş fi putut să scriŭ la New-York, la noroc; n'am avut acéstă îndrăznélă. Ce vreï? Aveam ideea asta că el nu se mai gândia la mine, că póte să însurase. Te îndoiescï despre ori-ce, nu mai vreï să credi în nimic când eşti în nenorocire. Şi pe urmă, nu mai eram fata pe care o cunoscuse şi o iubise dênsul. Imi perdusem frumuseţea, caracterul mi se înăspríse, devenisem posomorîtă, tăcută, salbatecă. In sfîrşit, nu mě mai găsiam vrednică de dânsul.

Ah! dacă mi-ar fi trăit copilul!

(Va urma)

cióre de scaune de brad ce erau puse lângă o maşină ca să se usuce.

Nu se afla în casă de cât un copil care a fost scăpat.

Cu ajutorul vecinilor şi al sergenţilor poliţiei, s'a reuşit a se scóte din casă tóte obiectele, precum între altele vre-o 200 scaune, destinate pentru a fi vêndute şi cari se aflaŭ în podul casei.

*

Cu mare alaiŭ a fost primit ieri la gară generalul Leca preşedintele Camerei de către o mulţime de deputaţi; s'aŭ ţinut discursuri, aŭ fost emoţiuni şi calde îmbrăţişări; s'a dat banchet la Hugues, după care cu toţii s'aŭ îndreptat la cameră spre a continua tovărăşie la lucrările începute spre fericirea ţărei.

*

S'a prins pe spărgătorul prăvăliei din calea Moşilor; el se numesce Mihalache Gh. Baciŭ şi a fost înaintat secţiei 14.

*

Visite pedagogice. — Elevii scólei normale a societăţei pentru învăţătura poporului român, aŭ întreprins o serie de visite pe la mai multe scolĭ primare spre a studia diferitele metóde de predare ce se întrebuinţéză.

*

Pungaş. — Aron Solomon fiind surprins pe când sustrăgea o pungă cu vr'o 30 lei din buzunarul luĭ Dumitru Gheorghiu ce locuesce la No. 115 din calea Văcărescĭ, a tost condus secţiei respective care i-a încheiat cuvenitele acte.

*

Un om mort s'a găsit ieri nópte în grajdul d-luĭ Nicolae Stoenescu din str. Şerbănóe; poliţia cercetéză causa morţei iar cadavrul a fost transportat la Colţea.

*

Furt: — La 13 curent s'a furat de pe o masă din salonul d-luĭ Zanetto antreprenor din strada Romană, mai multe objecte de valóre.

*

Mórte grabnică. — Marton Falon, un ungur sdravăn, servitor la d. A. Franzelaru din strada Arculuĭ No. 2, pe când aranja nisce obiecte din curtea stăpânuluĭ căđu de o dată jos şi muri. Trupul luĭ a fost dus la Colţea spre a fi tăiat.

ACTE OFICIALE

* Colegiul III electoral pentru deputaţi din judeţul Iaşi este convocat, în ziua de 9 Martie 1886.

* Comuna rurală Liţa din judeiul Teleorman este autorisată a percepe două zecimi de la contribuţiunile directe către Stat.

* S'a disolvat consiliul comunei rurale Suraia din judeţul Putna a comunei rurale Găiseni din judeţul Dâmboviţa.

* Sunt numiţi în posturile vacante de medici de plasă d. doctor în medicină Răuţoi Constantin la plasa Sabaru cu reşedinţa în comuna Domnescĭ, şi d. licenţiat la medicină Borcescu Nicolae la plasa Snagovu, cu reşedinţa în comuna Buftea judeţul Ilfov, iar d. doctor în medicină Ión Corsin este numit în postul vacant de medic al plăşei Prutu-de-jos-Băseu judeţul Dorohoĭ.

* S'a aprobat veterinaruluĭ de regiment Similache Mihail din regimentul I călăraşi un concediu de zece luni în ţară şi străinătate.

* S'a chemat în serviciul armatei spre a 'şi face stagiul cerut de legu, veterinarul de esoadron stagiar Simulescu Radu dintre oficerii sanitarĭ de reservă aĭ corpuluĭ I de armată.

* D. Petre Constantinescu, absolvent al scólei comerciale din Bucuresci se confirmă în postul de ţiitor de registre la casa creditului agricol din judeţul Brăila în locul vacant.

Corpurile Legiuitóre

CAMERA

Şedinţa de la 14 Februarie.

D. general Leca care şi-a retras demisia se suie la tribună şi citesce un mic discurs de ocasiune, în care declară că nicĭ o divergenţă nu este între d-sa şi primul ministru, şi prin urmare îşĭ retrage demisiunea (Aplause.)

Se dă citire demisiunei din vice-preşedinţie a d luĭ Ion Câmpineanu.

Demisiunea este susţinută de către d. Costescu Comăneanu, iar d. Vizanti cere ca demisiunea să fie respinsă.

Se respinge.

La ordinea zilei reluarea discuţiunei asupra proectuluĭ de lege pentru vêndarea bunurilor Statuluĭ.

Se dă citire art 1.

D. Pop propune un amendament.

Art. 1 se votéză, după ce se respinge amendamentul d-lor Palladi, Oroveanu etc. cari cereaŭ ca moşiile Statuluĭ să nu se pótă vinde de cât în loturĭ micĭ la ţeranĭ.

Se dă citire art. 2.

D. N. Fleva combate articolul carĭ prevede ca moşiele să se dea fără licitaţiune, fie în total fie în parte.

Susţine că acésta este o idee socialistă care nu póte prinde rădăcinĭ la noĭ. Spune că nimenĭ n'are drept la pământ în ţara acésta şi că nu trebuie să învăţăm pe ţeranĭ să priméscă proprietăţi de pomană.

D. Fleva adaugă că se învoesce a se vinde moşiele în loturĭ numai la ţeranĭ; dar atuncĭ să mérgă cu toţii la licitaţie.

Vocĭ. Nu se póte! N'aŭ ţeraniĭ bani!

D. prim-ministru, începe să vorbéscă la ora 3 şi jumĕtate.

SENATUL

Şedinţa de la 14 Februarie.

D. Lăţescu cere a se ocupa secţiunea I cu legea asupra vênătórei.

D-niĭ Obedeanu şi Al. Orĕscu susţin că secţiunea s'a ocupat şi a numit delegat pe d. Bibescu.

Senatul recomandă guvernuluĭ petiţiunile: 1) a maĭ multor locuitorĭ din Burdujenĭ, 2) a maioruluĭ Lipan, 3) a profesorilor Seminaruluĭ Roman, 4) a monachielor de la Richitósa.

Se recomandă guvernuluĭ petiţiunea locuitorilor din Herţa şi Darabanĭ.

Se procede la votarea de indigenate şi se primesc indigenatele d lor Manachides, Vitmer, Virgiliŭ Popescu, Mihail Rodianu, Gr. Kipa şi I. Babeş.

La orele 4 şedinţa este rădicată.

Ilustraţia nóstră

Un condemnat din **Rusia** la deportaţia în Siberia este subiectul gravureĭ ce dăm aĭ cetitorilor noştri.

Tótă lumea scie, că în Rusia, fără osebire de rang şi fără nicĭ un considerent de starea sa socială, nenorocitul presupus de justiţie ca persónă ce cade sub pe dépsa deportaţiuneĭ pentru vr'un delict saŭ crimă, este imediat pus pe drumul ce duce spre Siberia.

D'acolo fórte puţinĭ pot să 'şĭ reveda patria, familia, mormintele şi alte urme din trecutul lor.

Nonorocitul isbit de acéstă sentinţă, şi care obosit de povara nesfîrşită a drumuluĭ, la o cârciumă, pe unde trece convoiul—face popas. Garda, îndeletnicindu-se cu ce va d'ale mâncăreĭ negligează de delicuentul ce 'l avea sub escortă; iar mult încercatul condamnat, pe furiş părăseşte pe tovarăşiĭ sĕĭ de drum, şi prin ajutorul unuĭ revolver procurat de ocasie, îşĭ trage un glonţ drept în frunte.

Detunătura revolveruluĭ provócă zăpăcélă printre ceĭ însărcinaţi cu paza condamnatuluĭ, însă siberianul rĕmâne rece şi fără viaţă.

Sentinţa s'a esecutat!

ANECDOTE

La bal mascat.

O mască întîlnesce pe un domn, care a găsit de cuviinţă să'şĭ pue ea mască un cap de măgar, şi'l întrébă:

— D-ta escĭ deputat?

— Cine ţi-a spus?

— Dec..... am vĕđut capul acesta la Camera.

Spice din Străinătate

Un ucigaş de zece anĭ. — La 3 August trecut la Sainte-Anne din Martinica, insulă din Antilele mieĭ, Teresa Zamy, o fetiţă de 6 anĭ, se întîlni pe drum cu fratele eĭ de 5 anĭ şi cu un alt băiat de 10 anĭ, Artur Belon.

Artur avea în mînă un pişcot pe care fetiţa i-l luă şi nu vru să i-l înapoieze cu tóte ameninţările luĭ Artur.

Acesta duse pe fată într'un loc ferit şi cu lovituri de petre 'l zdrobi capul, apoĭ cu o răcélă nespusă ţise fratelui victimeĭ că pe Teresa o luase dracul. Muma pornind să'şĭ caute copila, o găsi mórtă.

Micul ucigaş a fost judecat zilele trecute de Curtea cu juraţi din Saint-Pierre-Martinica şi'şĭ mărturisi crima şi motivul. Fu osîndit la 7 anĭ de închisóre într'o casă de corecţie.

Ultime Sciri

Belgrad, 14 Februarie.

D. Garaşanin a adresat representanţiloĭ puterilor o notă în care declară că Serbia a protestat în interesul echilibruluĭ balcanic, contra unireĭ Bulgarieĭ cu Rumelia, ca fiind o sorginte de nemulţumire pentru cele-l alte popoare tinere ale peninsuleĭ, carĭ ar putea fi încuragiate de acţiunea prinţuluĭ Alexandru de a recurge la un asemenea procedeŭ.

Nota constată în urmă că niste negocierĭ de pace aprofundate sunt imposibile, din momentul ce orĭ-ce element esenţial este esclus din ele, şi mai adaogă că cabinetnl din Belgrad, cedând la presiunea puterilor şi atitudineĭ amenințătóre a Porţeĭ, a propus un articol unic, care sperá că'l va vedea adoptat şi pentru care rógă pe represintanţiĭ puterilor de a'l susţine pe lîngă guvernele lor.

Bucuresci, 15 Februarie.

D. loc-colonel Urseanu va ţine la Galaţi locul de comandant al flotileĭ pe tot timpul cât d. colonel Dimitrescu Maicau va ocupa postul de secretar general al ministeruluĭ de rĕsboiŭ.

*

Aflăm că arestantul Ioan G. Goceanu pe când era condus de la Huşi la Tecuciŭ, a scăpat de sub escortă şi s'a făcut nevĕđut.

*

Amintim cititorilor noştriĭ că mâine începem publicarea interesantuluĭ roman *No. 13 strada Marlot*, care va avea un succes ce n'a maĭ avut nicĭ un roman până aşĭ în România.

*

A apărut No. 19 din „Tesaurul Familieĭ“ şi se vinde la tóte chioşcurile pe preţul de 15 banĭ exemplarul.

*

D. Ion Ghiţa, ministru nostru la Londra, va veni în Martie la Bucuresci, dar, se ţice, nu ca să formeze un noŭ cabinet, ci numaĭ să ia parte la lucrările Academieĭ.

*

D. N. Vasilescu, şeful divisiuneĭ comunale din ministerul de interne, va începe Duminică la Universitate un curs de sciinţe de Stat şi de finanţe.

*

Aŭ pleeat din capitală: generalul Catargi la Belgrad, colonel Murgescu la Galaţi.

*

In întrunirea de alaltăieri de la Universitate, maĭ toţi profesoriĭ aŭ fost pentru ideea, că ar fi mai bine a se îmbunătăţi legea instrucţieĭ din 1864 de cât a se face alta din noŭ.

*

Se ţice ca Sf. Sinod va fi în curând convocat în sesiune extra-ordinară.

*

Primul nostru ministru a avut mult de vorbă ieri cu d. Busch, ministru Germanieĭ în Bucuresci.

*

D. Gr. Cantacuzin, ex-director a teatruluĭ s'a întors în capitală din străinătate.

*

Se ţice că miniştriĭ puterilor în Bucuresci stăruesc mult pe lângă delegaţiĭ conferinţeĭ să încheie curând pacea.

*

Deséră se dă la teatrul naţional în capitală balul societăţeĭ de bine-facere *Providenţa*.

*

Iosif Bacĭ din capitală, a dĭsvirginat o fetiţă de 11 anĭ. Miserabilul a fost dus la secţia 7.

*

Instrucţia în afacerea furtuluĭ de 300,000 leĭ de la d. colonel Alcaz a fost transferată de la Galaţi la Bucuresci. Toţi indivizii bănuiţi în acest furt aŭ sosit ieri în capitală.

*

O fetiţă mică, ca de două luni, a fost găsită pe strada Sf. Ilie în Capitală.

Foiţa „Universului“

69

TESTAMENTUL
PRINCIPELUI BISMARCK

PARTEA DOUA
Desmoşteniţii
X

Mórtea prin afixiă

Auđind acéstă asigurare vĕđuva cu greŭ se putu linişti; se rădică încet sprijinindu-se de masă şi se puse pe scaun.

Fu o tăcere de câte-va momente.

— Acésta era tot ce vreaĭ de la mine? întrebă dênsa în fine.

El dete din cap.

— Da, rĕspunse el, acésta era tot ce vream.

Dar nu se pregătea de ducă, ceea ce văđênd vĕđuva, ţise din noŭ:

— Póte n'aĭ mijlóce, póte 'ţĭ trebue banĭ?

Bägă mâna în buzunarul în care 'şĭ ţinea port-moneul.

Vĕđênd acéstă mişcare, tîlharul rîse cu batjocură.

— Nu te maĭ obosi, ţise dênsul. Am libertate deja să 'mĭ iaŭ tot ce am voit din momentul în care la aparițiuneĭ persónei mele aĭ căđnt leşinată. Pe urmă nic' nu 'mĭ trebue aşa mult, căcĭ n'aş putea cheltui de óre-ce mĕ aflu sub pivegherea poliţieĭ, şi o cheltuélă prea mare ar pune-o pe urma faptuluĭ meŭ din astă nópte. Afară d'acésta, un domn óre-care, membrul uneĭ societăţi de arestanţi eliberaţi, mi-a promis a 'mĭ purta de grijă.

Vĕđuva se speriă aflând că portmoneul i-a fost furat; cu tóte astea, fiind-că maĭ avea încă banĭ d'ajuns şi fiind-că putea să ia de la Seldi orĭ cât ar fi voit, nu ţise nimic, ba încă se ţinu mulţumită d'a fi scăpat cu atâta.

Spera că se va duce; ea avea nevoe de odihnă, a doua zi trebuea să se scóle de diminéţă, să bată la uşa vecinilor, să strige lumea spre a constata sinuciderea lor prin fumul de mangal. 'Şĭ întórse spre el privirile eĭ întrebătóre.

Vagabondul stătea afundat în gândurĭ, privind fix înainte'ĭ.

Tot maĭ era stăpânit de mişcarea generósă ce'l cuprinsese un moment, mişcare ce'l îndemnă să săvêrşéscă o faptă umană, o operă de scăpare pe care ar fi neglijat'o în alte împrejurărĭ.

Când vĕđu privirile întrebătóre ale mumeĭ sale îndreptate asupra'i, 'şĭ trecu mâna pe frunte ca şi cum ar fi voit s'alunge nisce cugete ce 'l emoţionaŭ prea tare; începu sa ţică scurt si energic:

„Când ţi am înconjurat în astă séră casa spre a vedea dacă eraĭ aci, am vĕđut lumină la o feréstră, de şi era fórte târdiŭ.

„M'am apropiat şi am vĕđut douĭ bărbaţi şi două femeĭ stând în jurul uneĭ sobe cu mangal; după figurile lor speriate, după privirile lor rătăcite, le-am înţeles numaĭ de cât intenţiunea; eĭ voiaŭ să se sinucidă prin fumul de mangal. Astupaseră bine ferestrele şi uşile, dar uitaseră s'astupe şi coşul. Ast fel eu vĕđêndu'ĭ am rîs de prostia lor, de sigur, acum se vor fi aflând ameţiţi, nu atîta însă ca să móră, dar d'ajuns ca să rĕmâie zăpăciţi pentru câte-va zile.

„Eĭ bine, eu cer acum de la tine, să eşĭ, să facĭ sgomot, să deschiđĭ uşa coridoruluĭ şi uşa odăeĭ lor ca să capete aer, şi să'şĭ vie în fire.

„Nu sciŭ ce simţ, dar precum, nu'mĭ pot închipui vr'o crimă fără s'amestec şi imaginea ta într'însa, ast fel 'mĭ ţice ceva că la acéstă sinucidere ar fi amestecată mîna ta. Aşa dar, aĭ bunătatea de fă sgomot şi deschide uşile, saŭ de nu, mĕ însărcinez eu însu'mĭ cu acésta.

Acesta era lucrul la care vĕđuva se aştepta maĭ puţin ca la orĭ-ce, şi surprinderea ce o coprinse 'ĭ dete îndĕrăt deplina cugetare.

— Nu sciŭ ce'ţĭ lipsesce, 'ĭ ţise dênsa după ce'l privi o bucată, dar dacă aceĭ ómenĭ vor bucuros să móră, ce nevoie am eu să'ĭ readuc la viaţă?

In interior era furiósă. Tocmaĭ afla că planul eĭ era p'aprópe împlinit, şi să fie silită a'şĭ retrage singură victimile d'acolo de unde se chinuise atâta ca să le arunce...

Acésta ar fi fost pentru ea maĭ dureros şi maĭ grozav de cât tóte ameninţările fiuluĭ eĭ. Se hotărî să se împotrivéscă atât de mult pe cât'ĭ va fi posibil.

Varlam Horst.

CASA DE SCHIMB
TOMA ȚACIU
No. 4. Strada Lipscani, No. 4.

In noul Palat Dacia-România

Pe ḑiua de 14 Februarie 1885.

	Cumpăr.	Vêndute
5% Rentă Amortisabile .	95 —	95 3/4
5% Rentă Rom. perpetuă.	91 —	92 —
6% Obligaţii de Stat . .	87 1/2	88 —
6% „ C. F. R. R.	— —	— —
5% „ Municipale .	73 —	73 3/4
10 fr. „ Caseĭ p. 300 l.	208 —	212 —
5% Scr. funciare Rurale.	85 1/4	86 —
7% „ „ „ .	102 —	102 1/2
5% „ „ Urbane.	82 —	83 —
6% „ „ „ .	91 1/2	92 1/2
7% „ „ „ .	97 1/2	98 1/2
Im. cu prime Buc. 20 l. buc.	30 —	32 —
Acţ. Bănc. Naţ. a Rom. 500 l.	— —	— —
„ Soc. Cr. Mob. Rom. 250 l.	— —	— —
„ „ Rom. de Cons. 500 l.	— —	— —
„ „ de Asig. D.-R. 200 l.	— —	— —
„ „ „ Naţionale 200 l.	— —	— —
5% Municipale nuoĭ. . .	— —	— —
Acţ. Banca Prevederea. .	— —	— —
DIVERSE		
Aur contra Argint	15 3/4	16 10
„ „ Bilete bancă.	15 2/4	16 10
Florinĭ Wal. Austr. . . .	2 00	2 02
Mărcĭ Germane.	1 23	1 25
Bancnote francese	99 —	100 —

Pomadă Italiană
cu basă vegetală, infailibilă pentru a face să reiasă pĕru pe capul cel maĭ complectamente pleşuv, în timp de 50 ḑile, pênă la etatea de 50 anĭ, dacă rădăcina pĕruluĭ nu este cu totul stârpită. Acéstă pomadă opresce căderea pĕruluĭ, orĭ care ar fi causa ce a produs'o.

După cură

Pomada italiană 'mĭ-a redat din pĕrul capuluĭ şi sprincenele la vêrsta de 56 anĭ. vĕ rog bine voiţĭ a 'mĭ maĭ trimete patru borcane şi primiţĭ banĭ în sumă de leĭ 18 (adică leĭ opt-spre-ḑece) prin mandat postal.—Cu stimă Const. Pisca, Craiova;

„**Pomada Italiană** 'mĭ redă viaţa pĕruluĭ; aveţĭ bună-voinţă a'mĭ maĭ trimete două flacóne. Nu pot îndestul a vĕ mulţumi. — Niculescu, Babadag. "

Preţul unuĭ borcan leĭ 4.50.

Se vinde numaĭ la Administraţia ḑiaruluĭ „Universuluĭ", Calea Dorobanţilor, No. 8, în dosul Episcopieĭ, Bucurescĭ.

MARE DEPOŬ
de
SĂPUNURI FÓRTE FINE
cu parfumul cel maĭ plăcut

de la 10 banĭ pênă la 2 leĭ

LA SATININE

Nouă şi importantă descoperire recomandată de tóte celebrităţile medicale.

Remediŭ infailibil contra tuturor afecţiunilor peleĭ.

Acest săpun are un miros din cele maĭ plăcute şi se întrebuinţéză ca şi săpunul ordinar, dar nu trebue să ne spălăm de cât cu apă săpunată. Nu trebue să se întrebuinţeze oţeturĭ de toaletă într'acelaş timp şi pe urmă.

Intrebuinţarea constantă a acestuĭ săpun împedică infailibil încreţiturile premature ale feţeĭ.

Model mic,	parfum simplu	Buc.	—60
„ mijlociŭ	„ dublu	„	1.10
„ mare	„ extra-fin	„	1.80

Se vinde numaĭ la Administraţia ḑiaruluĭ „Universul", Calea Dorobanţilor No. 8, în dosul Episcopieĭ, Bucurescĭ.

De închiriat
Casa cu No. 15 din strada Israelită se dă cu chirie în total pe termen de unul saŭ treĭ anĭ cu începere de la Sf. Gheorghe 1886.— A se adresa la d. Isac David Bally, tutore, strada Israelită No. 11. 15—2—11

Véritable Liqueur bénédictine
de la MĂNĂSTIREA din FÉCAMP (Sena inferióră, Franţa)

DELICIOASĂ—TONICĂ—APERITIVĂ—DIGESTIVĂ

Celebrităţile medicale din Franţa şi din străinătate aŭ adus însemnate laude bine-facerilor igienice ale *Benedictineĭ*.

Este o licóre de masă deliciósă care înlesneşte din fericire funcţiunile organismuluĭ, un tonic şi un digestiv din ceĭ maĭ puternicĭ.

E întrebuinţată cu fórte mare succes ca preservativ în afecţiunile epidemice, holerice.

Intrebuinţare: Ca aperitiv, amestecată cu apă curată saŭ gazósă. Ca digestiv, unu saŭ două pahare după fie-care mâncare.

A se cere tot-d'auna în partea de jos a sticleĭ, Eticheta retanghiulară purtând semnătura directoruluĭ general. Se găsesce pretutindenĭ.

VÉRITABLE LIQUEUR BÉNÉDICTINE
Marques déposées en France et à l'Etranger
Alexandre aîné

J. C. Gaál
Strada 11 Februarie No. 5 (în dosul Cismegiuluĭ)

Preḑice destinul omuluĭ după phisionomie pe trasurile palmelor şi prin cărţi cu 1 leŭ de persónă.

Primesce visite (încă numaĭ un scurt timp) în tóte ḑilele de la 9 ore diminéţa pênă la 8 ore séra. 12—310

Crema
Reg. Margareta. Acéstă preparaţie incomparabilă unturósă şi solubilă, dă frăgeḑime şi frumuseţe peleĭ, previne şi distruge încreţiturile peleĭ, precum şi menţine frumuseţea până la o etate înaintată. Face să dispară asemenea, încetul cu încetul, semnele de vărsat. Preţul, leĭ 3.50.

Se vinde numaĭ la Administraţia ḑiaruluĭ „Universul", Calea Dorobanţilor No. 8, în dosul Episcopieĭ, Bucurescĭ.

Colecţiunea
complectă a ḑiaruluĭ „Trebuinciosul" pe anul 1883, care coprinde 40 de povestirĭ din cele maĭ plăcute, renumita operă istorică „Viaţa împĕrăteselor romane, e mulţime de articole literare, sciinţifice, igienice, agricole, etc.; un volum mare de 192 paginĭ, în folio, cu 35 ilustraţiunĭ fórte interesante, Preţul 2 leĭ

Se vinde numaĭ la adm. „Universuluĭ" calea Dorob. No. 8. Cu adăogare de 40 banĭ se trimite franco în tótă ţara'

Vinnaigre Hygiénique
Admirabil produs balsamic spirtos şi tonic; de un parfum fórte plăcut, favorabil igieneĭ şi consacrat grijelor de toaletă, menţine corpul într'o stare înfloritóre de sănătate. Previne şi risipeşte bubele, roşiaţa, petele, încreţiturile şi orĭ-ce alteraţie a peleĭ, pe care o intinereşte şi o indulceşte dânduĭ o aparenţă albă catifelată. Flac. leĭ 1.50.

Se vinde numaĭ la administraţia „Universuluĭ" Calea Dorobanţilor No 8, în dosul Episcopieĭ Bucurescĭ.

Scolarina.
Noua descoperire infailibilă, spre a face să dispară la moment după hârtie saŭ ţesătură albă petele de cernélă saŭ de culóre.—Flaconul leĭ 1.20.

Se vinoe numaĭ la Administraţió „Universuluĭ", Calea Dorobanţilor, No. 8, în dosul Episcopieĭ, Bucurescĭ.

Pomada
pentru buze. Pomada roşie e unul din cele maĭ bune leacurĭ spre a da buzelor culórea lor naturală Preţul 1 leŭ.

Se vinde numaĭ la Administraţia ḑiaruluĭ „Universul", Calea Dorobanţilor No. 8, în dosul Episcopieĭ, Bucurescĭ.

Lustraline
Lichid care comunică orĭ-căreĭ peliŭ o magnifică strălucire. Neîntrecut spre a lustrui ghetele fără a întrebuinţa peria. Se întrebuinţéză apoĭ cu mare succes spre a da o lucire frumósă cingătorilor, tocelor negre ale săbiilor, cozorócelor de la chipiurĭ, răniţelor, sacurilor de voiagiŭ, hamurilor, trăsurilor, etc.

Flaconul leĭ 2.50.

Se vinde numaĭ la Administraţia ḑiaruluĭ „Universul" Calea Dorobanţilor No. 8, în dosul Episcopieĭ, Bucurescĭ.

Apă Ateniană
spre a curăţi şi înmuia pĕrul. Face să dispară repede mătréţa şi mâncărimea pieleĭ care adesea contribuesce la pierderea pĕruluĭ, distruge resturile acide produse de sudóre, care sunt germenul diferitelor bóle de pele.

Un elegant flaconaş, leĭ 1.20.

Se vinde numaĭ la Administraţia ḑiaruluĭ „Universul", Calea Dorobanţilor No. 8, în dosul Episcopieĭ, Bucurescĭ.

Mare asortiment
de estracte de odóre pentru batiste cu următórele preţurĭ: 50 banĭ, 60 banĭ, leĭ 1.20, 2, 2.50, 3 şi 3,50 sticla.

Se vinde numaĭ la Administraţia ḑiaruluĭ „Universul", Calea Dorobanţilor No. 8, în dosul Episcopieĭ, Bucurescĭ.

Bae de argint
pur nealterabilă. Cea maĭ bună compositie cunoscută şi maĭ lesniciósă pentru a argintui singur la moment fără preparaţie orĭ-ce obiect.

Preţul leĭ 2.50.

Se vinde numaĭ la Administraţia ḑiaruluĭ „Universul", Calea Dorobanţilor No. 8, în dosul Episcopieĭ, Bucurescĭ.

Lustru
pentru a pune în scrobélă. Acéstă specialitate pusă în scrobélă dă albiturilor când vor fi călcate, un lustru strălucitor. Preţul leĭ 1.20.

Se vinde numaĭ la Administraţia ḑiaruluĭ „Universul", Calea Dorobanţilor, No. 8, în dosul Episcopieĭ Bucurescĭ.

Cernélă neştérsă
spre a însemna rufele. Preţul leĭ 1.

Se vinde numaĭ la Administraţia ḑiaruluĭ „Universul", Calea Dorobanţilor No. 8, în dosul Episcopieĭ, Bucurescĭ.

Săculeţe
spre a parfuma albiturile, avênd un miros fórte delicat care se păstréză mult timp.

Preţul 1 leŭ.

Se vinde numaĭ la Administraţia ḑiaruluĭ „Universul", Calea Dorobanţilor No. 8, în dosul Episcopieĭ, Bucurescĭ.

Poleitor instantaneŭ
pentru a curăţi aur, argint, aramă, pacfond, bronz, alamă. Flaconul leĭ 1.20.

Se vinde numaĭ la Administraţia ḑiaruluĭ „Universul", Calea Dorobanţilor No. 8, în dosul Episcopieĭ, Bucurescĭ.

Apa de Genova
pentru toaletă şi băĭ. Preparată de S. Frecceri, parfumor al M. S. Regeluĭ Italieĭ premiată cu 20 medaliĭ. Ea pe lângă că are cel maĭ graţios şi cel maĭ suav parfum pentru batistă, întrebuinţată în ḑilnice spălărĭ, risipeşte iritările şi întăreşte vederea, face să dispară petele de pe faţă întăreşte cărnurile. Luată pentru gură risipeşte mirosul urît, curăţă dinţiĭ şi întăreşte gingiile şi pentru băĭ, o sticluţă întăreşte corpul, face să dispară ardórea şi ariditatea peleĭ, mâncărimea, distruge orĭ-ce urîtă odóre a transpirăreĭ şi procură o stare de bine neexprimabilă.

Flaconul mare	Leĭ 2.50
Flaconul mic	Leĭ 1.50

Se vinde numaĭ la Administraţia ḑiaruluĭ „Universul" Calea Dorobanţilor No. 8, în dosul Episcopieĭ, Bucurescĭ.

Colecţiunea
complectă a ḑiaruluĭ *Necesarul* pe anĭ 1884—85; două prea frumóse volume de 272 paginĭ fie-care, format mare care coprind peste 90 de nuvele, scrise de ceĭ maĭ bunĭ autorĭ, şése romane complecte; opera „Viaţa împĕrăteselor Romane", care a obţinut un succes aşa de strălucit în cursul publicăreĭ sale; un mare numĕr de articole sciinţifice, igienice, agricole, etc.; între care sunt de remarcat scrierea „Vade Mecum pentru mume saŭ tălmăcirea bólelor copilărieĭ şi întâiele ajutóre", „Cartea experienţeĭ", citirĭ morale pentru familie, etc. etc. avênd şi peste 100 de ilustraţiunĭ din cele maĭ variate. Preţul: un volum 3 fr. ambele volume 5 fr.

Se vinde numaĭ la Administraţia ḑiaruluĭ „Universul" Calea Dorobanţilor No. 8, în dosul Episcopieĭ, Bucurescĭ.

Pastile pentru fumătorĭ
Aceste pastile se recomandă d-lor fumătorĭ şi celor care din vre-o mică indigestie séŭ bóle speciale aŭ miros urît în gură; încomodare fórte grea stând în companie. Cutia leĭ 1.

Se vinde numaĭ la Administraţia ḑiaruluĭ „Universul" Calea Dorobanţilor No. 8, în dosul Episcopieĭ, Bucurescĭ.

Conurĭ mirositoare
Spre a parfuma şi desinfecta salele. Se întrebuinţéză aprinḑêndu-le vêrful. Rĕspândesc un miros fórte plăcut şi igienic care curăţă aerul stricat. O cutie 80 b.

Se vinde numaĭ la administraţia „Universuluĭ" Calea Dorobanţilor No. 8. în dosul Episcopieĭ, Bucurescĭ.

Alcool de minta piparata
specific superior contra indigestiilor, durerile de stomac, durere de inimă şi de cap. Băutură fórte igienică şi întăritóre în timpul marilor călduri ale vereĭ. Cel maĭ bun dintre alcoolurile cunoscute, fiind destilat din foĭ de mintă próspete şi nu făcut cu esenţă cum se face de obiceiŭ leĭ 2.50.

Se vinde numaĭ la Administraţia ḑiaruluĭ „Universul" Calea Dorobanţilor No. 8, în dosul Episcopieĭ Bucurescĭ.

Praf dentifrice
de Coralin. Preparaţie specială care curăţă repede dinţiĭ ceĭ maĭ neglijeaţi şi le dă tótă albéţa ivoruluĭ, precum şi împedică stricăciunea şi tóte bólele relativ la dinţi.

Cutia mare leĭ 1.50. Cutia mică leĭ 1.

A apărut şi se află de vêndare la librăria Socec & comp. Bucurescĭ

Anatherina
Elixir pentru dinţi, pentru bólele gureĭ şi dinţilor. Acéstă licóre prin puterea ingredientelor din care e compusă este cel maĭ puternic preservativ pentru igiena gureĭ şi pentru a face plăcut mirosul resuflăreĭ. Se compune din toniciŭ salutarĭ şi e cel maĭ eficace leac pentru a preveni durerea dinţilor şi stricarea lor. E fórte potrivit pentru ca să cureţe şi săîntăréscă dinţiĭ şi pentru ca să păstreze curat smaltul lor; întăresce gingiile şi e chiar un puternic leac contra inflamaţilor de gingiĭ. Flaconul într'o elegantă cuie 2 leĭ.

Alb de perle.
Acéstă specialitate parfumată cu mirosul trandafiruluĭ este superióră orĭ-căreĭ preparaţiunĭ pentru albirea, întărirea şi înfrumuseţarea pieleĭ.

Leĭ 1.50.

Se vinde numaĭ la Administraţia ḑiaruluĭ „Universul" Calea Dorobanţilor No. 8, în dosul Episcopieĭ, Bucurescĭ.

Săpun cu fiere
Unic iş sigur mijloc spre a spăla orĭ ce pată. Specialitate pentru stofe de mătase şi altele fără a le ataca culórea.—Bucata banĭ 70.

Se vinde numaĭ la Administraţia ḑiaruluĭ „Universul" Calea Dorobanţilor No 8, în dosul Episcopieĭ, Bucurescĭ.

Imprimé sur les machines et avec le matérial typographique de MM. J. H. Rust & Co. à Vienne.

Editura Tipografieĭ „Universul" **Luigi Cazzavillan**, Calea Dorobanţilor, No. 8.—Bucurescĭ. Girant: *George Mineulescu*

ANUL III.—No. 446. 5 Bani în Capitală.—10 Bani în Provincie Luni și Marți, 17—18 Februarie (1—2 Martie) 1886.

UNIVERSUL

FOAIA POLITICA ILUSTRATA

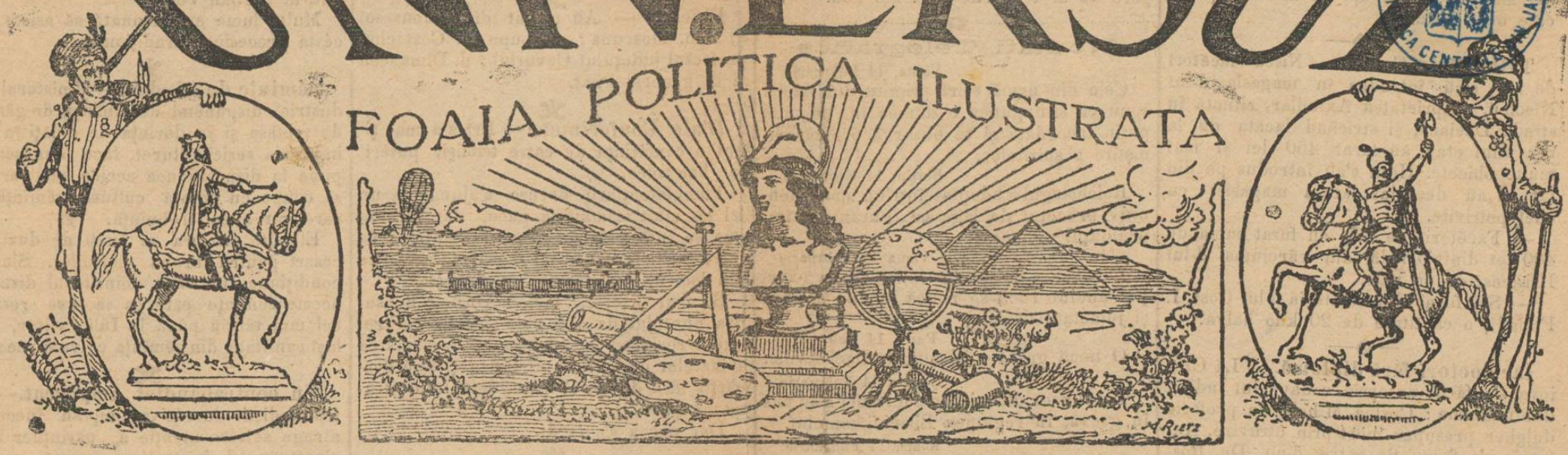

ABONAMENTE PENTRU CAPITALA:
Pe un an - - - - Leĭ 18
Pe șése luni - - - - „ 9
Pe treĭ luni - - - - „ 4.50
Pe 1 lună - - - - „ 1.50

Apare în tóte dilele de lucru la 7 ore diminéța.

REDACȚIA ȘI ADMINISTRAȚIA:
CALEA DOROBANȚILOR. No, 8. BUCURESCI.

ABONAMENTE PENTRU JUDEȚE:
Pe un an - - - - Leĭ 20
Pe șése luni - - - - „ 10
Pe treĭ luni - - - - „ 5
Pe 1 lună - - - - „ 2

☞ CITIȚĬ
pe pag. IV-a frumosul și interesantul roman
☞ No. 13 Strada Marlot ☜

BUCURESCI $\frac{16}{28}$ Februarie 1886

După socotéla ce fac uniĭ deputațĭ, budgetul țĕreĭ nóstre n'ar fi destul de urcat. Unul din eĭ s'a pronunțat chiar, că de nu se vor crea venitурĭ, 'șĭ dă demisia dintr'o însărcinare. Simțea óre cum o ciudă că locuitoriĭ regatuluĭ, carĭ câștigă atât de mult, carĭ înótă în avuțiĭ, să plătéscă direct saŭ indirect sume așa de micĭ Statuluĭ, în cât să nu se pótă țara încinge de fortificațiĭ într'un an, să nu putem avea maĭ curênd o flotă pe marea Négră, Capitala să nu se umple în grabă cu edificiĭ mărețe, ca alte capitale; miniștriĭ și mariĭ noștriĭ demnitarĭ în fine, să naibă aceleași lefurĭ ca ceĭ din Viena ori Paris, cărora sunt nevoiți să le rĕmîie în urmă cu eticheta, cu fastul.

Dar ce câștig mare aŭ locuitoriĭ acestei țĕrĭ ca să ridice d'o dată atâtea chieltueli? Nu s'aude zilnic că móre de fóme prin colibĭ, că perceptorul 'ĭ vinde zeghea și'l dă zapis arendașuluĭ pentru un an înnainte? De unde apoĭ ar putea să câștige?

Din șicanele ce i se fac când vrea să vîndă o vită străinuluĭ—mulțumită protecțiuneĭ ce 'ĭ a asigurat guvernul prin convențiile internaționale—din pămêntul pe care 'l întórce fără rost din meșteșugul ce 'ĭ lipsesce?

Alte popóre, până să ridice cetățĭ tarĭ și să construéscă capitale strălucite și flote puternice, aŭ așteptat să trécă maĭ mult timp de cât nu vrem noĭ s'așteptăm, aŭ fost și maĭ laborióse și maĭ speculative, aŭ fost marĭ la numĕr. Noĭ n'avem nicĭ instrucția, în adevĕr, vom plăti sute de miĭ și póte milióne unuĭ străin să vie să ne-aranjeze forturile. De ne trebue un pod alergam la inteligența străinuluĭ, un edificiŭ maĭ mare óre-care ca bună óră palatul justițieĭ, ne provócă s'aruncăm mulțime de banĭ peste hotar.

Era destul de urcat un budget de 130 de milióne pentru o țară de 5 milióne, fără industrie, cu o cultură rea; cu tóte astea avem deficit, s'a cheltuit maĭ mult, s'aŭ plătit aprópe spese ce le plătesce o împărăție ca Rusia și acum nu e vorba să se acopere deficitul din economiĭ, ci se inventézĕ nouĭ impósite; vom avea fortificațiĭ, dar poporul va zăcea în ignoranță și mizerie, căcĭ nu se sacrifică o jumĕtate milion pentru a se îndoi numĕrul învĕțătorilor sătescĭ (căcĭ e absurd a aștepta tréba cum se cade de la un singur învĕțător însărcinat cu tóte clasele școleĭ), dar se aruncă suma acésta pentru orĭ-ce altă lucrare de lux.

DIN PARIS

(Corespondența particulară a „Universuluĭ“)

11 Februarie.

Meetingurile din Londra ținute de uvrierii fără lucru aŭ avut rĕsunet și aicĭ unde pentru alaltă ierĭ după amézĕ se hotărîse a se ține un asemenea meeting pe piața Republiceĭ și pe esplanada Invalizilor. Dar ceĭ ce s'aŭ adunat într'aceste locurĭ aŭ fost numaĭ vre-o câțĭ-va curioșĭ de óre-ce, meetingul nu s'a ținut. Comitetul uvrierilor neocupați se va aduna astă-dĭ spre a fixa ziua meetinguluĭ.

Dar dacă socialiștiĭ nu aŭ ținut meetingul anunțat pe piața Republiceĭ aŭ ținut altul neanunțat în teatrul *Château d'Eaŭ*. Într'acest teatru, Comitetul negustătorilor anunțase o adunare spre a discuta asupra noilor lucrărĭ publice și asupra chipuluĭ d'a da ocupație uvrierilor, fără lucru.

Lockroy, ministrul de comerț, primise preșidența onorară și deputatul radical Delattre președința efectivă.

Eraŭ presente la adunare treĭ miĭ de persóne. Insă predominaŭ socialiștiĭ din Belleville, veniți în urma unuĭ articol publicat într'acéstă privință de ziarul „Cri du peuple.“

Aceștia la deschiderea adunăreĭ încunjurară scena, aclamară de președinte pe deputatul minor Basly, de ajutorĭ pe Vaillant, ex-comunard și pe Quercy, redactor al ziaruluĭ „Cri du peuple“.

Torturĭ în Tonkin.

Cu tóte protestările energice ale organisatorilor întrunireĭ, ceĭ treĭ aleșĭ fură așezați la biroul presedințial.

Universalul deputat Camelinat Boyer și alțiĭ, rostiră discursurĭ fórte viĭ.

Combătură pe deputațiĭ parisienĭ ce aŭ refusat să voteze amnistia propusă de Rochefort, numindu-ĭ burghesĭ și jefuitorĭ aĭ uvrierilor.

Boyer făcu declarația acésta:

„Uvrierĭ nu vor recurge la forță de vor căpăta dreptate, dar dacă voĭ burghesilor nu țineți socotélă de revendicările nóstre, vom fi fără milă!“

Aplause viĭ și prelungite primiră aceste cuvinte.

Intr'acest moment venind câțĭ-va oratorĭ ca să combată pe ceĭ precedenți se iscă un tumult fórte mare.

Urlaŭ cu toții împreună și în gălăgia aceea, auditoriĭ abia puteaŭ prinde câte o vorbă, două.

In cele din urmă se votară două ordine de zi. Unul cere ca în tóte lucrările publice să se desființeze tocméla să se reducă la opt ceasurĭ ziua de lucru, și să se garanteze un *minimum* de plată stabilit de camerele sindicale.

Cel-l-alt ordin de zi exprimă simpatie pentru Basly, Boyer, Camelinat și ceĭ-l-alțĭ carĭ aŭ votat amnistia și blaméză pe deputații ce aŭ respins-o.

La eșire vre-o câțĭ va strigară *Trăéscă Comuna* și intonară *Carmagnola* și *Ca ira*.

* Zilele acestea va pleca la Marsilia și de acolo la Toulon, Lockroy spre a grăbi lucrările de îmbunătățire și de însănătoșire, în vederea întórcereĭ unor trupe francese din Tonkin.

* Rivot își va presenta în curând raportul proectuluĭ sĕŭ contra prinților, și Crouzet își va menține proectul sĕŭ de expulsare a prinților de pe teritoriul Republiceĭ.

Prințul Jerome Napoleon pregătesce un manifest contra amândoror proectelor.

De-o-cam dată el a trimes președinteluĭ Senatuluĭ o scrisóre lungă în care combate proectele: atât cel de expulsare al luĭ Crouzet cât și cel de amenințare cu expulsarea al luĭ Rivet și sfîrsesce zicênd:

„Asceptat-am óre amenințările vóstre spre a recunósce că Republice este consecința logică a sufragiuluĭ universal?

„Dar guvernul vostru instituit de o adunare monarhică e o oligarhie parlamentară ce trăesce din persecuțiĭ, din aventurĭ și sfîrșesce cu isolarea națională, și cu miseria publică; trebue reformată republica nu resturnată. Poporul trebue să 'șĭ alégă pe șeful sĕŭ; democrației 'ĭ trebuesce o autoritate; dacă e o crimă că vĕ spun asta, loviți-mĕ; Francia și istoria vĕ vor judeca.“

Dar ceea ce a făcut o maĭ mare sensație e circumstanța că *Justice*, organul luĭ Clemenceau, publică un articol care afirmă că proectul luĭ Rivet, privitor la expulsare, lasă pe guvern desarmat contra pretendenților.

Temps se teme că acésta e un pretext spre a rèsturna ministerul.

* Se asigură că Constans va fi numit trimis extraordinar la Pekin cu o misiune pentru un óre-care timp.

— O telegramă din Atena spune că la adunarea Ligeĭ naționale deputatul republican Filaret declară, că dacă guvernul s'ar supune puterilor ce impun Greciei inerția, poporul se va rĕscula.

Trajan.

Spice din ţară

Brutarii din Iaşi pre cât scrie „Liberalul“, servesc iar pâine mică şi scumpă, de când primăria aceluĭ oraş a suspendat măsura d'a se lipi pe fie-care pâine câte o etichetă.

Talharii la Galaţi. — Nisce făcătorĭ de rele s'aŭ întrodus în magasia d-luĭ Nicolaŭ, proprietatea Axindlar, situată în strada Deciana, şi stricând lacăta de la uşa unuĭ etac, aŭ furat 450 leĭ şi maĭ multe obiecte. Hoţiĭ s'aŭ întrodus pe din faţă şi aŭ descuiat lacăta magasieĭ cu cheĭ potrivite.

— Făcătorii de rele aŭ furat suma de 400 leĭ dintr'o ladă din cârciuma d-luĭ Hrisicos, de pe vale.

— S'a furat din cofetăria d-luĭ Cost. I. Fotiadi, o cantitate de 20 kilo halva.

Iar doctorĭ fără diplomă. — La Craiova s'a făcut autopsie cadavruluĭ individuluĭ anume : Costea Mihali, de profesie dulgher presupus mort prin otrăvire. Autopsia s'a făcut de către d-nu Dr. Roscovschy în presenţa d-luĭ procuror Geblescu, care a constatat, că mórtea a provenit într'adevĕr în urma otrăvirii cu chinovar ce 'i-o dedese un anume Turcu Cuţitaru din Craiova, pentru al vindeca de o bólă chronică ce suferea.

Mórte grabnică. — Costache Carabeţeanu din Slatina sosind în Craiova cu trenu de nópte, s'a dus în birja No. 71, până în valea Orbeţilor şi a şi murit în birje. Cadavru s'a trimis la Spitalul Central.

Mişcarea populatiuneĭ oraşuluĭ Iaşi de la 2 până la 9 Februarie. S'aŭ născut 35 băeţi şi 26 fete din care 31 creştinĭ şi 40 israliţĭ. Aŭ murit 38 bărbaţi şi 22 femeĭ, din care 36 creştinĭ şi 24 israeliţĭ.

Cutremurul de Lunĭ după amiadĭ a fost în Buzĕŭ atât de violent în cât la tribunal zidul tavanuluĭ din sala şedinţelor a crăpat, producênd o mare spaimă printre ceĭ ce se aflaŭ în sală. Bătrînii oraşuluĭ spun, că nu'şĭ aduc aminte să fi puternic.

D'ale popilor. — In Ploeştĭ, Duminică sără, o nuntă a trebuit să se întórcă acasă de la biserică tot cum plecase, din cauză că preoţiĭ n'aŭ voit să cunune pe mirĭ. Şi în biserică (biserica Sf. Ion) era fórte multă lume.

Avis celor în drept.

O femee spînzurată. — In comuna Bălăneştĭ, judeţul Buzĕŭ, s'a găsit o femee spînzurată de grinda unuĭ coşar. Se pretinde că era nebună.

Compania căeĭ ferate Lemberg-Cernăuţi-Iaşi, liniile române, ţinênd sémă de dorinţa publiculuĭ călător, a prelungit oprirea trenuluĭ accelerat No. 2 în direcţiunea de la Iaşi la Roman la staţia Păşcanĭ până la 20 minute. Acésta cu începere de la 1 Martie a. c. stil noŭ.

Noutăţi Telegrafice

Viena, 14 Februarie.

Cele din urmă scirĭ primite din Atena spun că situaţiunea e din ce în ce maĭ puţin încordată şi se observă óre care liniştire a spiritelor.

Berlin, 14 Februarie.

Reichstagul a adoptat într'un mod definitiv proectul de lege ce garantéză împrumutul egiptean.

Viena 14 Februarie

Beneficiile creditului mobiliar pe exerţul anuluĭ 1885 se ridică la 13 milióne şi jumĕtate florinĭ.

Pari , 14 Februarie,

O nouă grevă a isbucnit la Decazeville.

Londra 14 Februarie

Patru-zecĭ de miĭ de lucrătorĭ s'aŭ pus în grevă, în regiunea Birminghamuluĭ.

Roma, 14 Februarie.

Italia a propus celor-l'alte Puterĭ formula uneĭ resoluţiunĭ ce tinde a aproba învoiala turco-bulgară sub reserva sancţiuniĭ definitive dupĕ întrunirea uneĭ Conferinţe.

Se crede printre cercurile diplomatice că Italia înainte de a lua acéstă iniţiativă s'a înţeles cu Germania.

Viena, 14 Februarie.

Se pare că Rusia ar voi să stabilească o distincţiune între aderarea sa provisorie la aranjamentul turco-bulgar şi sancţiunea formală ce trebue dată acesteĭ învoelĭ, dupé revisuirea statuluĭ organic al Rumelieĭ.

Cele l'alte cabinete nu împărtăşesc acest mod de vedere al cestiuniĭ ; cu tóte acestea se aştéptă la o înţelegere asupra acestuĭ punct.

Roma, 14 Februarie.

Aicĭ s'a răspândit sgomotul despre o crisă ministerială şi în caz dacă cabinetul va demisiona, el va fi reconstituit cu ajutorul stângeĭ moderate.

Pesta, 14 Februarie.

„Budapester-Correspondenz“, ziar oficios, dice că monarchia în starea actuală trebue să fie pregătită de orĭ-ce eventualitate. Asemenea şi proiectul d'a se organiza Landsturmul va fi de urgenţă luat în cercetare şi votat cel mult înnainte de Paschĭ.

Constantinopol 14 Februarie

Pórta în urma obiecţiunilor ruseştĭ, acceptă eliminarea clauseĭ privitóre la contingentul militar bulgar. Renunţarea Porţiĭ se întinde numaĭ asupra caracterului internaţional al acesteĭ învoelĭ, care însĕ ca atare rĕmâne în vigóre între Statul vasal şi suveranul sĕŭ.

Circulă sgomot, că navele francese şi ruse, carĭ participă la demonstraţiunea navală contra Greciei, aŭ primĭt alaltăieriĭ ordinul să părăséscă apele grece.

CRONICA BUCURESCEANA

Duminică, 16 Februarie.

Sosirĭ. — D. Al. Beldiman, representantul nostru la Sofia a sosit în Capitală în virtutea unuĭ congediŭ.

Plecărĭ. — Aŭ plecat din Bucurescĭ d. Ath. Moscuna ; d. Lupu C. Costache, prefectul judeţuluĭ Covurluĭ ; d. Dimancea şi d. general Pilat.

D'ale Conferinţeĭ. — Erĭ s'a maĭ ţinut o conferinţă de către trimişiĭ puterilor balcanice.

Plenipotenţiariĭ doresc s'ajungă la un fel cu mult trîmbiţata pace, dar tot d'auna se întîmplă câte o mică neînţelegere între ceĭ adunaţĭ în jurul postavuluĭ verde din localul ministeruluĭ de finanţă.

Se maĭ dice, că nedomerire ar fi asupra puntuluĭ dacă Serbia şi Bulgaria trebuesc reciproc constrînse la desarmarea armatelor or ba ? D niĭ delegaţĭ s'aŭ despărţit fără de a subsemna aşteptatul tratat de pace.

Dar pacea s'a făcut.

Camera după óre-carĭ discuţiunĭ, a votat în şedinţa'ĭ de Vinerĭ proiectul de lege prin care se medifică unele articole din legea vînzăreĭ bunurilor Statuluĭ astfel cum a fost modificată din comitetul delegaţilor.

Un consiliŭ de miniştrĭ sub preşedenţia d-luĭ I. C. Brătianu s'a ţinut ierĭ diminéţă.

Conferinţă la Ateneŭ. — Astă séră, Duminică, d. N. At. Popovicĭ va vorbi despre *resbelul de tarife*.

Tabloŭ de înaintare.—D-niĭ inspectorĭ generalĭ s'aŭ întrunit în douĕ rênduri la ministerul de rĕsboiŭ pentru formarea tablourilor de înnaintare a d-lor ofiţerĭ. Consiliul inspectorilor generalĭ de armată, va termina peste câte va ţile acel tabloŭ.

Un prând în onórea domnilor miniştriĭ aĭ Italieĭ şi aĭ Franciei a fost Vinerĭ séra la domna Oteteleşano.

Un protest.—Aflăm că un-spre-zece profesorĭ aĭ şcóleĭ Normale a „Societăţeĭpentru învĕţătura poporuluĭ Român“ din Ploeştĭ aŭ trimes alaltă-ierĭ d-luĭ ministru al instrucţiuneĭ publice un protest în contra raportuluĭ d-luĭ inspector Viţu raport, care a motivat decisiunea ministerială ca de acum înainte certificatele aceleĭ şcóle să nu maĭ fie valabile.

Monitorul oficial de ierĭ publică mesagiul prin care M. S. Regele, în consideraţie că maĭ sunt a se vota bugetul şi alte legĭ importante, prelungesce sesiunea ordinară a Corpurilor legiuitóre, care se închie aţĭ 15 curent, până la 1 Aprilie.

Sâmbăta mortilor. — Erĭ, după cum am anunţat, s'a oficiat de către I. P.S. P. Mitropolit-primat, serviciul divin în cimitirul Şerban Vodă.

Multă lume era adunată să asiste la acéstă procesiune tradiţională.

Săminte de gândacĭ.—Ministerul industrieĭ dispunênd de sîminţe de gândacĭ de mĕtase şi în dorinţa de a lăţi în ţară industria sericiculturei, face cunoscut că pune la dispoziţiunea acelor carĭ ar voi să ocupe cu acéstă cultură sĕmînţă de care vor avea trebuinţă.

El póte procura şi pueţĭ de duzĭ necesarĭ pentru hrana viermilor. Singura condiţiune sub care ministerul distribue aceste semînţe este ca să i-se restitue, cel maĭ târziŭ până la Iulie viitor, acelaşĭ cantitate din sĕmînţa ce va fi recoltat.

Un contrabandist împuşcat.—Contrabandiştiĭ de cât-va timp aŭ început a atrage seriósa atenţie a părinţilor însărcinaţĭ cu administraţia comuneĭ.

Ast-fel, ni se relatéză un cas unic în felul sĕŭ, că ierĭ nópte, Vasile Costache, contrabandist de meserie, a fost împuşcat de sergentul ce era postat în strada Polonă.

După o corespondenţă primită ierĭ cu poşta mică ni se relatéză, că Vasile Costache era deja prins când sergentul trăsese asupra'ĭ cu rovolveru.

Cerem on. Parchet să urmărească acest cas care provócă o bănuélă destul de legitimă în contra sergentuluĭ menţionat.

Foc.—Ierĭ diminéţă la 9 ore a isbucnit un mare foc la fabrica de sforărie a d-luĭ Matache Dimitrescu din strada Traian No. 71 lângă biserica sf. Troiţă. Cu ajutorul pompierilor carĭ aŭ arătat o mare energie, focul s'a putut localisa. Paguba se urcă la maĭ multe miĭ de leĭ.

Un hot.—Cu trenul de alaltă-ierĭ s'a adus în capitală un evreŭ anume Pilper dibaciŭ în ale tâlharieĭ. El este autorul maĭ multor furturĭ din ţĕră şi străinătate. Iabraşcu cel cu furtul de la d. colonel Alcaz a denunţat că numitul Pilper ar fi autorul unuĭ furt săvârşit în gara Titu.

In Rusia, Pilper a fost sub numele de *Herş Leib Abramovicĭ* de 3 orĭ condamnat.

ACTE OFICIALE

* Se acordă d-şórelor Emilia şi Paulina Daraghi o pensiune viageră de câte 100 leĭ pe lună pentru fie-care.

* Se acordă d-luĭ Eduard Wachman din Bucurescĭ, indigenatul român având stagiul împlinit.

* Se acordă împământenirea cu dispensă de stagiŭ d luĭ Max Eduard Klein

---

Foiţa „Universului„

70

DRAMELE VIEŢEĬ

Miliónele Domnuluĭ Joramie

PARTEA INTĂIA

Crima de la Grandval

XXII

Mumă fără copil

In timp de maĭ mulţĭ anĭ, amintirea luĭ Paul mĕ prigoni fără încetare, confundându-se cu aceea a bieteĭ mórte. Nevorbind nimĕnuĭ, isolându-mĕ fugênd de ceĭ carĭ vroiaŭ să se apropie de mine, munciam ca o vită, căutând ca să uit.

N'am uitat, Deniso, dar, cu trecerea anilor, durerile mi s'aŭ micşorat, liniscea a venit. Şi étă cum am trăit. Şi ast-fel am îmbătrânit. Ah ! nu urez nimĕnuĭ o viaţă ca a mea.

Cele douĕ servitóre se sculară, şi, urmând a vorbi încetişor, se îndreptară spre casă în care intrară fără sgomot, precum eşiseră.

De alt fel toţĭ dormiaŭ. Nu se sciŭ preumblarea lor de peste nópte.

XXIII

Cerşetorul

Peste opt zile în urma confidenţelor reciproce ale Clareĭ Guérin şi ale Deniseĭ Morel, într'o diminéţă, între unsprezece şi douĕ spre-zece césurĭ, un cerşetor ciung, căcĭ nu i-se vedea de cât uu braţ, se presentă a casă la arendaş, cerênd de pomană.

Avea, ca toţĭ calicĭĭ, un sac şi se rezema pe un baston noduros. O pălărie de păslă cenuşie diformată i se scufunda până după urechĭ. Barba luĭ sburlită, maĭ mult roşcată de cât blondă, şi pĕrul luĭ lins, ce 'ĭ acoperea aprópe de tot fruntea, ascundeaŭ pe în de ajuns figura luĭ pentru ca să fie anevoie a 'ĭ deosibi trăsurile.

Imbrăcămintea luĭ, compusă dintr'un pantalon de postav gros cârpit şi dintr'o blusă lungă de pânză, strînsă la mijloc cu o frînghiuţă de cănepă, eraŭ într'aceiaşĭ stare ca şi pălăria.

De óre ce, diminéţa, plouase tare, vechiul luĭ postalĭ cu tocurile scâlciate eraŭ plinĭ de noroiŭ.

Ar fi fost greŭ să i-se ghicéscă vêrsta. Vedându-l mergênd îndoit, audindu ĭ glasul puţin cam tremurat, îl puteaĭ prea bine lua drept un bĕtrân ; cu tóte astea, puţinul ce i-se vedea din figură ar fi fost de ajuns pentru un observator luător aminte ca să recunósca, că nu avea vêrsta ce vroia să pară că are.

In orĭ-ce cas, înfăţişarea acestuĭ om era din cele maĭ miserabile, şi braţul ce 'ĭ lipsia trebuia să inspire mila în favórea luĭ.

In diminéţa aceea nu prea părea să fi fost norocit, căcĭ abia dacă avea vre-o treĭ, patru codri de pâine în sac.

Oprindu-se la uşa caseĭ, el dise cu un glas plîngĕtor.

— Făceţi-vĕ pomană cu un biet ciung!

Arendăşóica era în casă cu servitórele.

Ea scóse din buzunar un gologan de zece banĭ.

— Na, Oftat-Frumos, zise ea, dă nenorocituluĭ ăstuia.

Clara Guérin luă gologanul şi duse milostenia cerşetoruluĭ, care o luă.

— Mulţumim, zise el.

Apoĭ, după ce scimbă o privire repede cu arendăşóica, salută, fără să'şĭ scóţă pălăria, şi se depărtă cu un pas liniscit.

Denisa surprinsese momentul când cerşetorul schimbase o privire cu Gervasia.

— Ciudat lucru, cugetă ea.

Şi rĕmase pe gînduri, aruncând din când în când o privire pe sub furiş, spre bătrîna sa prietenă.

— Eĭ bine, Deniso, la ce te gîndescĭ ! îĭ zise stăpîna ; ce, aĭ să rĕmâĭ aşa, cu gîtul întins oa o curcă care vede un erete ? Haĭ, haĭ, trebue să punem masa, or să vie ómeniĭ de la câmp.

— Numaĭ de câte, dómnă, rĕspunse fata.

Şi se grăbi să facă ceea ce i-se poruncesce.

Oftat-Frumos, nepăsătóre ca de obiceiŭ, tăia mîez de pâine în castronul mare de faienţă, în care era să se tórne supa.

Peste un moment, arendaşul şi argaţiĭ luĭ sosiră. Se puseră la masă. După ce mîncă, Denisa eşi afară şi, instinctiv, fără să scie de ce, o chiĭ eĭ căutară pe cerşetor pe cîmpie.

Ea 'l zări în depărtare, suind drumul pietros al unuĭ deal, în mijlocul viilor ; pe urmă dispărênd peste un moment după nisce copacĭ cu carĭ era acoperit vîrful dealuluĭ. Omul se tot ducea înnainte.

— Drum bun ! cugetă Denisa.

I se păru că era uşurată de o mare greutate.

După cum fusese îngrijată fără motiv, ea se liniscea fără causă.

De sigur, cerşetorul avusese o privire ciudată ; dar, adresată arendăşóiceĭ; acéstă privire cuprindea fără îndoială o mulţumire.

Munca eĭ după amézădă aduse distracţiĭ şi, când se înseră, fata nicĭ nu se maĭ gîndia la ciung.

Gervasia întârzie cu cina, ceea ce se întâmplă une orĭ, aşa în cât se înnoptase când se aşedară la masă.

Atmosfera era grea ; sub cerul întunecat alergaŭ norĭ negri şi groşĭ, cari se grămădeaŭ la Sud-Vest. Era aprópe să isbucnéscă o furtună.

— Eĭ, exclamă de o dată arendăşóica, pe când eraŭ pe la sfîrşitul cineĭ, dar aţĭ uitat să băgaţĭ mînjiĭ în grajd, şi sunt încă tot în ocol.

— Trebue să se ducă cine-va repede la eĭ, adăoga Parizot, căcĭ peste un ceas, o să încépă vijelia.

(Va urma)

Emile Richebourg

din comuna Bucurescĭ, județul Ilfov.

* Se recunósce calitatea de cetățén român d lui Nicolae I. Gallea, român din Transilvania.

* Se acordă d-nilor Apostol P. Papadopol și Aristide P. Papadopol din orașul Galați, împământenirea cu dispensă de stagiŭ.

Corpurile Legiuitóre

CAMERA

Ședința de la 15 Februarie.

Președinția d-lui general D. Lecca.

D. Mucenic Dinescu respinge acusațiele ce i s'aŭ adus în ședința de ierĭ cum că nu este țĕran, ci fiŭ de rĕzaș, cum a susținut d. M. Cogălniceanu.

D. Pop întreabă pe d. ministru al comerciului dacă nu crede că s'ar putea reduce scomptul Băncei Naționale, cum aŭ făcut Banca Angliei, a Germaniei, etc.

D. ministru al comerciului ține că va rĕspunde în termenul prescris de regulament.

D. Em. M. Porumbarn dă citire raportului și proectului de lege prin care se deschide pe seama ministerului domenielor mai multe credite în sumă de 124.889 leĭ, pe esercițiul 1885 – 86.

Creditele se votează.

Urmează o discuție provocată de d. C. M. Ciocazan în privința modului cum trebue să se urmeze în votarea indigenatelor.

Camera decide a se urma cu votarea indigenatelor, conform tablouluĭ afișat la biuroŭ.

Camera se ocupă apoĭ cu indigenate.

SENATUL

Ședința de la 15 Februarie.

Președinția principeluĭ D. Ghica.

Se aproba congediŭ d-lor D. Pisca, Stancu Bechianu și D. Micescu.

D. D. Sturdza, ministrul instrucțiuneĭ publice, depune proectul de lege relativ la modificarea unor articole din legea telegrafo-postală.

D. R. Opreanu, citesce proectul de lege relativ la propunerea d-luĭ general A. Fotino pentru interpretarea art. 75 din pr. civ.

Senatul decide a se tipări și a se trimite la secțiunĭ.

D. R. Opran 'și desvoltă interpelarea sa asupra aplicăreĭ și în Dobrogea a dispozițiunilor din Constituțiune, asupra representațiuneĭ în corpurile legiuitóre.

Arată că cum s'aŭ aplicat în Dobrogea dispoziții judiciare ca acelea ce le a propus d. Stătescu, s'ar putea aplica multe altele de către ministerul de interne. D-sa ține că se află o populație de 100.000 suflete de Românĭ în Dobrogea și că nu se póte lăsa fără drepturĭ politice.

D. I. C. Brătianu, rĕspunde că despre întinderea drepturilor politice și acolo ar fi mai bine a se consulta mai întâĭ majoritatea. Ast-fel d. Opreanu ar pulea face o propunere în acest sens.

D. E. Stătescu, adaogă că n'a putut face asimilare complectă a organisăreĭ justițieĭ în Dobrogea cu România și ca esemplu arată că a păstrat 9 tribunale otomane Kadii, tot asemenea n'a putut introduce juraț.

D. R. Opreanu declară că să unește în totul cu vederile d-luĭ prim-ministru și promite de a face o propunere din inițiativa parlamentară.

D. președinte face cunoscut că la ordinea ținelei urmează interpelarea d-luĭ G. Mârzescu în privința expulsărilor.

D. I. C. Brătianu, în cestiune prealabilă, ține că interpelantul a făcut mai mult un act de acuzare de cât o interpelare.

D. G. Mârzescu susține că n'a făcut act de acusare, ci numai o interpelare.

D. Prim-ministru observă că dacă Senatul va urma pe d. interpelator s'ar paralisa lucrările Senatuluĭ.

Se cere închiderea discuțieĭ care se probă.

D. G. Mârzescu anunță o interpelare asupra decretelor de expulsăre.

D. I. C. Brătianu ține că atunci va întreba pe onor. Senat dacă mai are nevoe de explicațiunĭ.

D. președinte observă că d. Mârzescu abuséză de pacienta Senatuluĭ.

După aceea Senatul trece la ordinea ținelei.

Sedința urmézĕ.

Spice din Străinătate

Un tren îngropat în zăpadă. — Dintr'o corespondență primită de țiarul italian „Secolo“ din America, extragem următórele :

„Mĕ aflam la Woodstook (Statele Unite), când la 31 Decembre s. v. fuĭ chiemat la Belvedere, de unde vĕ scriŭ.

Plecând de la Woodstook séra, ar fi trebuit să ajung aicĭ peste câte-va césurĭ; dar zăpada ce se grămodia necontenit sili trenul să se oprescă la 40 kilometre departe de stația Wayne, unde rĕmaserăm 4 zile îngropați în zăpadă. Un vînt puternic adună zăpada peste și pe lângă tren așa că nicĭ aer nu mai puteam avea.

In tren eram 16 persóne.

Petrecurăm ast-fel 12 ore eterne ; pe urmă se făcu țiua, dar pentru noĭ era tot nópte, de óre-ce vedeam tot la lumina lampelor. Sobele din vagóne eraŭ roșiĭ, dar frigul era așa de mare în cât înghieţasem cu toții. Șeful trenuluĭ era desperat. Firele telegrafice se rupseserĭ ; nu mai aveam alt de cât să asceptăm. Dar spre a ascepta, trebuia să mîncăm. Țiua întâia roserăm puțină mîncare ce aveam cu noĭ; dar pe urmă nu mai aveam nimic. Șeful trenuluĭ scóse dintr'un vagon de mărfurĭ două lădĭ de biscuiți și ne făcu porțiunile, dar fórte micĭ. Cel puțin nu muriam de fóme, dar era o mórte mult mai rea : frigul. Nu mai eraŭ cărbunĭ și sobele se răciaŭ. Atunci făcurăm bucățĭ băncile, de și acoperite cu catifea, și făcurăm foc. Lămpile, sfîrșindu-se gazul, se stinseserĭ ; numaĭ sobele aruncaŭ o lumină roșcată.

Ast fel stăturăm 4 țile ; în sfîrșit, aflîndu-se la Elgin că eram acolo, se trimiserĭ 2000 ómenĭ ca să ne deschidă drumul. Alt-fel muriam acolo de frig și de fóme“.

Prețul unuĭ picior. — O sentință a tribunaluluĭ din Milan, stabilia, ca societatea de asigurare „Il mondo“ trebuia să plătéscă 4000 leĭ ca despăgubire unuĭ băiat, care tîrît sub un tranway, trebui să sufere amputarea piciorului drept. Nemulțumit cu atât, advocatul băiatuluĭ făcu recurs la casație, și Curtea a ridicat despăgubirea la 7000 leĭ.

ANECDOTE

O dómnă care vrea să trécă drept o Lucreție romană primesce o scrisóre de amor, și rĕspunde mâniată:

— Domnule, vĕ înapoicz scrisórea d-vóstră ; necuviințele de care e plină de la început până la sfîrșit mi-aŭ impus să n'o citesc.

Ultime Sciri

Constantinopol, 15 Februarie.

Sir Eduard Thornton, ambasador al Mareĭ Britaniĭ, a asigurat pe Pórtă că Englitera voiesce pacea, integritatea Turcieĭ și evacuarea Egiptuluĭ îndată ce garanțiile necesare vor fi date.

Atena, 15 Februarie.

Guvernul elen s'a hotărît să evite cu îngrijire orĭ-ce mĕsură ce ar putea avea în ochiĭ puterilor un caracter de provocare, dar va păstra cu tóte acestea o atitudine de așteptare a evenimentelor fără însă a lipsi de la respectul ce datorésce puterile amice.

Londra, 15 Februarie.

După „Daily News“ Rusia cere ca arangiamentul turco-bulgar să țică numaĭ că principele Bulgarieĭ e guvernator general al Rumelieĭ Orientale ; dar fără ca principele Alecsandru să fie personal desemnat.

Sofia, 15 Februarie.

Tóte probabilitățile fiind pentru o pace apropiată, guvernul princiar a autorisat libera eșire a cerealelor.

Bucurescĭ, 16 Februarie.

Citioriĭ noștriĭ își vor aminti de sigur de un óre care Popovicĭ, factor poștal din Galați care a fugit cu o sumă însemnată de banĭ. Se scrie către „Voința Națională“ cum că numitul Popovicĭ a plecat la satul Pisica la Renĭ. Poliția din Galați imediat când a aflat aceasta a trimes un agent al poliției acolo unde a aflat că el a părăsit acest sat în țiua de 19 Ianuarie trecând la Renĭ, mulțumită înlesnirilor ce 'ĭ aŭ fost date de un óre care Gh. Stefănescu revisorul antreprenoruluĭ bălților din Dobrogea care 'l a ascuns cât a stat in, Galați, după comiterea furtuluĭ și până în momentul plecăreĭ luĭ din acest oraș. S'a făcut o perchisiție la domiciliul luĭ G. Stefănescu și acum se aștéptă ca el să fie adus de la Pisica spre a fi înaintat parchetuluĭ.

După declarația barcagiuluĭ, Popovicĭ s'a oprit la Renĭ în casa d-luĭ D...., parchetul din Galați a luat mĕsurĭ pentru a 'l urmări acolo prin intermediul consulatuluĭ rusesc din localitate.

In acéstă afacere maĭ sunt implicațĭ treĭ indivizĭ: Costache Copoiu, căruia Popovicĭ 'ĭ a dat 100 leĭ pentru a-ĭ angaja o luntre ca să trécă la Renĭ; G. Stefănescu, proprietarul luntreĭ care a primit 300 leĭ și N. Chitic, servitor la Stefănescu, căruia i s'a dat 60 leĭ. Câte treĭ sunt arestați.

*

D-șóra Teodorini, celebra nóstră cântărĕță, va sosi mâine séra lunĭ în Bucurescĭ.

*

Se țice că d. Dim. Sturza ar fi supus ierĭ aprobări M. S. Regeluĭ, maĭ multe permutărĭ în personalul profesorilor inferiorĭ din districtul Olt și Argeș.

*

Circulă versiunea că d-niĭ plenipotențiarĭ vor pleca pe la începutul sĕptămâneĭ, iar ratificarea instrumentelor de pace se va face de d-niĭ șefĭ de misiune pe lângă curtea nóstră. Dorim succes bun.

*

Aflăm că ministrul nostru la Londra, d. Ion Ghica, va sosi în capitală pe la începutul luĭ Martie pentru a lua parte la lucrările Academieĭ Române.

*

In ceea ce privește strămutarea Curțeĭ de Apel din Focșenĭ la Galați, comitetul delegaților Camereĭ și-a ales de raportor pe d. M. Corbescu.

Probabil că pe la sfîrșitul săptămâneĭ va veni în discuțiunea Camereĭ acest proiect.

*

D. Câmpinénu și-a dat demisia numaĭ din postul de vice-președinte al Camereĭ, nu însă și din cel de deputat.

Dimisia a fost respinsă; aflăm însă că d. Câmpineanu persistă asupra dimisiuniĭ.

*

Ierĭ sĕră profesoriĭ universitarĭ s'aŭ întrunit pentru a auți citirea memoriuluĭ privitor la critica nouluĭ proiect asupra învățământuluĭ.

*

D-niĭ generalĭ Leca și Fălcoianu aŭ fost primiți alaltăierĭ în audiență de M. S. Regele.

*

M. S. Regele a lucrat ierĭ de diminĕță cu d-niĭ miniștriĭ Ferichide și Eug. Stătescu.

Doctor Iarchi Calea Moșilor 27, vis-a-vis de Pomul Verdă.
Consultațiĭ de la 1—3 ore după amiadĭ.

Foița „Universului“

7)

TESTAMENTUL
PRINCIPELUI BISMARCK

PARTEA DOUA
Desmoșteniții

X

Mórtea prin afixiă

Era și mirată. Un tînĕr care comitea spargerĭ și hoțiĭ așa îndrăsnețe, care fusese maĭ mulțĭ anĭ în pușcărie, de unde numaĭ de curînd se eliberase, să arăte așa compasiune pentru nisce ómenĭ ce voeaŭ să 'și ridice viața ; acésta n'o înțelegea.

Vĕțând'o stând nehotărîtă, vagabondul 'ĭ repetă cererea, iar dênsa 'ĭ aminti că 'ĭ era mumă și 'ĭ maĭ oferi 100 de mărcĭ numaĭ să înceteze cu așa nebuniĭ.

Dar tâlharul nu vru de loc s'asculte; ci punêndu'ĭ lampa în mână deschise ușa și o trimise la al doilea cat să scóle ómenĭ spre a veni să dea ajutor asfixiaților.

Curând fu o gălăgie nepomenită pe scărĭ, și în tótă casa. Ómenĭ se grămădiră la ușa luĭ Steinbruck, a femeeĭ Drossel și a luĭ Pohl, bătură din tóte puterile și când vĕțură că nu le rĕspunde nimenĭ chiemară nisce lăcătușĭ și 'ĭ puserĭ să spargă ușile.

In bucătăria femeeĭ Drossel se oferi privireĭ ómenilor un tablou spăimântător. Pe scândurĭ stăteaŭ țepene patru cadavre, având între ele soba cu cărbunĭ stinși deja, iar în camera d'alăturea cu bucătăria resunaŭ țipetele copiilor deșteptați de sgomot.

O mare mulțime de ómenĭ se adunase în coridor, uniĭ cu lampe, alțiĭ cu lumânărĭ în mană. In grabă, uniĭ 'și trăsese numaĭ pantaloniĭ, altul 'și luase o haină în spate, femeile tóte eraŭ în fuste de nópte. Stăteaŭ cete cete și comentaŭ nenorocirea.

Un doctor din apropiere fu imediat adus; el dete cu succes primele ajutóre asfixiaților. Vĕduva pretextând că e obosită se retrase în camera eĭ spre a se odihni nițel. Fiul eĭ profitând de zăpăcéla momentuluĭ, plecase.

Vĕduva desfăcu perdelele și lumina roșiatică a dimineței pătrunse în camera eĭ ; se aruncă îmbrăcată pe pat spre a cugeta la întâmplările nopțeĭ.

'Și aminti că după ce părăsise pe Seldi se urcase în echipagiul conteseĭ Eugenia și se întorsese acasă. Se temuse ca victimele eĭ să nu fie împedicate de la sinucidere de către Ferdinand Pascal, și când ajunse acasă află cu mulțumire, că temerea eĭ fusese neîntemeiată.

Dar intrând în casă dete peste fiul eĭ care o aștepta ca un spectru : acésta era singura ființă de care ea se temea. El 'ĭ simțise intrigele și printr'o lovitură 'ĭ nimici tot fructul ostenelor, băgându'ĭ în suflet desnădejdea d'a 'și mai ajunge scopurile.

Pe cât se rădicase la început cu spiritul pe atât căduse acum. Se încercă s'adórmă ca să 'și capete puterile ; însă nu 'ĭ fu cu putință, căcĭ emoțiunea spiritului eĭ era maĭ tare de cât oboséla trupuluĭ. Vĕțu ast-fel cum lumina devenea tot maĭ albă la feréstră, auți viața revenind pe strade și în tótă casa; pricepu că nu va putea nicĭ de cât să aținécă. Sări din pat cu hotărîre, se desbrăcă, se spălă, se îmbrăcă din noŭ, și se duse în camera d-neĭ Drossel unde re aflaŭ ceĭ patru nenorociți, cari încă se aflaŭ destul de rĕŭ. Copiiĭ fuseserĭ luați de nisce femeĭ milóse pentru restul nopțeĭ și tocmaĭ eraŭ readuși când vĕduva întră.

Zidarul Steinbruck și fiica-sa stăteaŭ pe sofa ; cocoșatul 'și venise atîta în fire în cât se preumbla încet prin cameră. Numaĭ femeea Drossel care era de tot slabă și tără a fi asfixiată cu mangal, stătea lungită și învelită pe un pat. Copiiĭ tocmaĭ sosiserĭ, ea 'ĭ luase în brațe și'ĭ săruta plîngênd,

Vĕduva 'și reîncepu comedia și ane voința la care 'și supuse mintea, lucră maĭ vioiŭ asupră'ĭ de cât tótă odihna somnuluĭ.

Făcu amare reproșurĭ zidaruluĭ, fiiceĭ luĭ, precum și tînĕruluĭ Pohl, de fapta lor nesocotită. Apoĭ trecu în camera femeeĭ Drossel și repetă acelașĭ joc.

— Dacă nu eram eu, țise ea, să daŭ alarma, să trimet după ferar spre a strica ușile, acum eraț pentru vecie perduți.

Imputările eĭ furĕ d'o violență nepomenită vis à vis de femeea Drossel.

— Cum nu te aĭ gândit că laș treĭ copiĭ în urmă? striga dênsa.

Femeea Drossel plecă capul rușinată.

— Aș fi avut eŭ grijă de dînșiĭ, i aș fi luat la mine dar nu pot înțelege, cum se póte, ca o mumă să se despartă în chipul acesta de ființele neputincióse încă, cărora le-a dat nascere.

Locuitoriĭ caseĭ ce se aflaŭ presenți și carĭ aveaŭ maĭ de demult o bună opiniune de bine făcĕtórea vĕduvă, cum o numeaŭ, 'ĭ scuturară mâinile cu recunoscință și o încărcară de tóte laudele.

Curând se pregăti a părăsi pe bolnavĭ țicând, că are de făcut o cursă în interesul Elisei. Ziua trecută fusese deja la Charlotenburg să încerce de nu'ĭ va găsi un loc ; locul 'l găsise chiar și nu 'ĭ rĕmânea de cât să ia o ultimă informațiune în privința luĭ.

Elisa, singură dintre desmoșteniți, care până aci arătase vĕduveĭ o neîncredere instinctivă, simți remușcărĭ amare pentru o așa pornire contra uneĭ persóne ce putea să fie cea maĭ onorabilă din lume.

Vĕduva se nevoi să le inspire la toți, curagiŭ; le aminti proverbul că unde nenorocirea este mai mare, acolo ajutorul este fórte aprópe. Vecinii furĕ hotărîți să facă ce-va pentru dînșii spre a le alina mizeria.

Intrebuință în fine tot meșteșugul să trécă în ochiĭ victimelor drept cea maĭ adevĕrată amică, să câștige încrederea fie-căruia în parte, din ce în ce mai mult.

(Va urma)

Varlam Forst.

Foița „Universului„

1

No. 13 Strada Marlot

I

Chiriașii soților Bernier

Aceea din stradele parisiane, în care rugăm pe cetitorĭ să ne urmeze, se compunea pe vremea când s'a petrecut drama pe care o vom povesti, din vre o două ₫ecĭ de case, și aceea dintr'aceste case care purta No. 13 avea aparența cea maĭ modestă, cu tóte că stăpînul eĭ se supunea la tóte regulamentele poliției și, cu ráța și zugrăvia din nou, la fie-care zece, unspre-zece anĭ, fațada imobilului sĕŭ.

Cele patru etaje strîmte ale sale, luminate fie care prin treĭ ferestre, abia ajungeaŭ la înălțimea etajului al doilea al celor două clădirĭ uriașe care, stînd cu îngîmfare la drépta și la stînga eĭ, păreaŭ că vroiaŭ să'ĭ ia și puținul spațiŭ ce ocupa.

*

In față, se afla *Hotel du Dauphin*, care avea de obiceiŭ ca muștirii numaĭ nisce provincialĭ ale căror rude locuiaŭ prin vecinătate sĕŭ, din întîmplare, nisce streinĭ cărora nu le plăcea sgomotul și gălăgia asurditóre a cartierelor bogate și populate.

Ce e drept strada Marlot era fórte ticnită. Conductorii de omnibuse n'o cunosceaŭ și abia dacă treceaŭ printr'însa zece trăsurĭ pe zi.

De la nouă césurĭ séra, tăcerea domina așa de complect într'însa, în cât te-aĭ fi putut crede orĭ-unde, numaĭ în Paris nu.

Intraĭ la No. 13 prin o pórtă mică ce da într'un coridor strimt și destul de întunecos, unde găsiaĭ la drépta, odaia portaruluĭ, odaie de o curățenie minunată și luminată de singura feréstră a etajuluĭ de jos ce dă în stradă.

Acolo, de maĭ bine de două-zecĭ de anĭ, doĭ ómenĭ de trébă, soții Bernièr, veghiaŭ asupra sórta regatuluĭ lor. Bărbatul, un fost soldat plin de reumatisme, nu prea era tare de picióre, dar nevastă sa, cu tóte că se apropia de șase zecĭ de anĭ, avea încă picióre și ochĭ bunĭ. Și casa era într'adevĕr ținută într'un mod perfect.

Ce e drept d na Bernar avea numaĭ patru chiriașĭ și că aceștia eraŭ nisce chiriașĭ model.

La etajul întaĭ locuia căpitanul Martin, care 'șĭ pierduse o mână și dobîndise o decorație și retragerea sa din armată la Sebastopol.

Diminéța, după dejun, o mâncare fórte frugală pe care i-o ducea sus portarul, fostul ofițer eșa ca să 'șĭ facă preumblarea sa igienică pe piața Regală. Séra prânzia într'un birt de cartier, apoĭ după ce stătea puțin într'o cafenea din apropiere împreună cu maĭ multĭ foștĭ frate de arme, se înturna a casă t t-d'auna cam pe la nouĕ ceasurĭ, ca să priméscă trecênd pe dinnaintea odăieĭ portaruluĭ, un salut militar de la Bernier al căruia favorit era.

La etajul al doilea eraŭ d. și d na Chapuzi; emândoĭ făceaŭ aprópe vre un veac și jumătate.

Philémon Chapuzi se retrăsese din impositele indirecte cu o pesiune modestă și nevas'ă sa o administra așa de bine încât eĭ puteaŭ primi de patru cincĭ orĭ pe an câte o duzină de prietenĭ.

Afară de aceste zile marĭ bătrânĭ soiț din economie cum și din pricina trebuinței de odihnă se culcaŭ o dată cu ziua.

Etajul al treilea era ocupat, dar numaĭ de vre-o patru lunĭ, de o femee tînără, blondă și gingașă, d na Bernard, pe care d na Bernier n'o prea primise bine la început.

Când d na Bernard se presentase spre a închiria casa, era îmbrăcată în negru, avea aerul suferind și nenorocit; ce e maĭ mult, părea într'o stare de însărcinare destul de înaintată.

Tóte acestea speriaseră pe cinstita portăréșă de la No. 13. Egoistă ca maĭ tóte babele, ea se temuse ca nu cum-va femeea acésta să'ĭ pricinuéscă, óre când, vre o supărare, fie din causa eĭ, fie din causa copilu'uĭ eĭ, și se cam codise s'o priméscă în casă; dar preotul parohieĭ Saint-Denis venise să'ĭ recomande pe streină; el afirmase că d na Bernard era o tînără văduvă vredniță de tot respectul, ce e maĭ mult, orfană, și d na Bernier o primise atuncĭ ca chiriașă.

De altminterĭ n'avusese să se plângă de dênsa. Noa sa chiriașă era blajină si bună, eșa rar și nu primea pe nimenĭ.

In momentul când începem acéstă povestire, ea tocmaĭ născuse, cu vre-o cincĭ șése ₫ile înnainte, o fetiță fórte drăgălașă pe care o alăpta singură, și era îngrijită de o soră de caritate, pe care bunul preot, ocrotitorul eĭ, i o trimesese.

Cât despre etajul cel din urmă al caseĭ, etaj transformat în mansarde, jumĕtate era închiriat unuĭ funcționar ambulant de la poștă, d. Tissot, care se culca acasă la dênsul numaĭ de două treĭ orĭ pe săptĕmână. Cea l-altă jumĕtate servea de pod căsnicieĭ Bernier.

D. Tissot era singurul chiriaș pentru care pórta se deschidea orĭ când nóptea căcĭ ceasurile când se întorcea el eraŭ neregulate.

Dar el avea un mod cu totul particular d'a face să fie recunoscut de portariĭ sĕĭ, pentru ca aceștia să nu pótă fi păcăliți de vre un ștrengar din cartier. Suna încet de trecĭ orĭ clopoțelul, și lovia tot de o dată de două orĭ în oblonul ferestreĭ din stradă.

D. și d-na Bernier sciaŭ ast fel tot d'a una cu cine avea a face, și unul saŭ cel l-alt, la semnalul convenit, trăgea cordonul, fără să se ocupe de cel care intra, siguri de maĭ înainte despre identitatea sa.

O singură scară, se înțelege, se afla în tótă casa. Incepea în fundul coridoruluĭ, la drépta, în fața ușeĭ cu geamurĭ a uneĭ curțĭ interióre de zece metre pătrațĭ, în care sórele nu pătrundea nicĭ o dată, mulțumită înnălțimeĭ clădirilor vecine, și acéstă scară se urca învêrtindu-se de la etajul de jos până în pod, dar tot așa de lucitor la cea din urmă tréptă ca și la cea d'întâĭ.

In privința acestuĭ lucru ca și în privința tuturor celor ce se raportaŭ la curățenia domeniuluĭ sĕŭ, d-na Bernier era neînduioșată.

La fie-care etaj, exista o săliță de câteva picióre în lărgime împodobită cu un cuier bătut în zid, și abia luminată de o ferestruie, de unde se putea zări în sus o bucată din cer, dar nu se putea vedea orizontal de cât numaĭ zidurile vecine, pe care cine va le și putea atinge, întinḑând brațul.

No. 13 din strada Marlot era decĭ, precum se vede, cu tot numĕrrl sĕŭ funest, cea maĭ tienită și cea maĭ liniscită locuință. Facerea d neĭ Bernard era singurul eveniment interesant care, de maĭ bine de zece anĭ, îĭ turburase odihna. Cu tóte astea d na Bernier nu fusese mâniată pe chiriașa eĭ.

De și nu 'ĭ prea plăceaŭ copiĭ, buna portăréșă se simțise totuși mișcată când vĕḑu acéstă mică ființă, al căreia tată nu maĭ exista deja.

Ea 'ĭ oferise atuncĭ numaĭ de cât serviciile sale tinereĭ mume, pe care se ducea necontenit s'o vadă spre a se asigura că nu'ĭ lipsea nimic.

Intr'a șésea ₫i după facere, la 3 Martie, 18... d-na Bernard fu apucată de friguri le lapteluĭ, și d-na Bernier nu vru să se culce până ce nu se maĭ duse o dată pe la bolnavă. După ce închise pórta caseĭ adormi părêndu'ĭ rĕŭ póte că n'avea și dênsa, un copilaș plăpând și lumen de hrănit.

A doua ₫i diminéță, când se lumina de ziuă, biata femee tocmaĭ se sculase, căcĭ ea se scula cea d'întâĭ, și tocmaĭ deschise lăptaruluĭ care venea în tóte zilele la ceasul acela, când auḑi de o dată un țipăt ascuțit pornind de la etajul al doilea.

Recunoscând glasul d neĭ Chapuzi, ea se grăbi să suie scara, dar ajungând sus, se dete înnapoĭ plină de grózĕ.

Rezemată de tocul ușeĭ și neputând rosti nicĭ un cuvînt, bĕtrêna nevastă a pensionaruluĭ 'ĭ arăta cu o mână tremurătóre un om trântit pe întâiele trepte ale scăreĭ de la etajul al treilea și scăldat în sângele luĭ.

— Bernier! căpitane! strigă portăréșa din tóte puterile eĭ și fără să îndrăznéscă a face un pas maĭ mult.

Bĕtrênul soldat alergă numaĭ de cât și ofițerul pe care țipătul d-neĭ Chapuzi 'l desceptase, apăru și el la etajul de jos, de unde se grăbi a se sui spre a 'șĭ da socotéla despre sgomotul acela; căcĭ scara era încă în întunerec și nu putea vedea de departe ceea ce se petrecea.

Fostul funcționar al impositelor eșise și el din apartamentul luĭ și 'șĭ susținea nevasta, căreia creḑuse de o cam dată că i se întîmplase vre-un accident.

— Omul acesta e mort! ₫ise căpitanul, care revenindu-șĭ repede în sine din emoțiunea sa, se plecase d'asupra corpuluĭ și 'ĭ întredeschise hainele.

— Mort! repetară speriațĭ privitorii acesteĭ scene.

— De mult, e deja rece, afirmă d. Martin. A fost omorît.

— Omorît! ₫iseră soțiĭ Bernier.

— Și încă de două lovituri de cuțit! poftim, uitați vĕ.

Cadavrul, cu un picior prins în rampa scăreĭ, zăcea cu capul pe trépta cea din urmă și culcat pe partea stângă.

Avea la gât, în partea drépta, o rană care părea puțin adâncă, dar din care sângele țîșnea cu óre-care putere, de și carotida nu fusese atinsă, și căpitanul observă ridicând puțin cadavrul, mânerul unuĭ cuțit care eșa din vestmintele sale și a căruia lamă dispărea cu totul în partea stângă, în josul stomachuluĭ.

II

Cadavru necunoscut

Acest cadavru era al unuĭ om de statură mijlocie, cu pĕrul cărunt, de vre o șése-₫ecĭ de anĭ, destul de gros și îmbrăcat ca un om cu dare de mână.

Portarul și nevasta-sa se priveaŭ uimițĭ.

Bătrânul le era cu totul necunoscut, precum era necunoscut și căpitanuluĭ și soților Chapuzi. Eraŭ siguri că deschiseră peste nópte numaĭ funcționaruluĭ de la poștă, care se înturnase pe la unsprezece, după ce făcuse să fie recunoscut ca de obiceiŭ.

— Ce este? întrebă într'acest moment un glas dulce pe care d na Bernier îl cunoscu drept al s roreĭ de caritate ce îngrijea pe d na Bernard.

In ajun, pentru întâia óră de 5 ₫ile, biata femee se dusese ca să se culce la mănăstirea eĭ, de unde venea ca să afle cum petrecuse bolnava sa peste nópte.

D. Martin istorisi repede surorei de caritate tot ce se petrecuse și 'ĭ ₫ise să nu spue nimic d-neĭ Bernard, spre a o cruța de vr'o zguduire primejdióșă, apoĭ adaoga adresându se luĭ Bernier:

— Alérgă de însciințéză pe comisarul de poliție; eŭ mĕ urc la d. Tissot, ca să'l întreb dacă, nu cum-va, intrând astă nópte, el n'a lăsat ușa din stradă deschisă.

— Da, îngână portarul, dar nenorocitul acesta?

— Să nu cum va să 'l atingem până nu va sosi comisarul.

D. Chapuzi 'șĭ tîrise nevasta, care apucată de un atac violent de nervi, scotea țipete noĭ; sora de caritate se urcase la d na Bernard.

Bernier îșĭ puse repede o haină spre a urma instrucțiunile căpitanuluĭ, și nevastă sa se scoborî în odaia eĭ unde căḑu pe un scaun întrebându-se dacă visa saŭ dacă era într'adevĕr desceptă.

Peste cincĭ minute ofițerul veni să 'ĭ spună că funcționarul de la poștă nu era la dênsul.

(Va urma)

Réné de Pont-Jest

Jocurĭ de Petrecere

ȘARADA
de d. Spiru Theodorescu, Alexandria.

Din douĕ părțĭ mĕ compun:
Prima parte de vețĭ căta,
O colóre vețĭ afla.
Iar a doua de voițĭ
In tainele creștine mĕ găsițĭ.
Și întregul ca să 'l ghicești,
Numaĭ în climele calde 'l găsești.

Orĭ-ce persónă care ne va trimite deslegarea esactă a acesteĭ șarade până Vinerea viitóre va concura prin tragere la sorțĭ la un premiŭ de un frumos roman.

Deslegarea șaradeĭ din „Universul“ de Dumineca trecută.

Par-fum

Aŭ deslegat:

Bucurescĭ: D. Nae Bălcescu, d. Anghel Docilescu, d. H. Lecca, d. S. G. Stoian, d-ra Aneta Andronescu, d. Spirescu I. Nicolae, d-ra Nicu Giuvara, d-ra Maria Vulturescu, d ra Elena Livezeanu și d-ra Alecu Ionescu.

Craiova: D. Ilie Bistriceanu.

C.-Lung: D ra Zoe Bumulescu.

Galațĭ: D. Georges Jean Ghioca.

Tecucĭ: D. V. Botez.

Premiul a fost câștigat prin tragere la sorțĭ de d-ra Zoe Bumulescu din C.-Lung.

Apa Frecceri

premiată cu maĭ multe medaliĭ la expositiunĭ naționale și internaționale, are proprietatea, probată prin miĭ și miĭ de certificate, d a face să înceteze imediat căderea pĕruluĭ, d'a'l face sa créscă, dând putere rădăcineĭ și făcênd să dispară mătréța. Are incontestabila proprietate d'a menține colórea primitivă a pĕruluĭ. Apa Frecceri este în fine cel maĭ bun cosmetic, ce se oferă publiculuĭ pentru nutrirea pĕruluĭ, pe care îl face flexibil și lucitor. Flaconul leĭ 2.

Se vinde numaĭ la Administrația ₫iaruluĭ „Universul“, Calea Dorobanților No. 8, în dosul Episcopieĭ, Bucurescĭ.

Apă cerésca africana

Tinctură instantanee. Nicĭ un alt chimist parfumor n'a putut prepara o tinctură instantanee care să coloreze perfect pĕrul și barba cu tóte comoditățile ce le presintă Apa Cerésca africană.— Nu trebue a'și spăla cine va pĕrul nicĭ înaintea, nicĭ în urma aplicațieĭ. Orĭ-ce persónă își póte colora singur pĕrul, întrebuințând numaĭ vre o 3 minute.

Aplicarea se face în timp de 15 în 15 ₫ile; butélia într'o elegantă cutie are durata de 6 lunĭ și costă numaĭ leĭ 6.

Se vinde numaĭ la Admintstrația ₫iaruluĭ „Universul“, Calea Dorobanților No. 8, în dosul Episcopieĭ, Bucurescĭ.

Fleur du bouquet de Noce

pentru înfrumusețarea peliței; frumusețea și junețea eternă. Acéstă preparație e alésă, dă imediat, chiar la prima întrebuințare o moliciune delicată, o albéță de marmură, înfățișérea și parfumul crinuluĭ și al roseĭ, figureĭ, brațelor, gâtuluĭ și mânelor, înlătură petele de roșéță și de sóre, și tóte nefrumusețile peliței, redă feței arse brune de sóre colórea primitivă. Miracol de frumusețe, peliță încântătóre, isvor de juneță. Flaconul leĭ 5.

Se vinde numaĭ la Administrația „Universuluĭ“, Calea Dorobanților, No. 8, în sopul Episcopieĭ, Bucurescĭ.

Sticla Solubilă.

Cea maĭ potrivită spre a lipi cristale rupte, porțelane, pămênturĭ și orĭ-ce gen asemenea.

Flaconul leĭ 1.

Se vinde numaĭ la Administrația „Universuluĭ“, Calea Dorobanților, No. 8, în dosul Episcopieĭ, Bucurescĭ.

Mórtea șórecilor

Remediŭ fórte sigur și puternic.

Pachetul leĭ 1.10.

Se vinde numaĭ la A lministrația ₫iaruluĭ „Universul“ Calea Dorobanților No. 8. în dosul Episcopiei, Bucurescĭ.

CASA DE SCHIMB

TOMA ȚACIU

No. 4. Strada Lipscani, No. 4.

In noul Palat Dacia-România

Pe ₫iua de 15 Febrarie 1885.

	Cumpăr.	Vêndute
5% Rentă Amortisabile .	95 1/2	96 —
5% Rentă Rom. perpetuă.	91 —	92 —
6% Obligațiĭ de Stat . .	87 1/2	88 1/2
6% „ C. F. R. R.	104 —	105 —
5% „ Municipale .	73 —	74 —
10 fr. „ Caseĭ p. 300 l.	206 —	212 —
5% Scr. funciare Rurale.	85 1/2	86 1/2
7% „ „ „ .	101 1/2	102 1/2
5% „ „ Urbane.	82 1/2	83 1/4
6% „ „ „ .	92 —	93 —
7% „ „ „ .	97 1/2	98 1/2
Im. cu prime Buc. 20 l. buc.	30 —	32 —
Acț. Bănc. Naț. a Rom. 500 l.	— —	— —
„ Soc. Cr. Mob. Rom. 250 l.	— —	— —
„ „ Rom. de Cons. 500 l.	— —	— —
„ „ de Asig. D.-R. 200 l.	— —	— —
„ „ „ Naționale 200 l.	— —	— —
5% Municipale nouĭ. . .	— —	— —
Acț. Banca Prevederea. .	— —	— —
DIVERSE		
Aur contra Argint	15 —	15 1/2
„ „ Bilete bancă.	15 —	15 1/2
Florinĭ Wal. Austr. . . .	2 00	2 02
Mărcĭ Germane.	1 23	1 25
Bancnote francese	99 —	100 —

Editura Tipografiei „Universul“ Luigi Cazzavillan, Calea Dorobanților, No. 8.—Bucurescĭ. Girant: *George Minculescu*

ANUL III.—No. 447. 5 Bani în Capitală.—10 Bani în Provincie Mercurĭ, 19 Februarie (3 Martie) 1886.

UNIVERSUL

FOAIA POLITICA ILUSTRATA

ROMÂNIA BIBLIOTECA CENTRALĂ DIN IAȘI

ABONAMENTE PENTRU CAPITALA:
Pe un an - - - - Leĭ 18
Pe șése lunĭ - - - - „ 9
Pe treĭ lunĭ - - - - „ 4.50
Pe 1 lună - - - - „ 1.50

Apare în tóte dilele de lucru la 7 ore diminéța.

REDACȚIA ȘI ADMINISTRAȚIA:
CALEA DOROBANȚILOR. No. 8. BUCUREȘCI.

ABONAMENTE PENTRU JUDEȚE:
Pe un an - - - - Leĭ 20
Pe șése lunĭ - - - - „ 10
Pe trei lunĭ - - - - „ 5
Pe 1 lună - - - - „ 2

CITIȚĬ
pe pag. IV-a frumosul și interesantul roman
No. 13 Strada Marlot

Bucurescĭ, 18 Februarie 1886

Națiunea Armată

Este titlul uneĭ cârțĭ publicată acum câte-va lunĭ de baronul Colmar von Der Goltz, comandant în statul major german, în care se tratéză pe larg despre rĕsboiŭ.

E o carte curiósă din maĭ multe privinți și despre care e de folos să dăm o mică idee.

„Să se facă popórele ca să pricépă, dice autorul, că timpul păceĭ încă n'a sosit. Prezicerea uneĭ lupte finale, spre a asigura existența și mărimea unuĭ Stat tînĕr nu e o himeră, și va veni într'o zi acéstă luptă violentă, hotărîtóre între popóre, spre a afirma supremația unuia asupra celor-l-alte, și victoria finală va aparține poporuluĭ care are *națiunea armată*.“

La ce să maĭ discutăm decĭ, după părerea baronuluĭ german, dacă rĕsboiul înobiléză popórele orĭ le face barbare? E o furtună care produce o sguduire mare și consecințe morale dă[illegible]ul în care se produce, după forma ce [illegible] și după resultatul ce are. Este sigur însă, că de rĕsbóie atârnă destinul națiunilor.

Se pare cu neputință ca progresele sciinței, ale industrieĭ să fie pe dată întórse spre distrucția omuluĭ prin om; așa că progresul în loc să civiliseze face pe ómenĭ maĭ barbarĭ, maĭ violenți!

Rĕsboiul suferă într'adevĕr schimbările pe care le impun libertatea și progresul fie pentru perfecționarea armelor, fie pentru iuțéla interprinderilor, iuțélă, care în 1866 și în 1870 a dat biruința Germanieĭ numaĭ cu cinci bătălii marĭ.

Dar e un principiŭ în resbóiele actuale d'a ne sluji de tóte mijlócele de care dispunem, așa, că armata uneĭ puterĭ marĭ pe picior de resboiŭ costă *șase pînă la opt milióne pe dĭ*; decĭ resursele bănescĭ se sfîrșesc mult maĭ iute ca forțele rĕsboinice. Și fortificațiile costă fórte scump și slăbesc armata prin garnisónele numeróse care le cer. Astă-dĭ armele de foc, cu care se biruesce în rĕsboiŭ, cer mase marĭ, de óre-ce luptele moderne consistă în marea cătățime de glónțe aruncate simultaneŭ asupra dușmanuluĭ spre a avea biruință.

E încă departe vremea în care vor trebui să dispară miliónele de înarmațĭ, așa în cât e natural ca popórele să perfecționeze armele spre a se servi de ele cu națiunea armateĭ în ciocnirea intereselor internaționale. Și de regularea acestor forțe militare atârnă gradul de civilisație și bogăția unuĭ popor, și simțimîntul neatîrnăreĭ propriĭ, față cu popórele ce ne încunjură.

Printre națiunĭ, aceea care nu se presintă cu puterea armelor îșĭ pierde posiția, influența, glasul sĕŭ în congresele internaționase; și nu'șĭ póte menține libertatea, neatîrnarea, drepturile eĭ de cât cu națiunea armată.

Existența popórelor decĭ stă într'acéstă organisare, care fără să sguduie finanțele publice, presintă pentra apărare pe toțĭ ceĭ ce potține armele, amestecând acéstă organisare cu viața civilă a poporuluĭ.

Rĕsboiul e barbar, dar chipul d'a face rĕsboiŭ, organisarea uneĭ națiunĭ armate nu daŭ înnapoĭ omenirea și progresul.

Insă condiția principală a uneĭ armate stă în forța eĭ morală, nefiind de ajuns disciplina care nu e *stăpână absolută* a simțimintelor; și ne fiind de ajuns asprimea pentru menținerea ordineĭ.

In general, fie-care națiune născêndă e încunjurată de alte națiunĭ care 'ĭ învidiază mărirea ce nu găsesce o apărare de cât numaĭ în înțelepciunea politică și în națiunea armată. Orĭ-cine are o inimă care bate pentru binele patrieĭ, ia armele pentru apărarea eĭ.

Cu drept cuvînt decĭ, Goltz proclamă, că armatele moderne trebuesc să se transforme în *națiunea armată* spre a face rĕsbóiele maĭ scurte și maĭ puțin desastróse; căcĭ nimenĭ nu póte sta mult zice el, sub o plóie de plumb și de fier, care seceră cu miile de vieți, și care face armatele se dea înnapoĭ de grózā. Așa că națiunea armată dă victoria întemeiată cum este pe simțimîntul de apărare națională și pe principiul de pace între popóre, al căror certe se duc înaintea Arbitratuluĭ internațional.

Și n'ar putea să fie altminterĭ; de óre-ce libertatea și civilisația nu pot să sufere instituția armatelor permanente resturĭ ale absolutismuluĭ. Asemenea armate absorb bogăția națiuneĭ, smulg atâtea brațe de la lucru; comprimă atâtea caractere nobile și generóse.

In sfîrșit chieltuiala armatelor permanente, în comparație cu aceea a instrucțieĭ publice presintă un raport desolator, pe când numaĭ în New-York se chieltuesce pentru instrucția publică de 6 orĭ maĭ mult de cât chieltuim noĭ pentru tótă România. Cine ar fi putut prevede că Statele-Unite din America, într'un veac de viață, vor fi putut deveni profesorĭ de civilisație și de prosperitate tuturor popórelor de pe pămênt? Și de ce acésta? Mărirea aceluĭ popor sta în înțelepciunea legilor, în obiceiurĭ, în patriotism și în *Națiunea Armată*.

August Bebel, deputat socialist în Parlamentul german.—(Veḑĭ pag. 3)

DIN BERLIN

(Corespondența particulară a „Universuluĭ“).

11 Februarie.

Chestia polonesă continuă a ocupa lumea politică de la noĭ.

Nu maĭ puțin de 19 oratorĭ s'aŭ înscris la președința Camereĭ deputaților din Prusia, spre a vorbi contra proiectelór luĭ Bismarck relativ la Polonia germană, și maĭ ales contra întâiuluĭ proiect, care propune colonisarea Polonieĭ cu germanĭ.

Cel d'întâiŭ care a luat cuvîntul a fost un polonez, Wierzbniski.

El declară că polonesiĭ primiaŭ provocarea ce le-a aruncat Bismarck și că eraŭ plinĭ de credință că vor ieși biruitorĭ dintr'acéstă luptă, care trebue să hotărescă despre existența lor.

Ministrul Lucius declară, că legea propusă era un act necesar, un act din partea Statuluĭ, avênd în vedere că polonesiĭ nu vor să consimță a face parte din regatul Prusiei și speră într'o restaurare a regatuluĭ Pălonieĭ adunându-șĭ tóte puterile lor pentru acest soop, cu tóte că Posnania a fost scăpată de ruină numaĭ de către Regele Prusieĭ și datorește acestuia proprietetea sa agrarie și socială.

Ninistrul adaugă, că proiectul de lege are scopul d'a crea o clasă de muncitorĭ statornicĭ, capabilĭ d'a fonda cu scopul acesta, nisce adevĕrate colonii.

Ministerul observă pe urmă, că nu va fi tocmaĭ ușor să se găséscă colonĭ și că va trebui să fie aleșĭ cu mare luare aminte, maĭ cu sémă dintre ceĭ ce emigréză din provinciile apusane ale regatuluĭ.

„De óre-ce nu se póte fracționa domeniile Statuluĭ, dise pe urmă ministrul, va trebui să se cumpere proprietățile marĭ poloneze.

„E probabil că, avênd în vedere situația agriculturieĭ, se vor putea cumpĕra la licitație multe dintr'aceste proprietățĭ.

„Guvernul are deplină consciință despre greutatea întreprindereĭ; el recunósce că e vorba de o afacere care va ocupa o generație întrégă și că nu 'șĭ va putea ajunge scopul, de cât sprijinit de Parlamentul prusian, și de populația inteligentă și patriotică a țăreĭ.“

Acéstă gravă chestiune va ocupa de sigur maĭ multe ședințe ale Camereĭ prusiene. Resultatul nu pare însă îndoios, considerând numĕrul mic al deputaților polonesĭ care sprijiniți de minoritatea liberală, se găsesc față cu conservatorĭ și naționalĭ liberalĭ, fórte dispușĭ să voteze

...proiectele prinţuluĭ Bismarck privitóre la Polonia.

* Consiliul de Stat a fost convocat ca să stabiléscă atribuţiile Comisiuneĭ ce va trebui să fie constituită ca să aplice legile privitóre la colonisarea germană a provinciilor orientale prusiane.

Din Consiliul de Stat aŭ fost convocate numaĭ secţia de interne şi cea de agricultură.

* Scirile privitóre la chestia balcanică sunt bune astă-zĭ.

P'aicĭ se speră, că în curând se vor regula cele două grave chestiunĭ principale.

Germanicus.

Spice din ţară

Mórte curiósă.—Citim în „Democratul" că un evreŭ bĕtrân din Ploescĭ numit— Solomon Grimcort şi Céuşu, reclamând la judecătoria de ocol de acolo contra evreiceĭ Beni Lazăr, că ar fi avênd să 'ĭ dea óre-care sumă de banĭ de când s'a aflat în serviciul sĕŭ ca băiaşă, iar femeea negând de acea datorie, el 'ĭ a deferit jurământ, dar defendórea, fiind şi ea priceputǎ, a întors jurământul asupra reclamantuluĭ. Acesta mergênd la sinagogă ca să 'l presteze, Marţĭ, 11 Februarie curent, rabinul 'l a dus în templu şi înaintea tablelor legiĭ espuindu-ĭ gravele consecinţe ce atrage după sine o mărturisire nedréptă, el s'a înfricoşat aşa de mult în cât nu numaĭ că a refusat de a jura, dar mergênd acasă a şi încetat imediat din viaţă. Nu scim dacă în interesul sciinţeĭ se va fi făcut vre-o autopsie cadavruluĭ.

—◆—

O comóră.—„Adevĕrul" din Focşanĭ află că, un dorobanţ maĭ astă tómnă săpând în catuna Voloşcaniĭ, ar fi găsit o comóră, o căldare plină cu monede de argint unele maĭ micĭ altele îndoit maĭ marĭ.

Una din aceste monede maĭ micĭ am vĕḑut'o şi noĭ, scrie „Adevĕrul" a căreia mărime este cât a leuluĭ nostru, însă grosimea este aprópe întreită, în cât în greutate trage cât doĭ leĭ şi jumĕtate de aĭ noştriĭ.

Acéstă bucată de monedă se află în mâinele d-luĭ deputat N. Săvianu care a dat'o d-luĭ Sturza spre a o studia.

Acéstă monedă represintă pe avers un cap spre drépta încoronat cu laurĭ, cu nasul mult răsărit şi ascuţit; şi cu barba stufósă; iar pe revers un călăreţ cu coif spre stânga, calul cu botul de pelican. De asupra coifuluĭ şi la botul caluluĭ se află câte o sticluţă.

Forma monedeĭ este rotundă, şi nu are nicĭ o inscripţiune.

După origina sa, acéstă monedă nu póte să fie de cât o tetra drachmă de a luĭ Filip II regele Macedonieĭ, care a domnit între aniĭ 359—336 înainte de Chr.

Ea dovedesce relaţiunile de comerciŭ ce existase pe acel timp între locuitoriĭ Dacieĭ şi între Macedonenĭ.

Sub prefectul M. Vergolici, care a adus acéstă monedă, spune că a căpătat'o de la un evreŭ din Vidra, care era în tocmélă cu dorobanţul de aĭ cumpĕra tóte monedele găsite.

Uniĭ susţin că nu s'ar fi găsit de cât câte va monede de aceste, însă orĭ-care ar fi adevĕrul: fie că s'a găsi o căldare plină, fie că s'aŭ găsit numaĭ câte-va bucăţĭ, ar fi pĕcat, ca aceste monede de mare însemnătate istorică pentru noĭ, să se vênḑă unor speculanţĭ, care de sigur le vor topi şi li se va perde urma.

—◆—

Intâmplărĭ din Prahova.—Citim în „Curierul Prahoveĭ".

Călcat de tren. In diminéţa zileĭ de 13 curent, Dinicu Croitoru proprietar pe strada Mihaĭ Bravu din Ploescĭ, a fost găsit mort călcat de tren în apropiere de podul de peste apa Dâmbuluĭ de la bariera Pătulea. Se presupune a fi fost surprins pe când trecea şinele poduluĭ de un tren care venia din Buzĕŭ.

— *Mórte pe neasceptate.*—In nóptea de 11—12 curent, locuitorul G. Dogaru, din comuna Tătăranĭ, auzind mugetul uneĭ vacĭ fătând în curte, a strigat pe cosórtăsa Stanca, d'a se scula din somn spre a eşi afară; vĕḑênd că nu 'ĭ rĕspunde fiind póte greŭ adormită în pat unde se culcaseră séra îmbrăcată a vrut s'o ridice dar ea încetase din viaţă. Avea etatea de 43 anĭ.

— *Strangulată.*—La 11 corent, femeea Şerbana St. Radu Stan, din cătunul Dobrota, pendinte de comuna Udrescĭ, s'a spânzurat de craca unuĭ nuc.

—◆—

Circulatiunea vapórelor s'a restabilit pe tótă linia Dunăreĭ. Gheţurile ce aŭ curs pe Dunăre zilele aceste eraŭ de la gura Ialomiţeĭ.

—◆—

Mórte grabnică. — La 14 curent a încetat din viaţă subit şi fără causă cunoscută o dómnă, Siţa Locustianu, sosită d'abia de treĭ ḑile în T.-Severin, cu trenul din Bucurescĭ. Parchetul a ordonat poliţieĭ, cuvenita anchetă.

—◆—

D' ale gelosieĭ. — In ḑiua de 14 curent s'a descoperit în Buzĕŭ si trimis parchetuluĭ, individul Panait Teodorescu, care prin maĭ multe scrisorĭ amenința pe d. Dr. G. Constantinescu, că'l va împuşca ca pe Arion de la Şaringa, dacă nu va da afară pe visitiul ce'l are în serviciŭ.

La interogatorul ce i s'a făcut acestuĭ individ, el a mărturisit că, fiind înamorat de o servitóre a d luĭ d-r. era gelos de acel vizitiŭ pe care 'l bănuia că se găsesce în bune relaţiunĭ amoróse cu adorata sa.

—◆—

Reintegrare.—Se vorbesce, că d. Dim. Négu, fost supleant la Curte şi Paraschiv, fost judecător la tribunalul de Iaşĭ vor fi reintegraţĭ în posturiie ce aŭ ocupat. — Nicĭ că s'ar putea face un act de dreptate mai mare, fiind-că ambiĭ aceştĭ vechĭ judecătorĭ aŭ fost puşĭ în disponibilitate fără nicĭ un motiv bine cuvîntat, scrie „Curierul" din Iaşĭ.

Noutăţĭ Telegrafice

Sofia, 17 Februarie.

Termenul fixat pentru armistiţiŭ expirând, şi cu tóte concesiunile ce a făcut Bulgaria, Serbia, departe de a voi să încheie o pace onorabilă pentru cele două ţerĭ, dedându-se la nişte demonstraţiunĭ militare de-alungul graniţeĭ principatuluĭ, guvernul a dat ordinul de a îndrepta spre Sofia tóte trupele Rumelieĭ.

Prinţul Alexandru se întórce şi el, pentru a merge să ia comanda trupelor la frontieră.

Berlin, 17 Februarie.

Camera senorilor a adoptat prin 108 voturĭ contra 13 o moţiune a d-luĭ Dernburg ce promite de a sprijini pe guvern în acţiunea sa, faţă cu provinciile poloneze.

O propunere a prinţuluĭ Radzivil, care invită Camera să trécă la ordinea ḑileĭ asupra noţiuniĭ luĭ Dernburg a fost respinsă.

Prinţul Bismarck, fiind uşor indispus nu asista la şedinţă.

Viena 16 Februarie.

Se comunică din Atena ziaruluĭ „Noua Presă Liberă" că cabinetul Delyanis e hotărît a 'şĭ da demisiunea.

D. Tricupis ar relua puterea.

Temişóra, 16 Februarie.

Diferite versiunĭ circulă asupra scopuluĭ călĕterieĭ ministrulu muntenegrean Pavlovicĭ în Ungaria de Sud; între altele, ḑice, că s'aŭ ivit neînţelegerĭ între prinţul Karageorgevicĭ şi socrul sĕŭ, prinţul Munteneguluĭ; acesta ar vrea să reclame tronul sĕrb pentru sine saŭ pentru fiul sĕŭ. Ministrul Pavlovicĭ a avut să sondeze în privinţa acésta pe numeroşiĭ partizanĭ secreţĭ aĭ luĭ Karageorgevicĭ.

Berlin 16 Februabrie.

„Gazeta Germanieĭ de Nord" blaméză pe d. Delyanis pentru că a comunicat ziarelor din Atena nisce informaţiunĭ pe care i le-a dat ministrul Germanieĭ în mod verbal şi confidenţial, spre a 'l înscinţa că o schimbare de Cabinet nu va aduce nicĭ o modificare în linia politică urmată de Anglia faţă cu Grecia.

Acest procedeŭ al d-luĭ Delyanis, adaugă fóia berlineză, 'ĭ va ridica orĭ ce confienţă a Puterilor, şi va fi causa pentru care Grecia va pierde simpatiile celor-l'alte Cabinete.

Berlin 16 Februarie.

La ultimul bal al Curţiĭ, Impĕratul a căḑut şi şi a contusionat şoldul stâng. Contusiunea nu presintă nicĭ o gravitate. Cu tóte acestea Impĕratul va fi obligat să se odihnéscă.

CRONICA BUCURESCEANA

Marţĭ 18 Februarie.

Monitorul oficial de alaltă-ierĭ publică tariful şi regulamentul telegrafic adoptat la conferinţa telegrafică internaţională întrunită la Berlin în Septembre 1885, şi legea prin care se aprobă acest regulament.

Guvernul e te autorisat prin acéstă lege că, pe baza acestuĭ reglement să încheie la necesitate angajamente speciale cu administraţiile telegrafelor din statele vecine.

*

Un consiliŭ de ministriĭ s'a ţinut ierĭ la orele 11 şi jumĕtate sub preşedinţa d-luĭ prim-ministru I. C. Brătianu.

*

Prânḑĭ şi balurĭ diplomaticĭ. -- La prânzul dat de representantul Turcieĭ pe lângă guvernul nostru, d-luĭ Ferechide, ministrul afacerilor străine, aŭ luat parte toţĭ representanţi strĕinĭ precum şi plenipotenţiariĭ de la conferinţa de pace.

A séră a avut loc un alt prânz la legaţiunea germană precum şi un mare bal la d. comite Tornielli, ministru al Italieĭ.

*

Al treilea prânz la I. P. S. S. Mitropolitul Primat a avut loc alaltă-ierĭ Duminecă. Aŭ luat parte d. preşedinte al Camereĭ, d. ministru al lucrărilor publice, toţĭ membriĭ aĭ biurouluĭ Camereĭ, d. primar Fleva, precum şi alte notabităţĭ din Capitală.

*

Cererile de seminte.—Ministerul agriculture anunţă pe cultivatorĭ, că tóte cererile de seminţe pentru semĕnăturile de primă vară ce i-se vor adresa de acum înainte nu se vor lua în consideraţiune, fiind-că ast-fel de cererĭ trebueaŭ făcute numaĭ până la 1 luna c.

*

D'ale scólelor.—D-l ministru de Culte printr'o circulară adresatĕ directorilor şi directórelór scólelor urbane, le impune ca pe viitor în cas când vr'un profesor obţine un concediŭ să se arate ce anume persónă are să 'l înlocuéscă în timpul absenţelor; probând aptitudinea lor cu certificatele de studiŭ obţinate de autorităţile scolare. Al doilea ordin este, o circulare ce privesce pe tineriĭ ce frecuentéză liceele, gimnasiele, etc. şi care numaĭ în caz de forţă majore nu pot se urmeze la studiul muziceĭ, desemnuluĭ saŭ gimnasticeĭ.

In casul acesta pentru ca ministerul să pótă fi în poziţiune de a aprecia, dacă este saŭ nu loc să dea aprobarea sa unor asemenea cererĭ de dispense, invită pe d. directorĭ de liceĭ etc. ca, pe viitor orĭ-ce cerere de asemenea natură să fie înnaintat la minister, însoţite de următórele acte: a) părerea d-luĭ medic al internatelor Statuluĭ din localitate, saŭ în lipsa acestuia, aceea a mediculuĭ primar al oraşuluĭ şi b) parerea d lor maeştrĭ respectivĭ.

*

Trenul accelerat de la Galaţĭ a sosit erĭ cu o întârḑiere de 2 ore. Causa acesteĭ întârzierĭ a fost, că trenul a trebuit să stea două ore la gara Cilibia fiind

---

Foiţa „Universuluĭ„

71

DRAMELE VIEŢEĬ

Miliónele Domnuluĭ Joramie

PARTEA INTĂIA

Crima de la Grandval

XXIII

Cerşetorul

Un fulger, care fu pe dată urmat de un bubuit de tunet veni să întăréscă vorbele arendaşuluĭ.

Amândouĕ servitórele se sculaseră.

— Du te iute, Oftat-Frumos, reluă Gervasia; veĭ deschide numaĭ portiţa, mânjiĭ vor auḑi, vor eşi din ocol şi vor veni aicĭ.

— Mĕ duc cu dânsa, zise Denisa.

— Nu trebue să fiţĭ două ca să faceţĭ asta; altminterĭ, Denise, avem trebuinţă aicĭ de tine; aĭ să ajuţĭ pe argaţĭ ca să urce în car fînul pe care l'am strîns ierĭ şi pe care trebue să 'l pornim mâine la oraş.

— Bine, dómnă, rĕspunse Denisa, ducându-se până la uşă.

Amêndoĭ argaţĭ aprindeaŭ câte un felinar.

— Dómne, făcu Denisa, ce întuneric, [...]laĭ cu degetul în ochĭ.

Şi înturnându-se spre Clara Guérin, care se pregătia să plece, adăogă:

— Oftat Frumos, trebue să ieĭ un felinar.

Dar ne trebuesc felinarele şi nouĕ, zise unul dintre argaţĭ.

— Dar ce e aşa de întuneric? întrebă arendăşóica.

— Poftim de te uită dómnă.

Gervasia se uită şi ḑise:

— Aşa mi se pare tot-d'auna când trecem de la lumină lu întunerec.

— De alt-fel, făcu Parizot, Oftat Frumos cunósce aşa de bine tóte potecele câmpieĭ, în cât s'ar duce la ocol cu ochiĭ închişĭ.

Un noŭ fulger ilumină valea.

— Bine, zise Clară Guérin, nu 'mĭ trebue felinar, de óre-ce voiŭ avea fulgerele.

Ea eşi.

— Bagă de sémă când 'ĭ trece pe lângă mlaştină, îĭ strigă Denisa.

Aceste cuvinte făcu pe arendăşóica să tresare.

— Haideţĭ, voĭ, ḑise ea cu iuţélă, ca şi cum s'ar fi temut să'şĭ dea pe faţă emoţiunca, încărcaţĭ iute carele aveţĭ de lucru un ceas întreg.

Clara Guérin, umblând prin întunerec, nu mergea iute, de şi, cum spusese arendaşul, cunoscea de minune drumul.

Tocmaĭ după un sfert de ceas sosi ea la ocol. Mînjiĭ asceptaŭ, învîrtindu se pri'mprajurul garduluĭ. Eĭ alergară spre aceia care venia să le deschidă închisórea, şi, pe dată ce se vĕḑură afară din ocol, se repeḑiră spre casă, rinchiezînd încetişor. ca semn de bucuria ce simţiaŭ d'a reintra în grajd.

Clara Guérin, nevĕḑênd nicĭ de cum, orbită din când în când de câte un fulger, reluă drumul pe care venise; acest drum era cel maĭ lung, dar tot de o dată şi cel maĭ strîmt şi acela de care ea nu se temea d'a se depărta.

De aitminterĭ, acum, spre a se călouzi prin întunerec, ea avea înnaintea sa lumina ce venea de la casa arendaşuluĭ, străbătênd întunerecul.

In mlaştină, bróscele gălăgióse făceaŭ un sgomot asurḑitor în care se perdea glasul vîntuluĭ care chinuia frunzele copacilor.

Ajungênd lêngă mlaştină, servitórea porni pe lêngă ea, mergênd încet, cu precauţiune, căcĭ în umbra sălciilor, întunericul era şi maĭ mare.

De o dată un om se deslipi de lêngă un trunchiŭ bătrân şi sări asupra Clareĭ Guérin, care abia avu vreme să scóţă un ţipăt de spaimă maĭ înnainte d'a fi aruncată în mlaştină d'un brînciŭ puternic.

Bâtrâna Servitóre 'şĭ aruncase braţele înnainte ca şi cum ar fi vrut să se sprijinéscă. Din nenorocire acéstă mişcare care ar fi putut'o ajuta într'altă eirscumtanţă îĭ fu fatală. Amêndoĕ braţele eĭ se scufundară în nămol până în umerĭ; şi fiind că ea nu putea să aibă un reazăm în piciórе, capul eĭ cufundându se în apă, ea se sbuciumă în zadar câte-va secunde fără să isbutéscă a scăpa.

Speriate de acest sgomot neobicĭnuit în apă, br[illegible]ele [illegible]tăcuseră pe loc. Vêntul acum, şu[illegible]ând printre frunze, turbura singur tăcerea.

Un fulger, care înflăcără cerul arătă pentru un moment... trestiilor şi batrânelor sălciĭ încovoiate, pe un om sbuciumat de o tremurătură convulsivă şi galbenĭ ca ceara, care plecat pe malul mlăştineĭ asculta de nu maĭ auḑia vre-un sgomot în apa.

Acest om era ceşetorul care se presentase diminéţa la casă arendaşuluĭ.

Nu maĭ avea sacul şi bastonul şi nu maĭ era ciurg.

In faţa luĭ, acum, apa era liniscită, nicĭ măcar o borborosire.

Câte-va brósce, maĭ îndrăzneţe de cât cele-l'alte, eşind d'asupra ierburilor plutitóre, reincepeaŭ sĕ orăcăiască.

— S'a sfîrşit, murmură ucigaşul.

Atuncĭ ticălosul se ridică, aruncă împrejurul sĕŭ o căutătură repede şi se depărtă în fugă de locul crimeĭ ca şi cum ar fi fost urmărit de glasul teribil al luĭ Dumnezeŭ strigând luĭ Cain: ce aĭ făcut cu frate tĕŭ?

Cu sângele înflăcărat, el săria pe câmpie. Căḑu într'un şanţ plin de apă, se ridică şi 'şĭ urmă fuga sa nebună, ud de apă până la mijloc.

Nóptea, orbit de fulgere şi maĭ mult încă de sângele ce 'ĭ înjectase ochiĭ, el coti de pe drumul drept, aşa că, ajungênd pe drumul din spre Ninville, trebui să caute mult pe acela pe care vroia să 'l ia, ca să urce, ca şi diminéţa dealul, cu viĭ.

(Va urma)

că trenurile de marfă cu cari trebuia să se încrucişeze n'aŭ putut înainta din pricina vîntuluĭ contrar.

*

Proectul depus de guvern pentru plata în aur a taxelor telegrafo postale întâmpină marĭ greutățĭ în cameră. Majoritatea secțiunilor l'a respins.

*

Concert la Ateneu. — Mercurĭ 26 c. la 8 şi jumĕtate ore séra va avea loc în sala Ateneuluĭ un concert în folosul clădiriĭ Ateneuluĭ, cu bine voitorul concurs al d nelor B. D. Ionescu, Bauer şi Gebauer şi al d-lor N. Fleva şi C. Dumitrescu. Programul este fórte variat şi suntem sigurĭ că publicul bucurescean va da şi de astă dată concursul sĕŭ la acéstă nobilă întreprindere. Locul I leĭ 10.—locul II leĭ 5. Biletele se află spre vênḑare la magasia Gebauer din Calea Victorieĭ.

*

D'ale Conferințeĭ. — După informațiunile ce am putut culege, ierĭ cată să se semneze instrumentul de pace, însă acest act nu s'a putut împlini din causă că d. Mijatovicĭ, delegatul Serbieĭ n'a luat parte la întrunire fiind fórte indispus.

In cercurile nóstre politicese spera că, în şedința de aḑĭ cŭ tótă resistența ce una din părțile contractante a pus până în ḑilele din urmă, pacea se va iscăli.

Noĭ însă credem, şi depeşile sosite erĭ ne întăreşte în credința nóstră, că pacea nu se va semna nu numaĭ în şedința de mâine, dar nicĭ în cea de rĕs-mâine.

*

Monumentul luĭ d r. Davila. — Comitetul însărcinat cu strîngerea prin subscripțiunĭ publice, şi sumele necesare pentru ridicarea unuĭ monument luĭ d-r. Davila face cunoscut că la 1 Fevruarie sumele adunate se ridicaŭ la cifra de 5308 leĭ 50 banĭ. Comitetul rógă atât persónele din Capitală cât şi comitetele din judeţe cărora li s'aŭ încredințat liste să bine-văiască a activa subscrierea şi a trimite casieruluĭ sumele adunate.

*

Căsătorie. —Aflăm că duminică séră a avut loc la bis. Sf. Vinerĭ căsătoria religiósă a d-luĭ Ioan G. Sait, licențiat în drept şi şef de biroŭ la Ministerul Agricultureĭ, cu d ra Ecaterina C. Bosianu.

Urăm căsnicie bună tinerilor căsătorițĭ.

*

Timpul. — De două ḑile s'a schimbat timpul frumos : e vînt puternic şi zăpadă cade mereŭ.

Ni se spune că pe creasta Bucegilor, de câte-va ḑile, ar ninge mereŭ.

*

Crima din Strada Sóreluĭ.— Procesul soților M ulescu se va înfățişa înaintea Curțeĭ cu Jurațĭ la 3 Martie viitor. Acusațiunea va fi susținută de d. procuror general Populeanu şi curtea va fi prezidată de d. M. Poenaru-Bordea.

*

Furt. — Aḑĭ nópte, G. Grosu, a spart cârciuma d-luĭ V. Tenovecu din strada 13 Septembre, furând 37 leĭ.

Omeniĭ pazeĭ publice a dispus arestarea numituluĭ hoț.

*

Mort. — Lazăr Nicolae, domiciliat în strada Rahoveĭ la No. 170 traversând erĭ strada Anton căḑu jos şi muri pe loc.

*

Injunghiată. — Cetățeanu Dumitru sin Dumitru din strada Făinăriĭ No. 26 a petrecut mult la lăsatul de sec în cât, când se întórse acasă şi fiind într'o stare destul de ticălósă, soția îĭ mustră fórte aspru pentru purtarea luĭ puțin recomandabilă.

Bestia se înfuriă, la dreptele observațiĭ ale femeeĭ, începu s'o bată, s'o schingiuiască şi în cele din urmă ea scăpându'ĭ din mână — fugi la veciniĭ. Diminéța când nenorocita femee veăi acasă el o întrebă : unde aĭ dormit ?

La vecina, respunse ea. Dumitru bănuind'şĭ pe femee că stă în relațiĭ nu tocmaĭ cinstite cu unul din veciniĭ caseĭ o luă iarăşĭ la bătae. Ea vru să scape, dar nu putu sĕrmana; căcĭ nelegiuitul soț îĭ înfipse un cuțit în sînul eĭ, rĕmâind scăldată în sînge; ómeniĭ de bine o transportară la spitalul Colțea iar ucigaşul bărbat şade la rĕcóre.

ACTE OFICIALE

* Se acordă d-luĭ doctor C. Schuchardt medalia *Bene merinte* clasa I, pentru prețiósele sale scrierĭ arheologice asupra Românieĭ.

* Se aprobă ca județul R. Sărat se facă un viriment de fond în budgetul drumurilor pe exercițiul 1885—1886 luându-se leĭ 15.885 banĭ 96 de la alocațiunea cap. II, § 1, art. 9 „pentru construcțiunĭ din noŭ şi reparațiunĭ de şosele județiane şi podurĭ".

* Se încuviințéză a se deschide ministeruluĭ de Finance pe séma budgetuluĭ datorieĭ publice pe exercițiul 1885—1886 un credit extraordinar de leĭ 2.854 banĭ 65, pentru acoperirea cheltuelilor ocasionate cu plata cupónelor renteĭ 5% din 1875 pe semestrul de Octombre 1884 şi Aprilie 1885.

Corpurile Legiuitóre

CAMERA

Sedința de la 17 Februarie.

Sedința se deschide la ora 1 şi jumĕtate supt preşedinția d-luĭ Lecca.

Se prelungesce cu 6 ḑile concediul d-luĭ Peşacov şi d luĭ dr. Iovit se acordă unul de 15 ḑile.

D. Cămărăşescu cere d-luĭ ministru al domenilor ca să depună o listă de toțĭ arendaşiĭ statuluĭ carĭ datoresc banĭ şi ce sume.

D. Orovènu, cere din noŭ actele cu alegerea consiliuluĭ județian din R.-Sărat.

D. ministru de justiție, rógă Camera ca să grăbéscă în secțiunĭ discuțiunea legeĭ pentru autenficarea actelor, precum şi cu legea pentru acordarea uneĭ pensiunĭ d-luĭ Al. Filitis, fost preşedinte de curte.

Se votéză fără discuțiune proectul de lege prin care se reduce numĕrul referendarilor Curțeĭ de compturĭ la 6.

Se citesce proectul de lege pentru a se declara spitalul Xenocat de persónă civilă.

Acéstă lege dă naştere la o discuțiune de drept la care aŭ luat parte dd. Disescu, Tache Ionescu, Al. Marghiloman, ministru Nacu, şi V. Lascar raportor.

După ce aŭ vorbit d. Al. G. Djuvara contra şi d. C. F. Robescu pentru, discuția s'a închis.

Legea se primesce cu 58 bile albe contra 13 negre.

Discuția proiectuluĭ de lege prin care se autorisă comuna urbană Craiova să contracteze un împrumut de 1,000,000 leĭ pentru îmbunătățirea oraşuluĭ s'a amânat, după cererea d luĭ G. Chițu, pentru aḑĭ când va fi presinte şi d. ministru de interne.

După aceea d-niĭ deputațĭ aŭ trecut în secțiunĭ.

SENATUL

Şedința de la 17 Februarie.

Preşedinția d-luĭ Dim. Ghica,

Se acordă un concediŭ de 15 ḑile d luĭ C. Budişteanu şi altul de 10 ḑile d-luĭ Lupaşcu.

Se depune dosarul alegereĭ col. al II de Fălciŭ.

D. Varlam întrébă de ce nu vine în discuțiune legea cumululuĭ.

După o mică discuțiune se decide ca chiar astăḑĭ comitetul delegaților asupra cumululuĭ să lucreze cu guvernul.

D. D. Sturdza, depune mesagiul pentru o pensiune de 250 leĭ pe lună văduveĭ Ananescu.

D. P. Casimir citesce raportul şi legea pentru noua convențiune a comuneĭ Iaşĭ relativă la asfalt.

D. C. Nanu întrébă dacă obligațiunele din convențiune sunt garantate.

D. L. Negrutzi, espune cestiunea pavăreĭ Iaşuluĭ cu asfalt şi motivele care aŭ militat pentru facerea legeĭ în discuțiune. Cât despre garantarea obligațiunilor ele sunt garantate prin budgetul care este echilibrat şi prin marea avere a comuneĭ Iaşĭ.

Legea se primesce cu 63 voturĭ contra 1.

D. Obedeanu citesce raportul pentru a se numi o comisiune din 7 membri ca să studieze tariful autonom.

Sunt aleşĭ : d-niĭ Nanu, Aurelian, Nedelcovicĭ, Frumuşeanu, Becheanu, Liteanu şi V. Obodeanu.

Senatul votéză apoĭ indigenatele d-lor Ferd. Geist, Keilhauer şi Scribsky.

La orele 4 şedința se rădică.

Consiliŭ practic

Adesea petele de noroiŭ resistă perieĭ saŭ bureteluĭ. Causa e că într'acest noroiŭ se află amestec toxid de fier saŭ altă prafurĭ metalice. Intr'acest cas trebue să tratăm petele ca pe cele de rugină.

Maĭ întâĭ le imbibăm cu fiere de boŭ, spre a lua materiile vegetale; apoĭ punem acid oxalic în apă caldă, şi spălăm cu acésta apă stofa până ce pata va pieri şi stofa 'şĭ va redobîndi culórea. Apoĭ se usucă stofa fără a o stórce, şi când e aprópe uscată o călcăm fără fier cald. Şi pe urmă o lăsăm să se usuce de tot.

Ilustrația nóstră

Unul dintre ómeniĭ ce dă mult de gândit principeluĭ de Bismarck e te August Bebel, a căruĭ biografie dăm astă-ḑĭ cititorilor noştri.

Bebel s'a născut în casarma de la *Deutz* la 22 Februarie 1840, şi este fiul unuĭ fost sub-oficer în armata regală. Rĕmas orfan în etatea cea maĭ fragedă şi fără sprijin, el fu primit într'un orfelinat de copiĭ, unde învĕță strungăria. Orfanul arată multă silință la meşteşug şi în scurt timp societatea meşteşugarilor strungarĭ îl premiă.

Născut şi crescut în mijlocul sărăcieĭ, Bebel nu neglijă nicĭ studiul elementar; şi maĭ vîrtos politica îĭ înălța sufletul luĭ sdrobit d'atâtea chinurĭ şi neajunsurĭ făcêndu'l, ca maĭ târziŭ să devie un apărător aprig în arena luptelor pofitice.

De maĭ multe orĭ condamnat pentru delicte politice, Bebel isbuti în 1883 să fie ales deputat în Reichstagul german, represintând partidul socialistic şi pe ceĭ demoşteniţĭ. Bebel a luat de maĭ multe orĭ parola în discuția reichstaguluĭ german când s'a votat budgetul şi a obținut un susces necontestat.

Spice din Străinătate

O întrunire anarhistă la Paris. — La Paris în sala Levis s'a ținut miercurĭ 12 cor. o mare întrunire organisată de anarhiştĭ.

Cel d'întâĭ care luă cuvêntul fu prințul Krapotkin; e un om cu barba lungă blondă, pleşuv, vorbesce bine franțuzesce şi e elocinte.

Krapotkin a fost de curând grațiat de Grévy şi scos din temnița de la Clairoaux.

El explică comunismul anarhist şi colectivismul şi între altele ḑise :

„— Cetățenĭ, vrem suprimarea jefuitoruluĭ adică a statuluĭ; a catehismuluĭ, adică a religiuneĭ.

„Nimic al nimĕruĭ, tot al tuturor; écă principiul meŭ. Nu omul a făcut vița de vie; natura a creat'o pentru om. Nu statul a creat drumurile de fer, ci particularii. Statul nu e bun de cât ca să facă rĕsboiŭ lăsând pe rănițĭ în grija Cruceĭ Reşiĭ

„Nu trebuesc deputațĭ, cari să vĕ suprime voința.

„Revoluțiile aŭ fost tot d'auna înecate în sânge. Să presupunem ca şi revoluția anarhistă va fi înecată în sânge, va rĕmâne ideea."

Pe urmă vorbi şi Luisa Michel, şi de rîndul acesta nu fu fluerată.

Ultime Sciri

Londra 17 Feqruarie.

Se anunță din Constantinopole ziaruluĭ „Daily News" că Pór ta a fost informată despre concentrarea trupelor austriace în Bosnia şi Erzegovina. Austria ar fi dispusă să ocupe Serbia în casul când ar isbucni o insurecțiune contra regeluĭ Milan.

Londra 17 Febuuape

Câte va turburărĭ aŭ avut loc la Manchester în urma unuĭ meeting, ținut de socialiştĭ.

Bucuresci, 18 Februarie

Bine cunoscutul nostru bariton d. D. Popovicĭ, care cum să scie să află acum la opera din Viena, va sosi peste câte-va ḑile în Romania cu scopul de a da maĭ multe concerte între carĭ şi unul în folosul Ateneuluĭ.

*

Se ḑice că M. S. Regele ar dori să 'şĭ plaseze capitalul moştenit ca clironomic de la tatăl Séŭ în cumpărare de imobile în țară.

*

D-l Loc-col. Colber, veterinar şef al armateĭ a plecat erĭ la Severin spre a combate epizootica de vite ce-a izbunit la caiĭ regimentuluĭ de călăraşĭ, din acel oraş.

*

Se vorbeşte că în urma insistenților deputaților şi senatorilor din Focşanĭ, guvernul s'a hotărît a amâna pentru alte timpurĭ stremutarea Curțeĭ de apel din Focşanĭ la Galațĭ.

*

D. Em. Culoglu, prefectul județuluĭ Constanța, se află de ierĭ în capitală.

*

In urma stăruințelor d luĭ ministru de finance, Camera a decis a se pune la ordinea ḑileĭ proectul de lege pentru monopolul chibriturilor şi cărților de joc.

*

Alaltăierĭ şi ierĭ nópte în maĭ tótă țara a nins şi în multe părțĭ este viscol mare.

*

Balul societățeĭ comerciale Providența care s'a dat Sâmbătă séră în sala Teatruluĭ Național, a avut un mare succes.

Profitul se urcă aprópe la suma 15,000 de leĭ.

*

D-şóra Elena Teodorini a sosit a séra în capitală.

Un public numeros de amicĭ şi iubitorĭ aĭ arteĭ, a întâmpinat pe celebra nóstră artistă la gara de Nord.

D-şóra Teodorini a discins la Grand hotel du Boulevard, unde ocupă un întreg apartament.

*

D. general Catargi, adjutantul regeluĭ Milan sosind numaĭ ierĭ în capitală, înmormântarea d-neĭ Elena Catargi, fiica sa, nu se va face de cât aḑĭ saŭ mâine.

Despre mórtea subită a d-nei Elena Catargi maĭ aflăm că, fiind óre carĭ bănuelĭ, parchetul a ordonat autopsia cadavruluĭ, care s'a făcut erĭ de către dr. legist Alexian în presența d-luĭ Manolescu, prim-procuror. Vom da în numĕrul de mâine resultatul autopsieĭ.

*

Consiliul inspectorilor generalĭ, în întrunirea sa de ierĭ a stabilit şi tablourile de înaintare ale maiorilor din tóte armele, la gradul de loc.-colonelĭ.

*

„Românul" primesce de la Rusciuc următórele scirĭ :

Pregătirile de resbel se urmézā pe o scară fórte întinsă şi cu o grabă ne maĭ pomenită, cu tóte tratările de pace.

Munițiunĭ se transport pe fie-care ḑi pe apă şi pe uscat. Vapórele flotileĭ bulgare lucréză mereŭ între Rusciuc, Lompalanca şi Vidin. Se ḑice că în curênd Bulgaria unită va dispune de 180,000 ómenĭ. Ḑilele acestea se aştéptă sosirea a 10,000 puscĭ, 15 milióne cartuşe şi vr'o 50 tunurĭ.

S'aŭ chemat sub arme toțĭ bărbațiĭ valiḑĭ, fără distincțiune de naționalitate, de la vêrsta de 18 până la 30 anĭ. Nisce tunurĭ marĭ de asediŭ carĭ se aflaŭ acĭ aŭ fost espediate spre Vidin.

*

Un foc mare a izbucnit ierĭ nópte la Pantelimon. Jumĕtate sat a căzut prada flăcărilor.

*

Duminică 16 curent s'a săvârşit la bis. Albă căsĕtoria religiósă a d-luĭ P. Mecolescu cu gentila d-şóră Persida Dimitrescu.

Urăm tóte fericirile juneĭ perechĭ.

Inserţi şi Reclame

Domnule Redactor,

La clubul nostru, zilele trecute, a avut loc un bal dat de societatea fălticineană ca să petrécă şi ea în carnaval. Lume era multă şi bine alésă; însă un domn *Serebrino* bulgar de viță şi fost notar comunal în Basarabia, întovărăşit şi de un órecare domn C... grec de origină s'aŭ năpustit asupra invitaților a le cere bilete de intrare precum şi pe cel de invitație la bal. Purterea lor puțin cuviinciósă şi aerul cel arogant maĭ cu sémă fața de un june funcționar român cunoscut de toțĭ cetățeniĭ fălticinenĭ ca om demn de strimă şi a disgustat şi amărît pe ceĭ invitațĭ la bal.

Acéstă purtare nedemnă e cu atât maĭ revoltătóre cu cât d. preşedinte al clubuluĭ, a permis d-luĭ Ciuleĭ, om ce posézā a fi cu pont în societate a se îmbăta la Club apoĭ a intra în Salonul de petrece şi a dansa cu dame.

Multe dame din pricina asta aŭ părăsit imediat Salonul, desgustate de starea de decadență a unor tatarĭ membriĭ aĭ societățiĭ.

Ar fi de dorit ca d. Serebrino să ne respecte obiceiurile nóstre tradiționale fiind la nivelul societățiĭ pe care a primit a o servi.

Fălticenĭ Februarie 1886.

Un cetățean.

Doctor Iarchi Calea Moşilor 27, vis-a-vis de Pomul Verdă.
Consultațiĭ de la 1—3 ore după amiaḑĭ.

Foiţa „Universuluĭ„

2

No. 13 Strada Marlot

I

Chiriaşiĭ soţilor Bernier

— Escĭ sigur? făcu portărésa cu un glas rătăcit.

— Cheia nu e sub saltéua unde el o pune de obiceiŭ, si în brósca uşeĭ; am intrat ın odaie; patul nu e desfăcut.

— Nu e cu putinţă! I am deshis chiar eu astă nópte!

— Veĭ fi deschis altuia, saŭ altora. Uf, ce a draculuĭ trébă!

Peste două-zecĭ de minute, Bernier aducea pe comisarul de poliţie al cartieruluĭ, d. Meslin, om pe drept stimat de maĭ mariĭ sĕĭ pentru caracterul şi iscusinţa luĭ. Era un magistrat care scia să'şĭ împlinéscă sarcina sa delicată, fără brutalitate, fără zel exagerat, fără formele administrative apărătóre care fac pe lume să nu pótă suferi autoritatea.

D. Meslin maĭ întâiŭ însciinţase pe procurorul imperial, apoĭ, asceptându-ĭ ordinele, alergase cu Bernier, gîndindu-se că o constatare imediată putea să fie nesesară şi, temêndu-se că, din causa ceasuluĭ prea timpuriŭ, unul din magistraţiĭ parchetuluĭ n'ar putea fi trimis pe dată în strada Marlot.

Era însoţit de secretarul sĕŭ şi de doctorul la sciinţa căruia avea recurs în casurile asemenea ca acesta.

O dată ce intră în casă, întâia grije a comisaruluĭ fu să poruncéscă portaruluĭ să închidă pórta, s'o deschidă numaĭ trimisuluĭ parchetuluĭ, să nu lase pe nimenĭ să intre săŭ să iasă, sub nicĭ un pretext.

Intîmplarea nu era cunoscută încă de vecinĭ, fiind că Bernier, puţin vorbăreţ din fire, nu spusese nimic. Şi el era singurul dintre ceĭ ce staŭ la No. 13 care călcase în stradă.

D. Meslin şi doctorul se suiră numaĭ de cât la etajul al doilea, şi după ce doctorul constată că avea înainte-ĭ un cadavru, resturnă pe mort pe spate, scóse cuţitul din rană şi'l deschise la haine.

Artera femurală trebuia să fi fost atinsă; cu tóte astea scurgerea sîngeluĭ nu fusese aşa de mare cum se produce ca de obiceiŭ într'aceste îngrozitóre rănĭ.

După ce doctorul, care avea numaĭ să constate mórtea, sfîrşi acéstă examinare, comisarul de poliţie care însemnase în ce posiţie se afla cadavrul maĭ înnainte d'a fi mişcat, spre a putea pune exact acéstă posiţie în raportul sĕŭ; comisarul de poliţie, zicem, căută prin buzunarele necunoscutuluĭ nădĕjduind să găséscă niscaĭva hârtiĭ care să'l pótă desluşi asupra i de[ntităţ]eĭ sale.

[D]ar nu găsi nimic. Bătrînul n'avea la el [nicĭ c]ărţĭ de visită, nicĭ scrisorĭ, nicĭ vre un document care să'l pótă face a fi recunoscut.

Cu tóte astea era probabil că nu fusese victima unuĭ furt, pentru că punga luĭ conţinea aprópe de două sute de francĭ în aur şi câte-va monede de argint. Apoĭ, ceasornicul sĕŭ a căruĭ sticlă se spărsese, atârna d'alungul trupuluĭ, atârnat de una din găurele de la g[i]letă.

D. Meslin observă că ceasornicul se oprise la douĕsprezece şi treĭzecĭ şi cincĭ de minute şi conchise fórte logic, că la acel ceas murise necunoscutul.

Doctorul era de aceeaşĭ părere. Mórtea trebuia să fi f[o]st repede şi se urca, după el, la şése saŭ şépte ceasurĭ pe puţin.

D-na Bernier afirma cu tóte astea că ea trăsese cordonul aceluia pe care semnalul convenit o făcuse să 'l ia drept funcţionarul de la postă la un ceas maĭ puţin [înain]tat din nópte! Ea credea, că atuncĭ când deschisese uşa putea să fi fost unsprezece şi jumĕtate.

Cât despre căpitan şi despre d. Chapuzi, eĭ nu putură spune nimic, fiind că vĕḑuseră cadavrul tocmaĭ după ce fuseseră atraşĭ pe scară de ţipetele chiriaşeĭ de la etajul al doilea şi de strigâtul portăreseĭ.

Maĭ rĕmâneaŭ d-na Bernard şi funcţionarul de la poştă.

In privinţa celeĭ d'întâia, comisarul de poliţie pricepu numaĭ de cât că n'o putea întreba în starea de slăbiciune în care se afla. De altminterĭ ce desluşirĭ ar fi putut da dênsa? Se mulţumi decĭ, a ruga pe sora de caritate care veghia pe lăhuză să o întrebe cu luare aminte dacă n'auḑise nimic ciudat peste nópte.

Tînĕra mumă rĕspunse că ea adormise de vreme în dată după visita d-neĭ Bernier, şi că se desceptase cu câte-va minute numaĭ înnainte de sosirea suroreĭ de caritate.

De alt fel apartamentele de la No. 13 eraŭ astfel făcute în cât o dată ce intraŭ în iatacurile lor, chiriaşiĭ nu maĭ puteaŭ să audă nimic din ce se petrecea pe scară.

Aceste apartamente se compuneaŭ dintr'un coridor ce trecea pe lângă sufrageria şi ducea în salon după care era a treia odaie.

Cât despre d. Tissot, aveaŭ numaĭ să afle dacă slujba luĭ 'l oprise într'adevĕr la biroŭ saŭ afară din Paris. Nimic maĭ uşor de cât a se asigura de lucrul acesta. D. Meslin ordonă secretaruluĭ sĕŭ să alerge la administraţia Poştelor ca să ia informaţiile necesare; şi tot de o dată să caute şi doĭ ómenĭ cu un pat spre a lua trupul. Fără să maĭ întârzieze apoĭ păşi peste cadavru şi sui scara, întovărăşit de căpitanul Mart[i]n şi de Bernie[r].

(Va urma)

Réné de Pont-J[e]st

CASA DE SCHIMB

TOMA ŢACIU

No. 4. Strada Lipscani, No. 4.

In noul Palat Dacia-România

Pe ḑiua de 17 Febrarie 1885.

	Cumpăr.		Vêndute	
5% Rentă Amortisabile .	95	1/2	96	—
5% Rentă Rom. perpetuă.	91	—	92	—
6% Obligaţiĭ de Stat . .	87	1/2	88	1/2
6% „ C. F. R. R.	104	—	105	—
5% „ Municipale .	73	1/2	74	1/2
10 fr. „ Caseĭ p. 300 l.	206	—	212	—
5% Scr. funciare Rurale.	85	3/4	86	1/2
7% „ „ „ .	102	—	103	—
5% „ „ Urbane.	82	1/2	83	1/4
6% „ „ „ .	92	—	93	—
7% „ „ „ .	98	—	99	—
Im. cu prime Buc. 20 l. buc.	30	—	32	—
Acţ. Bănc. Naţ. a Rom. 500 l.	—	—	—	—
„ Soc. Cr. Mob. Rom. 250 l.	—	—	—	—
„ „ Rom. de Cons. 500 l.	—	—	—	—
„ „ de Asig. D.-R. 200 l.	—	—	—	—
„ „ „ Naţionale 200 l.	—	—	—	—
5% Municipale nuoĭ. . .	—	—	—	—
Acţ. Banca Prevederea. .	—	—	—	—
DIVERSE				
Aur contra Argint	15	1/2	15	—
„ „ Bilete bancă.	15	1/2	15	—
Florinĭ Wal. Austr. . . .	2	00	2	02
Mărcĭ Germane.	1	23	1	25
Bancnote francese	99	—	100	—

Pomadă Italiană cu basă vegetală, infailibilă pentru a face să reiasă pĕru pe capul cel maĭ complectamente pleşuv, în timp de 50 ḑile, pênă la etatea de 50 anĭ, dacă rădăcina pĕruluĭ nu este cu totul stârpită. Acéstă pomadă opresce căderea pĕruluĭ, orĭ care ar fi causa ce a produs'o.

Dupĕ cură

Pomada italiană 'mĭ-a redat din pĕrul capuluĭ şi sprincenele la vêrsta de 56 anĭ. vĕ rog bine voiţĭ a 'mĭ maĭ trimete patru borcane şi primiţĭ banĭ în sumă de leĭ 18 (adică leĭ opt-spre-ḑece) prin mandat postal.—Cu stimă Const. Pisca, Craiova;

„**Pomada Italiană** 'mĭ redă viaţa pĕruluĭ; aveţĭ bună-voinţă a'mĭ maĭ trimete douĕ flacóne. Nu pot îndestul a vĕ mulţumi. — Niculescu, Babadag."

Preţul unuĭ borcan leĭ 4.50.

Se vinde numaĭ la Administraţia „Universuluĭ", Calea Dorobanţilor, No. 8, în dosul Episcopieĭ, Bucurescĭ.

SOLUTION PAUTAUBERGE
AU CHLORHYDRO PHOSPHATE DE CHAUX CREOSOTÉ

Intrebuinţat cu succes în Spitalele din Paris şi recomandată de către cei mai însemnaţi Medici, în BRONCHITE, CATARURI, TUSE OPINIATRE, BÓLE DE PEPT (Oftica), RACHITISMUL (Copi scrofuloşi şi diformi).

Modul întrebuinţărei: Fie-care lingură întruĭ jumătate pahar cu apă şi jachar.

Ph[ie] PAUTAUBERGE, 91, Bulevardul Voltaire, la PARIS, şi tóte Ph[ie].

MARE DEPOŬ
de
SĂPUNURI FÓRTE FINE
cu parfumul cel maĭ plăcut
de la 10 banĭ până la 2 leĭ

LA SATININE

Nouă şi importantă descoperire recomandată de tóte celebrităţile medicale.

Remediŭ infailibil contra tuturor afecţiunilor peleĭ.

Acest săpun are un miros din cele maĭ plăcute şi se întrebuinţéză ca şi săpunul ordinar, dar nu trebue să ne spălăm de cât cu apă săpunată. Nu trebue să se întrebuinţeze oţeturĭ de toaletă într'acelaş timp şi pe urmă.

Intrebuinţarea constantă a acestuĭ săpun împedică infailibil încreţiturile premature ale feţeĭ.

Model mic, parfum simplu Buc. —60
„ mijlociŭ „ dublu „ 1.10
„ mare „ extra fin „ 1.80

Se vinde numaĭ la Administraţia ḑiaruluĭ „Universul", Calea Dorobanţilor No. 8, în dosul Episcopieĭ, Bucurescĭ.

Tînciura iginică (**Cosmetic**). Cel maĭ comod şi maĭ simplu cosmetic cunoscut până acum spre a văpsi la moment pĕrul şi barba în castaniŭ, blond şi negru perfect, e de sigur cosmeticul miraculos. Nu pătéză pielea nicĭ rufele. Se întrebuinţéză ca un simplu cosmetic de toaletă; nu trebue spălăturĭ. El e cu drept preferit tutulor celor lialte tincturĭ, avênd în vedere comoditatea şi efectul garantat. Orĭ-ce bucată pentru 5 lunicu instrucţiune leĭ 6.

Se vinde numaĭ la Administraţia ḑiaruluĭ Universul", Calea Dorobanţilor No. 8, în dosul Episcopieĭ., Bucurescĭ.

De închiriat Casa cu No. 15 din strada Israelită se dă cu chirie în total pe termen de unul saŭ treĭ anĭ cu începere de la Sf. Gheorghe 1886.— A se adresa la d. Isac David Bally, tutore, strada Israelită No. 11. 15—2—12

J. C. Gaál

Strada 11 Februarie No. 5 (în dosul Cismegiuluĭ)

Preḑice destinul omuluĭ după phisionomie pe trasurile palmelor şi prin cărţĭ cu 1 leŭ de persónă.

Primesce visite (încă numaĭ un scurt timp) în tóte ḑilele de la 9 ore diminéţa până la 8 ore séra. 12—311

Crema Reg. Margareta. Acéstă preparaţie incomparabilă unturósă şi solubilă, dă frăgeḑime şi frumuseţe peleĭ, previne şi distruge încreţiturile peleĭ, precum şi menţine frumuseţea până la o etate înaintată. Face să dispară asemenea, încetul cu încetul, semnele de vărsat. Preţul, leĭ 3.50.

Se vinde numaĭ la Administraţia ḑiaruluĭ „Universul", Calea Dorobanţilor No. 8, în dosul Episcopieĭ, Bucurescĭ.

Lustru pentru a pune în scrobélă. Acéstă specialitate pusă în scrobélă dă albiturilor când vor fi călcate, un lustru strălucitor. Preţul leĭ 1.20.

Se vinde numaĭ la Administraţia ḑiaruluĭ „Universul", Calea Dorobanţilor, No. 8, în dosul Episcopieĭ Bucurescĭ.

Alcool de minta piparata specific superior contra indigestiilor, durerile de stomac, durere de inimă şi de cap. Băutură fórte igienică şi întăritóre în timpul marilor căldurĭ ale vereĭ. Cel maĭ bun dintre alcoolurile cunoscute, fiind destilat din foĭ de mintă próspete şi nu făcut cu esenţă cum se face de obiceiŭ leĭ 2.50.

Se vinde numaĭ la Administraţia ḑiaruluĭ „Universul" Calea Dorobanţilor No. 8, în dosul Episcopieĭ Bucurescĭ.

Praf dentifrice de Coraliu. Preparaţie specială care curăţă repede dinţiĭ ceĭ maĭ neglijeaţĭ şi le dă tótă albéţa ivoruluĭ, precum şi împedică stricăciunea şi tóte bólele relativ la dinţi.

Cutia mare leĭ 1.50. Cutia mică leĭ 1.

A apărut şi se află de vênḑare la librăria Socec & comp. Bucurescĭ

Pastile pentru fumătorĭ Aceste pastile se recomandă d-lor fumătorĭ şi celor care din vre-o mică indigestie séŭ bóle speciale aŭ miros urît în gură; incomodare fórte grea stând în companie. Cutia leĭ 1.

Se vinde numaĭ la Administraţia ḑiaruluĭ „Universul" Calea Dorobanţilor No. 8, în dosul Episcopieĭ, Bucurescĭ.

Anunciŭ

Un bun mecanic român care posedă certificat de absolvirea şcólelor industriale din ţară doreşte a se angaja cu anul saŭ cu luna în orĭ-ce localitate. Doritoriĭ se vor adresa la Administraţia acestuĭ ḑiar spre a lua informaţiunĭ.

Anatherina *Elixir pentru dinţĭ, pentru bólele gureĭ şi dinţilor.* Acéstă licóre prin puterea ingredientelor din care e compusă este cel maĭ puternic preservativ pentru igiena gureĭ şi pentru a face plăcut mirosul resuflăreĭ. Se compune din tonicĭ salutarĭ şi e cel maĭ eficace leac pentru a preveni durerea dinţilor şi stricarea lor. E fórte potrivit pentru ca să cureţe şi săîntăréscă dinţiĭ şi pentru ca să păstreze curat smalţul lor; întăresce gingiile şi e chiar un puternic leac contra inflamaţilor de gingiĭ. Flaconul într'o elegantă cuie 2 leĭ.

Alb de perle. Acéstă specialitate parfumată cu mirosul trandafiruluĭ este superióră orĭ-căreĭ preparaţiunĭ pentru albirea, întărirea şi înfrumuseţarea pieleĭ. Leĭ 1.50.

Se vinde numaĭ la Administraţia ḑiaruluĭ „Universul" Calea Dorobanţilor No. 8, în dosul Episcopieĭ, Bucurescĭ.

Apa de Genova pentru toaletă şi băĭ. Preparată de S. Frecceri, parfumor al M. S. Regeluĭ Italieĭ premiată cu 20 medaliĭ. Ea pe lângă că are cel maĭ graţios şi cel maĭ suav parfum pentru batistă, întrebuinţată în ḑilnice spălărĭ, risipeşte iritările şi întăreşte vederea, face să dispară petele de pe faţă întăreşte cărnurile. Luată pentru gură risipeşte mirosul urît, curăţă dinţiĭ şi întăreşte gingiile şi pentru băĭ, o sticluţă întăreşte corpul, face să dispară ardórea şi ariditatea peleĭ, mâncărimea, distruge orĭ-ce urîtă odóre a transpirăreĭ şi procură o stare de bine neexprimabilă.

Flaconul mare . . . . Leĭ 2.50
Flaconul mic . . . . Leĭ 1.50

Se vinde numaĭ la Administraţia ḑiaruluĭ „Universul" Calea Dorobanţilor No. 8, în dosul Episcopieĭ, Bucurescĭ.

Lustraline Lichid care comunică orĭ-căreĭ pelĭ o magnifică strălucire. Neîntrecut spre a lustrui ghetele fără a întrebuinţa peria. Se întrebuinţéză apoĭ cu mare succes spre a da o lucire frumósă cingătorilor, tecelor negre ale săbiilor, cozorócelor de la la chipiurĭ, răniţelor, sacurilor de voiagiŭ, hamurilor, trăsurilor, etc.

Flaconul leĭ 2.50.

Se vinde numaĭ la Administraţia ḑiaruluĭ „Universul" Calea Dorobanţilor No. 8, in dosul Episcopieĭ, Bucurescĭ.

Apă Ateniană spre a curăţi şi înmuia pĕrul. Face să dispară repede mătréţa şi mâncărimea pieleĭ care adesea contribuesce la pierderea pĕruluĭ, distruge resturile acide produse de sudóre, care sunt germenul diferitelor bóle de pele.

Un elegant flaconaş, leĭ 1.20.

Se vinde numaĭ la Administraţia ḑiaruluĭ „Universul", Calea Dorobanţilor No. 8, în dosul Episcopieĭ, Bucurescĭ.

Editura Tipografieĭ „Universul" Luigi Cazzavillan, Calea Dorobanţilor, No. 8.—Bucurescĭ. Girant: *George Minculescu*

ANUL III.—No. 448. 5 Bani în Capitală.—10 Bani în Provincie Joui, 20 Februarie (4 Martie) 1886.

UNIVERSUL

FOAIA POLITICA ILUSTRATA

ABONAMENTE PENTRU CAPITALA:
Pe un an - - - - Leĭ 18
Pe șése luni - - - „ 9
Pe treĭ luni - - - - „ 4.50
Pe 1 lună - - - - „ 1.50

Apare în tóte ḑilele de lucru la 7 ore diminéța.

REDACȚIA ȘI ADMINISTRAȚIA:
CALEA DOROBANȚILOR. No. 8. BUCUREȘCI.

ABONAMENTE PENTRU JUDEȚE:
Pe un an - - - - Leĭ 20
Pe șase luni - - - - „ 10
Pe treĭ luni - - - - „ 5
Pe 1 lună - - - - „ 2

☛ CITIȚĬ
pe pag. IV-a frumosul și interesantul roman
☛ No. 13 Strada Marlot ☚

Bucurescĭ, 19 Februarie 1886

Educațiunea Femeeĭ

Amor de Patrie

Familia, șcóla, societatea, sunt cele treĭ puncte în care se nasc, cresc, înfloresc bărbatul și femeea; și sunt cele treĭ punte unde educațiunea morală și materială trebue îngrijită și cultivată cu iubire. Și a femeeĭ maĭ cu sémă are trebuință d'a fi recomandată neîncetat, pentru ca femeea numaĭ de familie, trebue pe urmă la rîndu'ĭ să arunce întâiele seminţe ale tuturor virtuţilor în inimile tinere ale copiilor séĭ. Considerând lucrul din punctul acesta de vedere, este mai mult de cât necesar ca educaţiunea femeeĭ să fie maĭ vastă de cât n'a fost până acum; trebuie ca ea să scie mult maĭ mult de cât practicele religióse și menajul, progresul chiar cere acésta, și nu ne putem împotrivi luĭ. O femee cu ideĭ mărginite, bună numaĭ să cóse, să facă la ciorap, să gătéscă mâncarea și rufele pentru familie, va fi o menajeră exemplară, o mamă prevĕzĕtóre, dar nu va putea da patrieĭ de cât nisce copiĭ cari să 'ĭ semene, și alt nimic. Și patria are trebuință de alt ceva spre a fi mare, tare, admirată, cum doresce orĭ-ce om de inimă.

Este de trebuință prin urmare ca fata să unéscă studiul cu lucrul, artele ornative cu grijile caseĭ, să fie educată din vreme pentru virtute și pentru sacrificiile pe care o femee le va întîlni ușor în viață, și despre religie e folositor, e demn să inspirăm feteĭ amorul de patrie, care va fi pentru ea o șcólă de acte admirabile.

Patrie! nume sublim, nume scump și iubit! Cum că el formézĕ fericirea celuĭ ce'l póte rosti liber, vĕ veţĭ asigura întrebând pe nenorociţiĭ ce în zadar oftézĕ după o patrie; întrebând pe exilatul ce o doreşce de departe, și ne asigurăm noĭ înșine despre acésta în plăcerea nespusă ce ne aduce revederea caseĭ nóstre, stradeĭ nóstre, orașuluĭ nostru, după o lipsă lungă.

De altminteri amorul de patrie este înnăscut în inima omuluĭ; și părinţiĭ, educatoriĭ n'aŭ de cât să'l cultive. Și noĭ le recomandăm să'l ţie viŭ în inima femeeĭ, pentru că maĭ mult de cât bărbatul ea are trebuință zá'l regăséscă, de óre ce eĭ 'ĭ cere patria sacrificiĭ maĭ marĭ în momentele supreme.

Și pentru ca femeea să aibă curajul d'a jertfi pentru salvarea patrieĭ ródele pânteceluĭ eĭ s'aŭ pe iubitul inimeĭ eĭ; pentru ca ea să pótă cu glas ferm și cu curaj să salute póte pentru cea din urmă óră pe iubitul eĭ ce se duce la luptă, și să 'ĭ inspire curajul abnegăreĭ; trebue ca ea să fie virtuósă și bine educată.

După cel din urmă rĕsboĭ al nostru cător fete gingașe, cător mume fericite, nu li-s'a maĭ întors iubiţiĭ saŭ fiĭ lor? Și aceste femeĭ osândite pe când totul se agita împrejurul lor, să ascepte în tăcere, în locuinţele lor vĕduvite; veștile bătăliĭ lor, aŭ sorbit picătură cu picătură otrava ce le omora sufletul și aŭ trăit! dacă decĭ bărbaţiĭ aŭ dat patrieĭ nóstre neatêrnarea,—femeile n'aŭ făcut nicĭ ele maĭ puţin, de óre-ce i-aŭ jertfit pe iubiţiĭ lor.

Dar spre a susţine asemenea dureriĭ, spre a putea la trebuinţă să repete sacrificiul, trebue ca femeea să pricépă și să apreţuéscă încă de copilă, datoriile de cetăţenă a Românieĭ, trebue ca ea să pótă prevedea și micșora relele care pot că dea peste acest pământ ce i-a dat viaţă, hrană, ce cuprinde ósele iubiţilor eĭ și într'o zi le va primi și pe ale eĭ. Și acest lucru trebue să 'l faceţĭ voĭ, părinţiĭ! Educaţiĭ inima viitóreĭ soţiĭ, viitóreĭ mume, viitóreĭ cetăţene în simţiminte viguróse, în ideĭ generóse, în aspiraţiĭ patriotice; și o veţĭ vedea suferind cu fruntea senină lipsurĭ și sacrificiĭ pentru patrie; o veţĭ vedea plângênd la nenorocirile patrieĭ, bucurându-se de fericirile eĭ, ca de un lucru propriŭ.

Dar nu trebue însă să faceţĭ din fetele vóstre, nisce amazóne: Frumósă, sfîntă, femeea e femee; femeea care plânge, zîmbesce, se mișcă, femeea care lasă să se vadă că are o inimă în trup; dar o inimă forte și generósă, care póte într'un moment suprem să înăbușéscă lacrămile, suspinele, pe care durerea le smulge din inima eĭ rănită; și forte în aparenţă, plânge apoĭ în taină revenind mumă și amantă. Reforma decĭ nu trebue să mérgă până a face pe femeĭ nisce bucăţĭ de granit cu viaţă, trebue numaĭ să le arate ceea ce patria le cere lor.

E așa de frumósă România asta! are un viitor așa de plin de făgăduelĭ, în cât ar trebui să fim cu totul nesimţitorĭ la orĭ-ce este virtute spre a nu fi mândri că suntem fiiĭ eĭ; spre a nu ne aminti cu mândrie de martiriĭ, de eroiĭ ce am avut; spre a nu ne simţi inspiraţĭ ca să lucrăm din tóte puterile spre a o face acum și pe viitor: iubită, stimată și apreciată de naţiunile surorĭ! Și spre a ajunge la acésta, ar fi de ajuns ca fie-care cetăţean saŭ cetăţeană, câmpenĭ saŭ muntenĭ; toţĭ românĭ în sfîrșit să se gîndéscă neîncetat, la orĭ-ce faptă a lor: „Ceea ce fac, ceea ce cuget, fi-va folositor ţăreĭ mele?“ Oh! dacă o asemenea reflecţiune ar veni fie-căruĭ fiŭ al acesteĭ frumóse mume, dacă fie care ar pune maĭ presus de cât folosul sĕŭ particular, binele general al patrieĭ, câte gloriĭ n'am avea!

Citéscă faptele române, faptele strămoșilor, modeleze își purtarea după a lor, învețe a le repeta în casa părinţilor, fraţilor, iubiţilor și propășirea acesteĭ frumóse ţărĭ va fi asigurată de dênsele.

Un mic eroŭ francez.—(Veḑĭ pag. 3).

Impușcăturĭ în Camera Francesă

(Corespondența particulară a „Universuluĭ“).

Paris, 14 Februarie.

Ierĭ s'a început discuţia raportuluĭ Comisiuneĭ asupra tractatuluĭ cu Madagascarul.

La acéstă discuţie asista o mare mulţime.

Se suise la tribună generalul Boulanger, ministrul de rĕsboĭ spre a presenta un plan de lege privitor la Algeria, când răsunară în sală douĕ împușcăturĭ porníte dintr'o tribună publică.

Un glonţ merse de se turti de un perete opus și căḑu în emiciclĭ.

Și într'acelaș timp dintr'acea tribună fu aruncată jos o scrisóre.

In săli se creḑu de o cam dată că se făcuse un atentat contra vieţeĭ generaluluĭ Boulanger.

Un căpitan de gardiștĭ ce se afla într'o tribună d'alăturĭ arestă pe autorul împușcăturilor, pe când vecinii, smulgêndu'ĭ din mână revolverul îl împiedicară să tragă și cele-l alte patru focurĭ.

El e un om de 33 anĭ, înnalt, robust, cu barba blondă, cu înfăţișarea militară, și bine îmbrăcat.

Când fu arestat strigă: *Am tras în aer!*

Scrisórea era adresată luĭ Clémenceau și intereséză pe ministrul de rĕsboĭ.

Necunoscutul se lăsă a fi condus la cestura Camereĭ fără să se împotrivéscă nicĭ de cum.

In timpul acesta se sui la tribună deputatul Vaulcomte și începu să combată ratificarea tractatuluĭ franco-malgas obiectând, că a fost negociat de englesĭ și nu de francesĭ.

Pe când Vaulcomte își ţinea discursul, Clémencéau ducându-se la președinţă, primi de la Flouquet scrisórea sa.

Se vorbesc diferite lucrurĭ despre acéstă scrisóre. Versiunea cea maĭ de creḑut este acésta:

Necunoscutul se plânge către Clémenceaŭ că n'a rĕspuns la nisce scrisorĭ precedente ale sale, în care 'l înșciinţa că

în armată sunt mai mulţi spioni prusiani!!

După o altă versiune el spune şefului Extremei Stângi, că sunt nisce ofiţeri germani gata să vîndă Metzul Franciei!

Dus la închisóre, necunoscutul declară că se numesce Pionnier, dragoman la O ran în Algeria.

In privinţa fapteĭ sale refusă ca să dea explicaţii. Spuse numai că s'a adresat luĭ Clémenceau pentru că 'ĭ stimézá patriotismul. A vrut să atragă atenţia Franciei asupra procesuluĭ ce i-se va face şi în care se vor da pe faţă amănunte noĭ asupra ofiţerilor ce aŭ dat Metzul vrăjmaşilor. Adăogă că la judecată va face destăinuirĭ grave. Se crede că el este un monoman.

In urma acestuĭ incident curios, discursurile luĭ Vaulcomte, Ferronnays şi Saisy contra tractatuluĭ între Francia şi Madagascar trecură neascultate.

Douville, monsignorul Freppel, ministrul de externe şi al coloniilor, Freycinet, apărară cu energie ratificarea tractatuluĭ.

Respingênd tractatul acesta, a ţis Freycinet, se va redeschide rĕsboiul, vor trebui să voteze un credit de cinci ţecĭ de milióne,

Ferry şi Raynal aŭ declarat că tractatul e prost, dar trebue ca că fie votat de Cameră. Nădĕjduesc că energia guvernuluĭ 'ĭ va suplini lipsele.

Este aprópe sigur că mâine Camera va aproba acest tractat.

* La Decazeville, în urma reduceĭ plăţilor, a reînceput greva minorilor, maĭ gravă de cât cea d'întâiŭ.

Deputaţiĭ Basly şi Camelinat (uvrierĭ) şi Duc-Quercy, redactorul ziaruluĭ „Cri du peuple", s'aŭ dus acolo.

* Primăria din Paris a refusat să ia parte la comemorarea centenară a învĕţatuluĭ Arago, pentru că acesta în anul 1848 a pus să se mitralieze uvrierii. Vĕţênd acésta Comitetul, presidat de directorul Observatoruluĭ, renunţă la comemorare şi începu o subscriere spre a'ĭ ridica un monument. *Trajan.*

Spice din ţară

Sĕrmanĭ institutorĭ!—Pe când la tóte scólele şi autorităţile din acest oraş scrie „Rîmnicul Sărat" s'a primit statele de lefurĭ pe luna Ianuarie încă de acum douĕ şi treĭ sĕptămânĭ, la şcóla de băeţĭ No. 2 statele în chestiune nu s'aŭ primit nicĭ până astăzĭ.

Care să fie óre cauza întârzieriĕ?—

După ce că institutoriĭ abia pot cu ridicola lor léfă, sĕ întîmpine greutăţile traiuluĭ zilnic apoĭ bine e ca prin netrimiterea salariuluĭ la timp sĕ 'ĭ vedem siliţĭ a maĭ plăti şi un scopt óre care?

Abus! — „Vocea Botoşanilor" primesce de la d. V. Hulubeĭ o scrisóre prin care 'ĭ arată că d-nul Ión Botezatu, primarele comuneĭ Gorbăneştĭ, se menţine în capul aceleĭ comunĭ, întrebuinţând mijlóce din cele maĭ revoltătóre; că la re'nnoirea membrilor aceleĭ camunĭ, d-nul Botezatu ar fi falşificat biletele de sorţ şi aŭ scos pe doĭ din aceĭ treĭ pe carĭ aŭ vroit d-sa; că ancheta trimisă de d nul prefect a fost părtinitóre; că d-nul Botezatu n'ar fi român şi că o anchetă împarţială ar putea descoperi multe abusurĭ.

Ne asociăm în totul cu cerirea d luĭ Hulubeĭ adaogă acelaşĭ ziar şi sperăm că se vor lua mĕsurile cuvenite a se dovedi întru-cât aceste denunţărĭ sunt orĭ nu veridice.

Un doctor model.—Se scrie din Suróia către „Luptătorul" din Focşanĭ că o femee fiind în momentul d'a nasce s'a chemat în adjutoru-ĭ medicul aceleĭ plăşĭ şi că acest d. medic, a rĕspuns subprefecturei, să trămită femeea împreună cu móşa (?) la spitalul judeţuluĭ, căcĭ dumnélui n'are instrumente (?)... Rĕpunsul acestuĭ d. doctor ni se pare aşa de curios în cât nu scim cum să 'l calificăm!.... A se trămite lĕhuza, şi încă împreună cu móşa la spital!... Cum nu s'a gândit d. doctor că de la Suróia până la Focşanĭ sunt aprópe 30 kilometri şi ce i s'ar fi putut întîmpla pacienteĭ p'un asemenea ger?...

O veste bună.—Se vorbesce, scrie acelaşĭ ziar că d. Al. A. Plagino va veni din noŭ prefect al judeţuluĭ Putna în urma stăruinţelor ce pune pe lângă d-sa d. Brătianu.

Nu scim până la ce punct se póte adeveri acéstă veste, căcĭ după căte scim, d. Plagino n'ar maĭ fi dispus să priméscă nicĭ o funcţiune.

Descoperirea uneĭ bandă de hoţĭ.—D-l St. Angelescu, comisarul despărţireĭ II din Galaţi a descoperit ţilele aceste o bandă de hoţĭ care în timp de cinci luni a comis prin tóte despărţirile acestuĭ o raş 18 spargerĭ, furând maĭ multe obiecte şi banĭ.

O mare parte din obiecte scrie ziarul „Galaţi" s'a găsit la o gazdă a hoţilor; altă parte sunt trimise de eĭ la Braila.

Hoţiĭ aŭ mărturisit faptele comise. Instrucţiunea a început.

Un ger simtitor cu un vînt de nord scrie „Vocea Covurluiuluĭ" avem de astă nópte. Iarna pare a fi revenit în tótă puterea eĭ, adăoga confratele nostru de la Galaţi.

Noutăţi Telegrafice

Berlin, 17 Februarie.

„Gazeta Germanieĭ de Nord" vorbind de refusul Serbieĭ de a accepta redacţiunea articoluluĭ unic propus de Turcia, spune că la Belgrad există în contra Bulgarieĭ o mare animositate, care póte nu va trece nicĭ chiar după încheierea păcii.

Berlin, 17 Februarie.

Monitorul Imperiuluĭ spune că cu tótă apropiata însănătoşire a contusiuniĭ ce şi-a făcut la ultimul bal al Curţiĭ, Impĕratul e nevoit să se odihnésca. Cu tóte acestea el continuă a primi raporturile zilnice.

Paris, 17 Februarie.

Greva continuă la Decazeville. E temere că se va întîmpla turburărĭ.

Berlin, 17 Februarie.

Amiralul Knorr a sosit la Sidney cu o escadră de croasorĭ.

Pesta, 17 Februarie.

Nóptea trecută a luat foc lemnăria p dului uneĭ sălĭ unde se dedea un bal mascat. Un public numeros umplea sălile de dans. Din fericire toţĭ aŭ putut scăpa fără să se întâmple nicĭ un accident.

Causa incidentuluĭ nu este cunoscută.

Constantinopol 17 Februare.

In cercurile sublimeĭ Porţi domnesce o zăpăcélă demnă de orientalism: Nesiguranţa ce o nutresce Pórta este maĭ mult îndreptată contra Prusieĭ şi Englitereĭ din causă, că aceştĭ din urmă visézá la a cădea la împăcăciune cu armenii şi că, agitaţia ce a avut loc în Peninsula balcanică între Rumelioţi şi Bulgarĭ ar fi din causa Rusieĭ.

Natural că Pórta s'a adresat atât Angliei cât şi Germanieĭ rugându-le a 'ĭ oferi bunele lor oficiĭ şi dacă cele douĕ puterĭ menţionate vor fi dispuse a o sprijini atuncĭ, Pórta va maĭ putea respira cât-va timp pe malul Bosforuluĭ, şi pacea se va încheea.—Turcia şi Bulgaria a căduto de acord ca revisuirea Statutuluĭ rumeliot să se facă de o comisiune turco-bulgară

Atena, 17 Februarie.

Declaraţiunile făcute de Gladstone şi oficial împărtăşite de representantul Germanieĭ, în urma ţinuteĭ a representantuluĭ englez, Sir Rumbold, către cabinetul grec, aŭ produs un rĕŭ efect. Indignarea generală a publiculuĭ este manifestă în potriva guvernuluĭ şi a foilor plătite de acesta, carĭ pretind, că guvernul a făcut ce'ĭ a stat prin putinţă pentru apărarea interesuluĭ naţional.

Nimic nu s'a recunoscut oficial că guvernul nostrn ar fi cedat. Tricupis a plecat la Corfu şi Busolunghi şi a fost cu mare alaiŭ primit de popor.

Belgrad 17 Februare

Bulgariĭ întăresc înălţimea dealurilor din préjma T rnuluĭ şi munţiĭ Rujĭ la graniţa sêrbă. La Tîrn, sunt adunate şése batalióne infanterie şi se maĭ ascéptă trupe noĭ; iar în munţiĭ Ruj se lucrézá la o şosea strategică. In urma unuĭ ordin dat pe telegraf de la Sofia, tóte autorităţile civile vor pleca la Tîrn.

Asemenea şi trupele staţionate la Kiustendil se vor îndrepta în apropiere de fruntaria sêrbă.

CRONICA BUCURESCEANA

Mercurĭ, 19 Februarie.

Un consiliŭ de miniştriĭ.—Erĭ la ora 11 a. m. d. I. C. Brătianu a presidat un consiliŭ de miniştriĭ, după ce s'a reintors în Capitală, de la Florica.

O întrunire a majorităţeĭ din Senat şi din Cameră a avut loc a-séra în sala senatuluĭ. Mâine vom da amănunte asupra acesteĭ întrunirĭ.

D'ale Camereĭ.—Secţiunile Camereĭ aŭ admis tóte proiectul de lege pentru înfinţarea monopoluluĭ chibriturilor. E probabil că aĭ proiectul va fi adus în discuţiune publică.

D'ale instrucţiuneĭ. — Astă-séră la ora 8, membri din Corpul didactic din Capitală se vor întruni la Universitate pentru a alege comisiunea care să formuleze un memoriŭ relativ la noul proiect de lege al instrucţiuneĭ.

Oficiul Central de statistică de la ministerul domenielor se ţice că va fi desfiinţat şi în locu'ĭ se va crea un biroŭ la secţiunea agriculturei care va deveni o direcţiune.

Cupolele. — Se vorbeşte că la ministerul de resbel s'ar fi luat hotărîre de a se face nouĭ experienţe cu cupole, ne părîndu-i se îndestulătóre cele deja făcute pentru a otărî în favorul unuia din sistemele experimentate. Dacă aceste anume experienţe vor avea loc, cheltuelile vor fi în sarcina constructorilor.

Tablourile de înaintare.—In şedinţa de ierĭ, consiliul inspectorilor generalĭ aĭ armateĭ s'aŭ ocupat cu fixarea tablouluĭ de înaintare al locot.-colonelilor la gradul de colonelĭ.

D-ra Elena Teodorini ocupă la Grand Hotel du Boulevard acelaşĭ apartament ocupat de d-na Patti. Suita d-reĭ Theodorini se compune din o dómnă de companie şi douĕ cameriste. Se crede că d-sa sta aprópe o lună, în ţară.

Balul dat alaltă-séră de comitele Tornielli, ministru Italieĭ, a fost unul din celmaĭ splendid ce a avut loc în anul acesta. Tótă lumea oficială şi tótă societatea alésă bucuresceană era acolo. Onorurile caseĭ aŭ fost făcute de d-na Tornielli şi de nepóta d-sale d-ra Lazzari cu acea gentileţă şi afabilitate recunoscută în ilustra familie a d-luĭ Tornielli.

Un óspe celebru va sosi în curênd în capitală şi anume d. dr. Hirschberg, eminentul profesor de le facultatea de medicină din Berlin, care este actualmente cel maĭ renumit medic oculist din Germania. Intr'o scrisóre adresată d-luĭ dr. A. Vianu fostul sĕŭ asistent, d-rul Hirschberg anunţă, că va sosi la Bucuresci în ţiua de 28 Februarie (12 Martie) oprindu-se aci o ţi saŭ douĕ.

Profesorul Hirschberg face o călĕtorie sciinţifică în Orient.

Fraticid. — Alaltă-séră d. N. P. din

Foiţa „Universului"

71

TESTAMENTUL
PRINCIPELUI BISMARCK
PARTEA DOUA
Desmoşteniţiĭ
X

Mórtea prin afixiă

In acelaş timp făcea în gândul eĭ planurĭ nouĭ pentru a pierde pe sărmaniĭ dosmoşteniţĭ. Tótă energia acesteĭ femeĭ se redeşteptase de o-dată şi ororile din nóptea trecută dispăruseră fără veste din mintea şi inima eĭ. Işĭ luase deja rĕmas bun şi tocmaĭ voia să plece când, un moşnég intră cu o fată tênĕră.

Pĕrul cel alb al bătrânuluĭ, barba'ĭ lungă şi albă ca zăpada, 'ĭ dedeaŭ o înfăţişare extraordinar de onorabilă şi chiar frumósă.

Vĕduva fu mirată zărindu'l, şi pentru a afla ce voia bătrânul şi cu fata, ea se opri în loc şi 'ĭ primi orĭ şi cum.

— Mĕ ertaţĭ, 'ĭ ţise bătrânul, şed aci sus şi auţind despre nenorocirea întîmplată aci, viŭ ca să mĕ informez dacă persónele în cestiune aŭ scăpat în adevĕr şi dacă nu se maĭ află în nicĭ un fel de pericol. Mĕ numesc Iohn, sunt şi eŭ un nenorocit şi sciţi póte că nenorociţiĭ simt o óre-care simpatie între dênşiĭ. Că şi eŭ împreună cu Agnes pe care o vedeţĭ înaintea d-vóstră ne-am aflat deja într'o asemenea poziţie disperată, dór atâta însă că nu maĭ avurăm puterea şi mijlócele pentru ca să ne putem lua viaţa; auţind dar că nisce ómenĭ eraŭ deja cât p'aci să móră fiind persecutaţĭ de o sórtă şi maĭ crudă încă de căt a nóstră, suferind o miserie şi maĭ amară póte încă de aceea de care deplîngem noĭ, ni am adus aminte de momentele teribile în care m'am găsit şi eu, şi venirĭ aci să vĕţ dacă n'aş putea cumva să alin puţin extrema durere şi suferinţă.

Bătrênul ţinea în spinare o flaşnetă. Era slab şi încovoiat, însă avea un aer plin de curaj şi o înfăţişare de om cu inimă bună.

Auţind numele de Iohn, vĕduva fusese atât de uimită, în cât nicĭ nu găsi cuvinte pentru a rĕspunde îndată bătrînuluĭ. Acesta era dar moş Joan şi fata Agnes pe care şi dînsa 'ĭ credea încă în locuinţa luĭ Ferdinand Pascal! Joan şi cu fata luĭ care şi eĭ asemenea făceaŭ parte dintre ceĭ desmoşteniţĭ şi pe care asemenea era să'ĭ prăpădéscă! Şi eĭ tot aci şedeaŭ! Maĭ toţi desmoşteniţiĭ se grămădiserá dar împreună în casa asta! Vĕduva nu putea să'şĭ o explice acésta.

Fata luând atuncĭ cuvîntul, ţise cu o voce care era fórte potrivită cu fisionomia eĭ drăgălaşă.

— Dumneţeule, vĕţ că nu rĕspundeţĭ, dóră nu va fi murit cineva din acele sĕrmane fiinţe nenorocite. E vorba de o femeie cu treĭ copilaşĭ; femeia se ţice că abia s'a sculat dintr'o bólă fórte grea; ce nenorocire dacă bieţiĭ mititeĭ vor fi rĕmas orfanĭ, o Dumneţeule!

Bătrînul îşĭ îmbrăţişă fata cu iubire şi ţise cu o voce tremurătóre:

— Liniscesce-te, dragă Agnes! Lucrurile nu vor ajunge pân'acolo. Daca nu mĕ înşel, avem maintea nóstră pe mântuitórea tutulor acelor nenorociţĭ, pe onorabila dómnă Düsselhoff. O dómnă, d-ta escĭ acea mântuitóre, atuncĭ ţi-se cuvine cele maĭ marĭ laude. Am auţit eŭ şi pe chiriaşiĭ acesteĭ case spunênd că multe bine-faceriĭ îţĭ datoresc vecinĭ d-tale, şi pentru că 'mĭ închipuesc că nu prea escĭ bogată nicĭ d-ta am căpătat cea maĭ mare stimă pentru persóna d-tale.

Vĕduva, încântată de acéstă asigurare că şi bĕtrânul aflase despre frumósa eĭ reputaţie lasă ochiĭ jos şi cu o expresiune de modestie din cele maĭ desăvîrşite, ţise:

— Prea mare onóre 'mĭ faceţĭ, domnule! Puţinul bine ce l'am facut vecinilor meĭ 'mĭ a procurat o mare bucurie. D-ta singur aĭ spus adinióre că cel ce a fost o dată nenorocit, are o inimă compătimitóre şi ajută cu plăcere atuncĭ când póte.

Aceste cuvinte rostite cu o voce simpatică nu lipsi de a produce o impresie bună asupra bătrânuluĭ şi asupra ficeĭ sale.

Bĕtrânul întinse mâna sa vĕduveĭ şi ţise:

— Par'că 'mĭ aĭ luat vorba din gură, dómnă. Ah! dac'ar exista mulţĭ ómenĭ ca d-ta, viéţa ar fi cu mult maĭ frumósă şi nu s'ar maĭ plânge nimenĭ de o sórtă amară. Uită-te la mine: eŭ am avut o-dată o fabrică şi am dat de lucru la acésta o sută de lucrătorĭ şi acum sunt un om prăpădit.

Bătrânul îşĭ şterse cu palma mâineĭ câte-va lacrămĭ carĭ 'ĭ curgeaŭ din ochĭ fără voia luĭ.

Apoĭ urmă cu o voce în care se putea cunósce o mare emoţiune, dar o emoţiune pe care el se silia ca s'o înăbuşéscă. Privirile înfocate ce le aruncă asupra feteĭ sale, pe când vorbea, arĕtaŭ lămurit pentru ce se silia să 'şĭ înăbuşéscă sentimentele lor.

— Ah dómnă; ţise el, nu pentru mine mĕ vait; 'mĭ-am pierdut averea, şi pentru copila mea, pentru Agnes. Eu sunt deja bătrîn şi am isprăvit socotéla mea cu lumea; mie nu maĭ 'mĭ pot folosi la nimic comorile şi averile lumescĭ. Dar durerea mea e mare, nesfîrşită când mĕ gîndesc că trebue să mor în curînd şi voiŭ lăsa singură pe sĕrmana mea copilă, fără sprijin, fără nimic şi fără cea maĭ mică avere. Dar póte nu fac bine că mĕ plîng în contra sórteĭ, căcĭ există aşa mulţĭ ómenĭ, cari n'aŭ avut nimic, chiar nimic în tótă viaţa lor. Veţĭ d-ta, eu tot am avut maĭ mult noroc ca mulţĭ alţiĭ, şi mulţumesc luĭ Dumneţeŭ pentru ceea ce încă mi a lăsat; îmĭ pierdusem vederea, eram nu numaĭ un cerşetor, dar şi orb. Atuncĭ mi-a trimis Dumneţeŭ nisce ómenĭ buniĭ cari m'aŭ scos din miserie, pe mine şi pe fata mea — 'mĭ-a trimis un medic care 'mĭ-a vindecat ochiĭ, şi când mĕ gîndesc că copila mea e sănătósă, simţ că nu pot mulţumi în destul luĭ Dumneţeŭ pentru milostivirea cu care m'a ferit de multe alte rele. (Va urma)